

औ
१४

वार्षिक प्रतिवेदन
२०७१/७२



साना किसान विकास बैङ्क लि.

Sana Kisan Bikas Bank Ltd.

सञ्चालक समिति



श्री खेम बहादुर पाठक
अध्यक्ष
प्रतिनिधि
साना किसान सहकारी संस्था लि.



श्री अनिल कुमार उपाध्याय
सञ्चालक सदस्य
प्रतिनिधि
कृषि विकास बैंक लि.



श्री अरुण कुमार बज्राचार्य
सञ्चालक सदस्य
प्रतिनिधि
नेपाल बैंक लि.



श्री सुखदेव न्यौपाने
सञ्चालक सदस्य
प्रतिनिधि
साना किसान सहकारी संस्था लि.



श्री रविन्द्र यादव
सञ्चालक सदस्य
प्रतिनिधि
साना किसान सहकारी संस्था लि.



श्री उमेश लम्साल
सञ्चालक सदस्य
प्रतिनिधि
सर्वसाधारण सेयरधनी



श्री भुपेश छत्कुली
सञ्चालक सदस्य
प्रतिनिधि
सर्वसाधारण सेयरधनी

प्रगति सारांश

चित्र नं. १: कर्जा लगानी असुलीको अवस्था

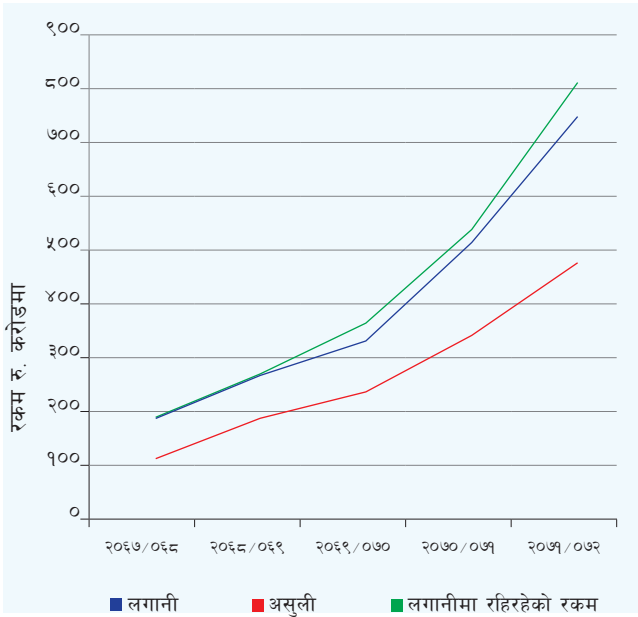

चित्र नं. ३: औसत वार्षिक कर्जा, ब्याजआम्दानी/ब्याजखर्चको अवस्था

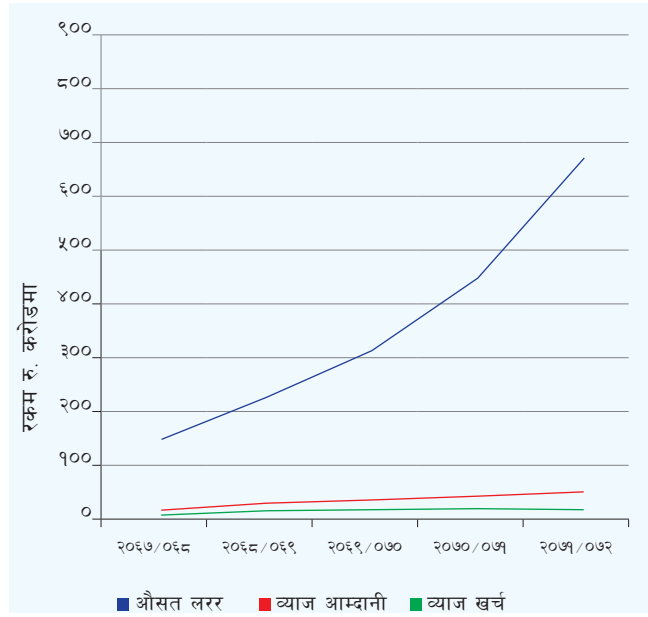

चित्र नं. २: कर्जा/सापटीको अवस्था

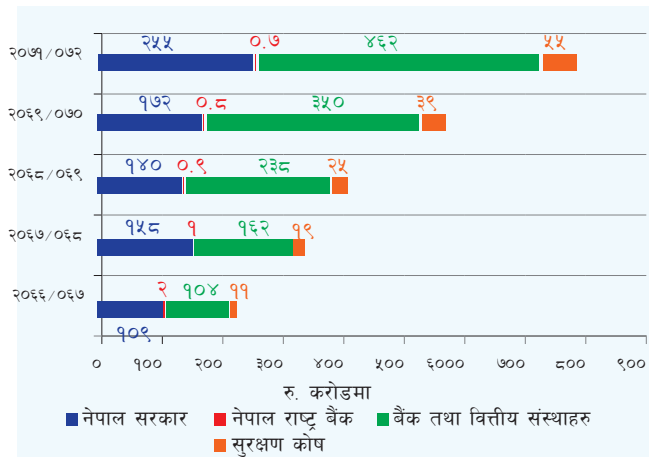

चित्र नं. ४: कर्मचारी प्रशासनिक खर्च

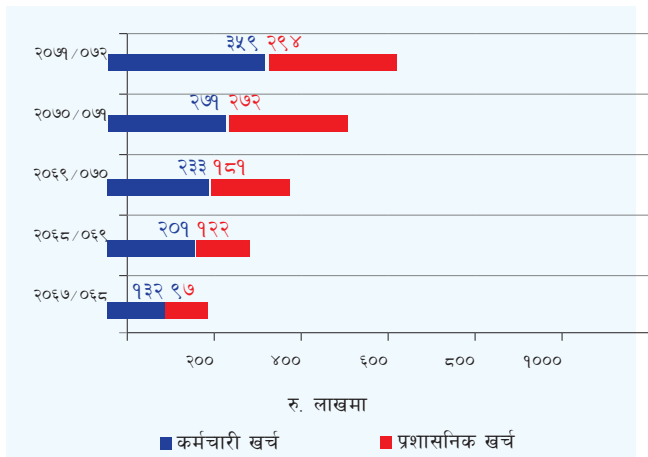

चित्र नं. ५: सेयर पुँजीको संरचना

चुक्ता पुँजी रु. २३ करोड ६ लाख ८२ हजारको सम्मिश्रण

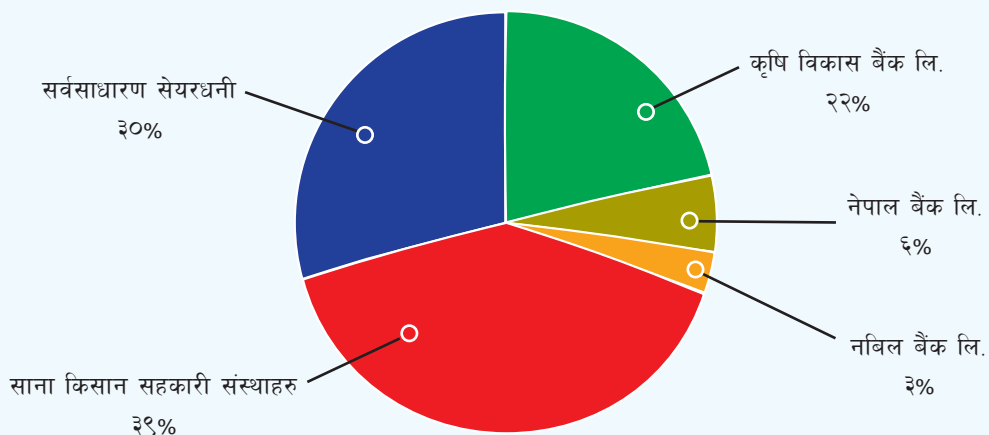

चित्र नं. ६ आम्दानी तथा मुनाफाको अवस्था

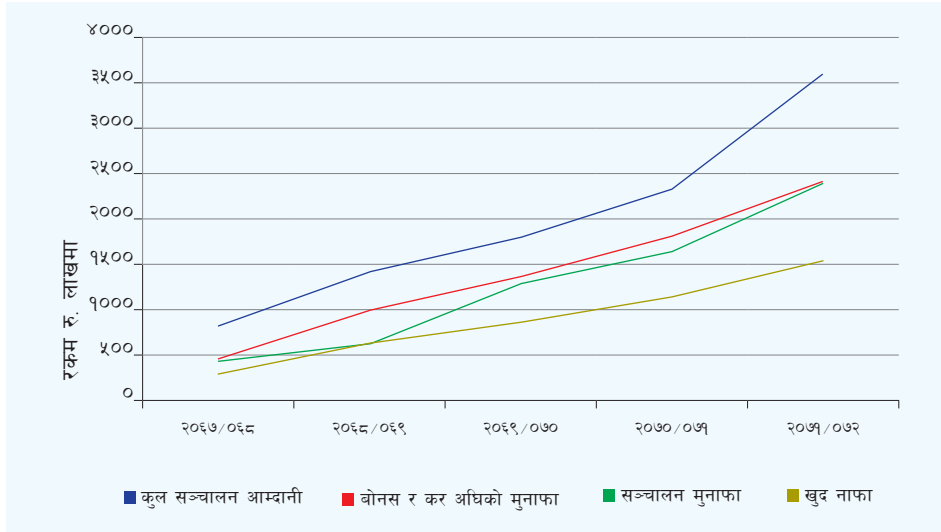

चित्र नं. ७ ब्याज आम्दानी/खर्च दरको प्रवृत्ती

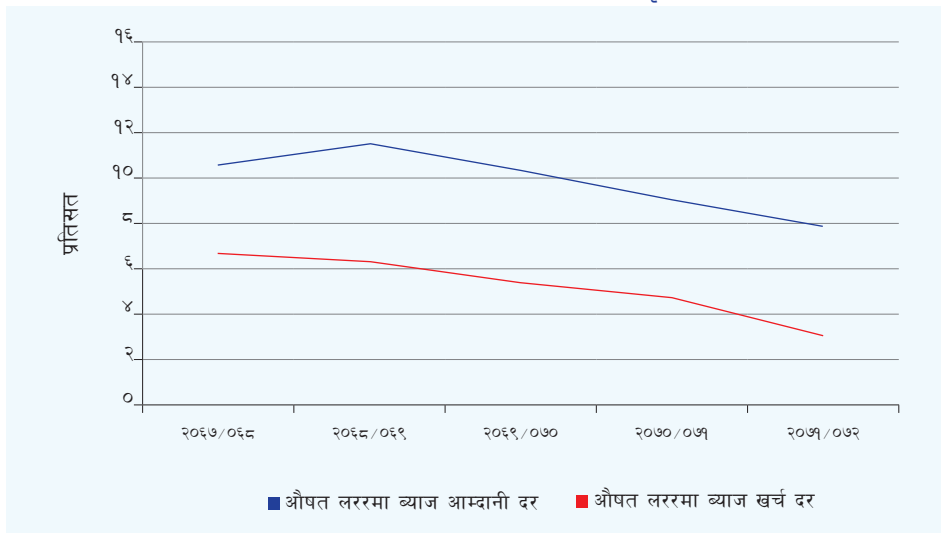

चित्र नं. ८ लैङ्गिक सहभागिताका आधारमा आबद्ध संस्थाहरूको अवस्थिति

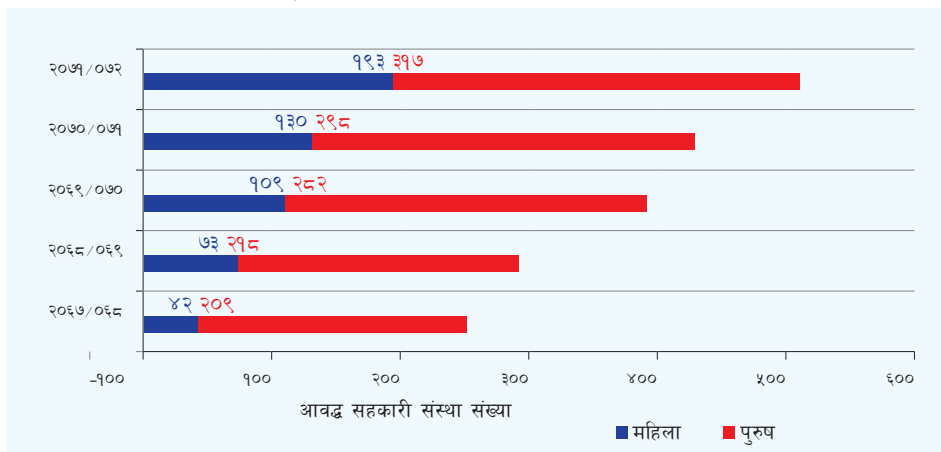



श्री खेम बहादुर पाठक

अध्यक्ष

शिक्षा :

ग्रामीण विकासमा स्नातकोत्तर (अध्ययनरत)

अनुभव :

सन् १९८६ देखि २००२ सम्म चैनपुर गा.वि.स. (धादिङ) को अध्यक्ष, सन् १९९० देखि १९९८ सम्म साना किसान सहकारी संस्था लि. चैनपुर (धादिङ) को अध्यक्ष, सन् १९९७ देखि गा.वि.स. महासङ्घ (धादिङ) को अध्यक्ष एवं गा.वि.स. राष्ट्रिय महासङ्घ नेपालको परिषद सदस्य, सन् १९९९ देखि हालसम्म साना किसान सहकारी सङ्घ लि. धादिङको अध्यक्ष, सन् २००१ देखि हालसम्म जिल्ला सहकारी सङ्घ धादिङको उपाध्यक्ष, सन् २००८ देखि हालसम्म नेपाल कृषि सहकारी केन्द्रीय सङ्घ लि. को अध्यक्ष, सन् २००३ देखि २००८ सम्म साना किसान विकास बैङ्क लि. को सञ्चालक सदस्य एवं सन् २००९ देखि हालसम्म अध्यक्ष

वैदेशिक तालिम / गोष्ठी / भ्रमणमा सहभागिता :

भारत, श्रीलङ्का, बङ्गलादेश, मलेशिया, थाईलैन्ड, स्पेन, फ्रान्स, बेलायत, भुटान, दक्षिण अफ्रिका, फिलिपिन्स, मलेशिया, सिंगापुर, इजरायल, चीन, इरान आदि



श्री जलन कुमार शर्मा

प्रमुख कार्यकारी अधिकृत

शिक्षा :

टयवस्थापनमा स्नातकोत्तर, त्रि.वि. नेपाल, सन् १९७८
• एम.एस.सी., अक्टोब्रिय युनिभर्सिटी अफ म्यान्चेस्टर (बेलायत) सन् १९८८ • बी.एल., त्रि.वि. नेपाल सन् १९७७

अनुभव :

सन् १९७७ मा कृषि विकास बैङ्कको अधिकृत पदबाट सेवा आरम्भ, सन् १९९८ देखि सो बैङ्कको उपमहाप्रबन्धक र सन् २००२ देखि २००३ सम्म का.मु. महाप्रबन्धक • सन् २००३ देखि २००५ सम्म साना किसान विकास बैङ्क लि. को महाप्रबन्धक • सन् २००५ देखि २००७ सम्म बी.पी. कोइराला स्वास्थ्य विज्ञान प्रतिष्ठान धरानको रजिष्ट्रार • सन् २००९ देखि हालसम्म साना किसान विकास बैङ्क लि. को प्रमुख कार्यकारी अधिकृत

वैदेशिक तालिम / गोष्ठी / भ्रमणमा सहभागिता :

अमेरिका, बेलायत, जर्मनी, स्पेन, फ्रान्स, इटाली, इन्डोनेसिया, फिलिपिन्स, थाईलैन्ड, भियतनाम, मलेशिया, दक्षिण कोरिया, इरान, भारत, भुटान, श्रीलङ्का, पाकिस्तान, बङ्गलादेश, दक्षिण अफ्रिका, इजरायल आदि

साना किसान विकास बैङ्क लिमिटेडको

चौधौं वार्षिक साधारणसभासम्बन्धी सूचना

(प्रथम पटक प्रकाशित मिति २०७२/०९/०३ गते)

यस बैङ्कको मिति २०७२ पौष २ गते बसेको सञ्चालक समितिको २५४ औं बैठकको निर्णयानुसार बैङ्कको चौधौं वार्षिक साधारणसभा देहायका विषयहरूउपर छलफल तथा निर्णय गर्न निम्नलिखित मिति, समय तथा स्थानमा बस्ने भएकाले सम्पूर्ण सेयरधनी महानुभावहरूको जानकारी तथा उपस्थितिका लागि कम्पनी ऐन, २०६३ को दफा ६७ बमोजिम यो सूचना प्रकाशित गरिएको छ ।

सभा बस्ने मिति, समय र स्थान

- (१) मिति : २०७२ पौष २४ गते (January 8, 2016) शुक्रबार
- (२) समय : बिहान ११.०० बजे
- (३) स्थान : प्रशासनिक प्रशिक्षण प्रतिष्ठान, जावलाखेल, ललितपुर ।

छलफलका विषयहरू

(क) सामान्य प्रस्ताव :

- (१) सञ्चालक समितिका तर्फबाट अध्यक्षज्यूले प्रस्तुत गर्नुहुने आ. व. २०७१/७२ को वार्षिक प्रतिवेदनउपर छलफल गरी पारित गर्ने ।
- (२) लेखापरीक्षकको प्रतिवेदनसहितको आ. व. २०७१/७२ को वासलात, सोही अवधिको नाफा-नोक्सान हिसाब, नगद प्रवाह विवरण र सोसम्बन्धी अनुसूचीहरूलगायत वार्षिक आर्थिक विवरणहरूसमेत छलफल गरी पारित गर्ने ।
- (३) कम्पनी ऐन २०६३ को दफा १११ अनुसार आ. व. २०७२/७३ का लागि लेखापरीक्षकको नियुक्ति र पारिश्रमिक निर्धारण गर्ने ।
(बैङ्क तथा वित्तीय संस्थासम्बन्धी ऐन, २०६३ को दफा ६० एवं कम्पनी ऐन २०६३ को परिच्छेद-१८ को अधिनमा रही लेखापरीक्षक सी. ए. महेश खनाल, एम.खनाल एण्ड कम्पनी, चार्टर्ड एकाउन्टेन्ट्सको नाम सिफारिस भई आएको छ ।)
- (४) सञ्चालक समितिले प्रस्ताव गरेबमोजिम आ. व. २०७१/७२ को कारोबारबाट भएको मुनाफा मध्येबाट सेयरधनीहरूलाई चुक्ता पुँजी रु. २३,०६,८२,३००/- को १.३१६ प्रतिशतका दरले हुने जम्मा रु. ३०,३५,२९३/- मात्र नगद लाभांश (बोनस सेयरको करभुक्तानी प्रयोजनका निमित्त) वितरण गर्ने ।

(ख) विशेष प्रस्ताव :

- (१) बैङ्कको जारी तथा चुक्ता पुँजी रु. ६४ करोड पुऱ्याउने सम्बन्धी विषयमा प्रबन्धपत्रका सम्बन्धित दफाहरूमा आवश्यक संशोधन गर्ने ।
- (२) सञ्चालकको पारिश्रमिक, भत्ता र सुविधा सम्बन्धी व्यवस्थाका विषयमा नियमावलीका सम्बन्धित नियमहरूमा आवश्यक संशोधन गर्ने ।
- (३) सञ्चालक समितिले प्रस्ताव गरेबमोजिम आ. व. २०७१/७२ को कारोबारबाट भएको मुनाफा मध्येबाट सेयरधनीहरूलाई चुक्ता पुँजी रु. २३,०६,८२,३००/- को २५ प्रतिशतका दरले हुने जम्मा रु. ५,७६,७०,५७५/- बराबरको बोनस सेयर वितरण गर्ने र बोनस सेयर जारी पश्चात कायम हुने भिन्न अंक (Fraction) लाई भविष्यमा समायोजन गर्ने गरी यथावत राख्ने ।
- (४) नियमनकारी निकायबाट प्रबन्धपत्र तथा नियमावलीमा फेरवदल गर्न निर्देशन भएमा आवश्यकताअनुसार सोमा थपघट, परिमार्जन संशोधन तथा सच्याउनका लागि सञ्चालक समितिलाई अख्तियारी दिने ।

(ग) विविध

सञ्चालक समितिको आज्ञाले,

कम्पनी सचिव

साना किसान विकास बैङ्क लि.

वार्षिक साधारणसभासम्बन्धी अन्य जानकारी

- (१) वार्षिक साधारणसभाको प्रयोजनार्थ बैङ्कको सेयरधनी दर्ता किताब मिति २०७२/०९/१३ देखि २०७२/९/२४ गतेसम्म बन्द रहने भएको छ। नेपाल स्टक एक्सचेन्ज लिमिटेडमा २०७२/०९/१२ गतेसम्म कारोबार भई सो कारोबार भएको नामसारी पत्रहरू मिति २०७२/०९/२१ गतेभित्र यस बैङ्कको सेयर रजिस्ट्रार नविल इन्भेस्टमेन्ट बैङ्किङ्ग लिमिटेड नक्साल, काठमाडौंमा प्राप्त लिखतका आधारमा सेयरधनी दर्ता किताबमा कायम सेयरधनीहरूले यो सभामा भाग लिन तथा मतदान गर्न पाउनेछन्।
- (२) वार्षिक साधारणसभामा उपस्थित हुने सेयरधनी महानुभावहरूले प्रवेशपत्र साथमा लिई आउनुहुन अनुरोध छ। कथंकदाचित् सो सम्भव नभए सेयरधनी प्रमाणपत्र साथमा लिई आउनुहुन अनुरोध छ, अन्यथा सभाकक्षभित्र प्रवेश गर्न पाइने छैन। बैङ्कको सेयर अभौतिककरण गरेका सेयरधनीको हकमा सक्कल सेयर प्रमाणपत्रको सट्टा अभौतिककरण गरेको देखिने अभौतिककरण खाता नम्बरको विवरण प्रस्तुत गरेपछि मात्र सभा कक्ष भित्र प्रवेश गर्न पाइने छ। शान्ति सुरक्षाका दृष्टिकोणले सेयरधनी महानुभावहरू सभास्थलमा आउँदा यथाशक्य भोला, व्याग जस्ता वस्तुहरू नलिई आउनुहुन अनुरोध छ। आवश्यक देखिएमा सुरक्षाकर्मीले सुरक्षा जाँच गर्न सक्ने हुँदा सो कार्यमा सहयोग गरिदिनुहुनसमेत अनुरोध गरिएको छ।
- (३) सेयरधनी महानुभावहरूको सुविधाका लागि कम्पनी ऐन २०६३, अनुसारको लेखापरीक्षकको प्रतिवेदनसहितको वार्षिक आर्थिक विवरण, सञ्चालक समितिको प्रतिवेदन तथा वार्षिक साधारणसभासम्बन्धी अन्य जानकारीहरू बैङ्कको वेबसाइट www.skbbi.com.np मा समेत उपलब्ध छ। साथै यससम्बन्धी विवरणहरू बैङ्कको केन्द्रीय कार्यालय, सुविधानगर तीनकुने काठमाडौं तथा सेयर रजिस्ट्रार नविल इन्भेस्टमेन्ट बैङ्किङ्ग लिमिटेड नक्साल, काठमाडौंमा आई निरीक्षण गर्न र प्राप्त गर्न सक्नुहुनेछ।
- (४) सेयरधनी महानुभावहरूले व्यक्त गरेका मन्तव्य वा प्रश्नहरूका सम्बन्धमा सञ्चालक समितिका अध्यक्ष वा निजले तोकेको पदाधिकारीबाट उत्तर दिइनेछ।
- (५) सेयरधनी महानुभावहरूलाई छलफलका विषयहरूमध्ये विविध शीर्षकअन्तर्गत बैङ्कसम्बन्धी केही जिज्ञासा भए इच्छुक सेयरधनी महानुभावहरूले सभा हुनुभन्दा कम्तीमा सात दिनअगावै कम्पनी सचिवमार्फत सञ्चालक समितिका अध्यक्षलाई लिखित रूपमा जानकारी दिनुपर्नेछ। तर यसलाई छलफल र पारित हुने प्रस्तावका रूपमा समावेश गरिने छैन।
- (६) सभा सुरु हुने भनी तोकिएको दिनभन्दा कम्तीमा २ (दुई) दिन अर्थात् ४८ घन्टाअगावै बैङ्कको केन्द्रीय कार्यालयमा तोकिएको समयभित्र प्रतिनिधिपत्र (प्रोक्सी) फाराम दर्ता गरी सक्नुपर्नेछ। एकै सेयरधनीले एकभन्दा बढी प्रतिनिधिपत्र (प्रोक्सी) दिएको अवस्थामा मैले यसअघि दिएको सबै प्रतिनिधिपत्र (प्रोक्सी) बदर गरी यो प्रतिनिधिपत्र (प्रोक्सी) लाई मान्यता दिइयोस् भनी छुट्टै पत्रसमेत लेखी पठाइएको रहेछ भने अरू सबै प्रतिनिधिपत्र (प्रोक्सी) बदर भई सोही पत्रसाथ दर्ता भएको प्रतिनिधिपत्र (प्रोक्सी) मात्र मान्य हुनेछ। तर एक सेयरधनीले एकभन्दा बढी व्यक्तिलाई प्रतिनिधि (प्रोक्सी) दिई पठाएको पाइएमा त्यस्ता प्रतिनिधिपत्र (प्रोक्सी) समयमै प्राप्त भए तापनि सबै प्रतिनिधिपत्र (प्रोक्सी) बदर हुनेछ। एकभन्दा बढी व्यक्तिलाई आफ्नो सेयर विभाजन गरी वा अन्य किसिमबाट छुट्ट्याई प्रतिनिधिपत्र (प्रोक्सी) दिन पाइने छैन।
- (७) नाबालक वा विक्षिप्त अवस्थाका सेयरधनीका तर्फबाट कम्पनीको सेयर लगत किताबमा संरक्षकका रूपमा नाम दर्ता भइरहेको व्यक्तिले सभामा भाग लिन, मतदान गर्न वा प्रतिनिधि तोक्न पाउनेछ।
- (८) प्रतिनिधि (प्रोक्सी) मुर्करर गरिसक्नुभएका सेयरधनी आफैँ सभामा उपस्थित भई हाजिरी किताबमा दस्तखत गरेमा प्रतिनिधि मुर्करर गरिसकेको भए तापनि प्रोक्सी स्वतः बदर हुनेछ।
- (९) प्रतिनिधिपत्र (प्रोक्सी) प्राप्त गर्ने व्यक्ति बैङ्कको सेयरधनी हुनुपर्नेछ।
- (१०) संयुक्त नाममा सेयर खरिद गरिएको अवस्थामा सर्वसम्मतिबाट प्रतिनिधि मुर्करर गरिएको व्यक्तिले अथवा सेयरधनीहरूको लगत किताबमा पहिलो नाम उल्लेख भएको व्यक्तिले मात्र मताधिकार प्रयोग गर्न सक्नेछ।
- (११) कुनै बैङ्क, वित्त कम्पनी, गुठी, सङ्घसंस्था वा कम्पनीले यस बैङ्कको सेयर खरिद गरेको अवस्थामा बैङ्कको प्रबन्धपत्र तथा नियमावलीको अधीनमा रही त्यस्तो सङ्गठित संस्थाको आधिकारिक पदाधिकारीले खटाएको वा मनोनीत गरेको प्रतिनिधिले मात्र सभामा भाग लिन र मतदान गर्न पाउनेछ। तर संस्थापक सेयरधनी साना किसान कृषि सहकारी संस्था लि. हरूबाट प्रतिनिधि मनोनयन भई आएका व्यक्तिको हकमा भने निज प्रतिनिधि सम्बन्धित साना किसान कृषि सहकारी संस्था लि. को सेयरधनी रहेको हुनुपर्नेछ।
- (१२) सेयरधनी महानुभावहरूको सुविधाका लागि हाजिरी पुस्तिका सभास्थलमा सभा हुने दिन बिहान ९:०० बजेदेखि खुला रहनेछ।
- (१३) यस सम्बन्धमा अन्य कुनै जानकारी आवश्यक परेमा कार्यालय समयभित्र बैङ्कको केन्द्रीय कार्यालय, सुविधानगर, तीनकुने, काठमाडौंमा सम्पर्क राख्नसमेत अनुरोध गरिन्छ।

साना किसान विकास बैङ्क लि.

केन्द्रीय कार्यालय, काठमाडौं

चौधौं वार्षिक साधारणसभा कार्यक्रम

२४ पौष २०७२

समय	कार्यक्रम
९:००-११:००	सेयरधनीहरूको नाम दर्ता
११:००-१२:१५	सभापति लगायत सबैको आसन ग्रहण
	साना किसान परिवार लगायत भुक्तम्पका कारण मृत्यू भएका सम्पूर्ण नेपाली जनताको सम्झनामा मौन धारण ।
	स्वागत मन्तव्य – प्रमुख कार्यकारी अधिकृत श्री जलन कुमार शर्मा
	अध्यक्ष श्री खेम बहादुर पाठकज्यूबाट सञ्चालक समितिको वार्षिक प्रतिवेदन प्रस्तुत
१२:१५-१३:३०	सञ्चालक समितिको वार्षिक प्रतिवेदन एवं लेखापरीक्षकको प्रतिवेदन सहित २०७१ आषाढ मसान्तको वासलात र मिति २०७१/०४/०१ देखि २०७२/०३/३१ सम्मको नाफा नोक्सान हिसाव तथा सोही अवधिको नगद प्रवाह विवरण लगायतका वित्तीय विवरणहरूमा छलफल
	उठेका जिज्ञासाहरूको जवाफ
	साधारणसभाका प्रस्तावहरू माथि निर्णय
१३:३० पछि	समापन ।

(कम्पनी ऐनको दफा ७१ को उपदफा (३) सँग सम्बन्धित)

साधारणसभामा मतदान गर्न आफ्नो प्रतिनिधि (प्रोक्सी) नियुक्त गर्ने निवेदनको ढाँचा

श्री सञ्चालक समिति
साना किसान विकास बैङ्क लि.
केन्द्रीय कार्यालय, काठमाडौं ।

विषय : प्रतिनिधि नियुक्त गरेको बारे ।

.....जिल्लान. पा. / गा. वि. स. वडा नं. बस्ने म / हामी ले त्यस कम्पनीको
सेयरधनीका हैसियतले सम्वत् २०७२ साल पौष महिना २४ गतेका दिन हुने वार्षिक / विशेष साधारणसभामा म / हामी स्वयं उपस्थित भई छलफल
तथा निर्णयमा सहभागी हुन नसक्ने भएकाले उक्त सभामा मेरा / हाम्रा तर्फबाट भाग लिन तथा मतदान गर्नका लागि जिल्ला ...
..... न. पा. / गा. वि. स. वडा नं. बस्ने श्री लाई मेरो / हाम्रो प्रतिनिधि नियुक्त गरी
पठाएको छु / पठाएका छौं ।

प्रतिनिधि नियुक्त भएको व्यक्तिको -
हस्ताक्षरको नमुना :
सेयर प्रमाणपत्र नं. :
मिति :

निवेदक

दस्तखत :
नाम :
ठेगाना :
शेयर प्रमाणपत्र नं. :
शेयर संख्या :



साना किसान विकास बैंक लिमिटेडको

तेह्रौं वार्षिक साधारणसभामा उपस्थितिका लागि प्रवेशपत्र

सेयरधनी / प्रतिनिधिको नाम :
ठेगाना :
सेयर प्रमाणपत्र नं. :
लिएको शेयरसङ्ख्या :
सेयरधनी/प्रतिनिधिको दस्तखत :

कम्पनी सचिव

यो प्रवेशपत्र साधारण सभामा भाग लिन आउँदा पेस गर्नुपर्नेछ ।

साना किसान विकास बैङ्क लि. : एक परिचय

वि. सं. २०५८ साल असार २२ गते स्थापना भएको साना किसान विकास बैङ्क कम्पनी ऐन, २०६३ अन्तर्गत दर्ता भएको पब्लिक लिमिटेड कम्पनी हो। यसले बैङ्क तथा वित्तीय संस्थासम्बन्धी ऐन, २०६३ बमोजिम नेपाल राष्ट्र बैङ्कबाट 'घ' वर्गको राष्ट्रिय स्तरको लघुवित्त संस्थाका रूपमा स्वीकृति प्राप्त गरी लघुवित्त क्षेत्रमा एक प्रमुख थोककर्जा प्रदायक संस्थाका रूपमा कारोबार गर्दै आएको छ।

लघुवित्तका प्रचलित अभ्यासहरूभन्दा फरक ढङ्गले स्थानीय तहमा सबल, सक्षम, स्वायत्त र दिगो संस्थाहरूको निर्माणबाट मात्र गरिबी न्यूनीकरण गतिलाई तीव्रता प्रदान गर्न सकिन्छ भन्ने यो बैङ्कको मान्यता रहेको छ। बैङ्कले ग्रामीण विपन्न तथा साना किसानहरूको आर्थिक र सामाजिक विकासका लागि उनीहरूकै स्थानीय सक्षम संस्थाहरूमार्फत लघुवित्त तथा सामाजिक विकासका कार्यक्रमहरू सञ्चालन गर्दै आएको छ।

साना किसान विकास बैङ्कको ऐतिहासिक पृष्ठभूमिलाई यहाँ सङ्क्षेपमा प्रस्तुत गरिएको छ।

साना किसान विकास आयोजना

ग्रामीण गरिबको आर्थिक अवस्थामा अपेक्षित सुधार गरी ग्रामीण विपन्नता कम गर्दै देशको समग्र आर्थिक अवस्थामा सुधार ल्याउने लक्ष्य राखेर सरकार तथा अन्तर्राष्ट्रिय सङ्घसंस्थाबीच भएको विचारगोष्ठीको फलस्वरूप सन् १९७५ मा नेपालमा साना किसान विकास कार्यक्रमको थालनी भयो। कृषि विकास बैङ्कबाट देशका ६ सय ५२ गाउँ विकास समितिका करिब २ लाख १० हजार साना किसान परिवार समेटेर गाउँगाउँमा साना किसान विकास आयोजनाहरू खोली कार्यक्रम विस्तार गरियो।

साना किसान संस्थागत विकास

साना किसान विकास कार्यक्रमको विकाससँगै साना किसान विकास कार्यक्रमभित्र लक्षित वर्गको सशक्तीकरण र कार्यक्रममा उनीहरूकै नेतृत्वदायी भूमिका हुनुपर्ने आवश्यकता महसुस हुँदै गयो। कार्यक्रमको विस्तार खर्च न्यूनतम विन्दुमा राख्दै लागत दृष्टिकोणले समेत प्रभावकारी बनाउने एवं स्थानीय तहमा नेतृत्व विकास गरी कार्यक्रमलाई दिगो रूपमा सञ्चालन हुने उपायको खोजी हुन थाल्यो। आ.व. २०४२/४३ सालदेखि तत्कालीन जी.टी.जेड. तथा कृषि विकास बैङ्कको संयुक्त प्रयासमा साना किसान विकास कार्यक्रमभित्र स्थानीय रूपमा संस्थागत विकास गर्ने अवधारणा विकास भयो। साना किसान

विकास आयोजनाभित्र सम्बन्धित साना किसानहरूको प्रत्यक्ष सहभागिता बढाउन समूह, अन्तरसमूह र मूल समिति गरी तीन तहामक स्थानीय साङ्गठनिक स्वरूपको अभ्यास सुरु गरियो। नेतृत्व एवं व्यवस्थापकीय क्षमता विकासका लागि विविध कार्यक्रमहरू सञ्चालन भए।

साना किसान सहकारी संस्था लि.

साना किसान संस्थागत विकास कार्यक्रमले स्थानीय साना किसानहरूको क्षमता र विश्वासमा अभूतपूर्व परिवर्तन ल्यायो। उनीहरू आफैँ कृषि विकास बैङ्कसमक्ष साना किसान विकास आयोजनाको व्यवस्थापन हस्तान्तरण गरिलिन माग गर्न सक्ने अवस्थामा पुगे। साना किसानहरूको गाविस स्तरमा निर्माण भएका सङ्गठनलाई प्रचलित सहकारी ऐनबमोजिम दर्ता गरियो। आ. व. २०५०/५१ देखि कृषि विकास बैङ्कले साना किसान विकास आयोजनाको व्यवस्थापन र स्वामित्व तिनै स्थानीय साना किसानहरूको स्थानीय सहकारी संस्थालाई हस्तान्तरण गरेपछि स्वायत्त साना किसान सहकारी संस्था लि. स्थापना गर्ने क्रम सुरु भयो।

छाता सङ्गठनका रूपमा साना किसान विकास बैङ्क लि.

साना किसान सहकारी संस्थाहरूलाई गरिबी न्यूनीकरणमा स्वस्फूर्त र दिगो रूपमा सञ्चालन हुन सक्ने तुल्याउन एवं वित्तीय तथा प्राविधिक सहयोग पुऱ्याउन कृषि विकास बैङ्कभित्र विशिष्ट विभागहरू स्थापना गरिए पनि कृषि विकास बैङ्कका बृहत् कार्यक्रमहरू एवं परिवर्तित प्राथमिकताका कारणले साना किसान विकास अभियानमा प्रशस्त योगदान पुग्न नसक्ने हो कि भन्ने चिन्ता पनि बढ्दै गयो। सक्षम र सबल स्थानीय ग्रामीण संस्था बन्न सहयोग पुऱ्याउने एवं लघुवित्त सेवाबाट वञ्चित क्षेत्रमा साना किसान सहकारी संस्था गठन गरी विपन्न तथा साना किसानहरूको आर्थिक तथा सामाजिक विकासका लागि वित्तीय पहुँच विस्तार गर्ने मात्र विशिष्ट उद्देश्य लिएर एक छुट्टै राष्ट्रिय स्तरको बैङ्क स्थापना हुनुपर्ने आवश्यकता महसुस गरियो। यसै सन्दर्भमा कृषि विकास बैङ्कको अगुवाइ र नेपाल सरकारको सहयोग एवं सहभागितामा वि. सं. २०५८ साल असार २२ गते साना किसान विकास बैङ्कको स्थापना गरियो।

आरम्भमा बैङ्कका संस्थापक सेयरधनीहरूमा नेपाल सरकार, कृषि विकास बैङ्क लि., नेपाल बैङ्क लि. र २१ वटा साना किसान सहकारी संस्थाहरू रहेका थिए। वि. सं. २०६७/६८ मा

नेपाल सरकारको स्वामित्वमा रहको सेयर विभिन्न साना किसान सहकारी संस्थाहरूलाई विक्री गरेपश्चात् हाल कृषि विकास बैङ्क लि., नेपाल बैङ्क लि. र २३१ वटा साना किसान सहकारी संस्थाहरूका तर्फबाट करिब ७०% संस्थापक सेयर र सर्वसाधारण सेयरधनीहरूको करिब ३०% सेयर गरी कूल सेयर पुँजी रु. २३ करोड ६ लाख ८२ हजार ३ सय संस्थापक तथा सर्वसाधारण सेयरधनीहरूका तर्फबाट लगानी भएको छ ।

कृषि विकास बैङ्कबाट साना किसान विकास बैङ्कमा कारोबार हस्तान्तरण

कृषि विकास बैङ्कद्वारा प्रवर्द्धन गरिएका २१० वटा साना किसान सहकारी संस्थाहरूको उक्त बैङ्कसँगको ऋण कारोबार वि. सं. २०६३ सम्ममा क्रमशः साना किसान विकास बैङ्कमा सारियो । साना किसान सहकारी संस्थाहरूले कृषि विकास बैङ्कलाई तिर्न बाँकी कर्जा सापट साना किसान विकास बैङ्कलाई तिर्नुपर्ने र अब उपरान्त साना किसान सहकारी संस्थाहरूलाई आवश्यक पर्ने कर्जा सापट साना किसान विकास बैङ्कले उपलब्ध गराउने व्यवस्था मिलाइयो । साना किसान सहकारी संस्थासँग रहेको बाँकी कर्जा सापट कृषि विकास बैङ्कलाई साना किसान विकास बैङ्कले भुक्तानी गरिसकेको छ ।

स्वायत्त व्यवस्थापन

कृषि विकास बैङ्कले साना किसान विकास बैङ्कको स्थापनादेखि नै महाप्रबन्धक एवं दक्ष कर्मचारीहरू काजमा पठाई यसको व्यवस्थापन गर्दै आएको थियो । वि. सं. २०६६ मा खुला प्रतिस्पर्धाका आधारमा प्रमुख कार्यकारीको व्यवस्था गरियो । वि. सं. २०६७ मा यस बैङ्कको सञ्चालक समितिको अध्यक्ष पदमा पहिलोपटक साना किसान सहकारी संस्थाका प्रतिनिधिको चयन भयो । कृषि विकास बैङ्कबाट आउनुभएका कर्मचारीहरू क्रमशः फिर्ता भई आवश्यक सङ्ख्यामा कर्मचारीहरू भर्ना गर्न थालियो । वि. सं. २०६९ मा सर्वसाधारणमा सेयर निष्काशन भएपश्चात् पूर्ण सङ्ख्याको सञ्चालक समिति गठन भयो । बैङ्क स्थापनादेखिको ८ वर्षमा कूल कर्जा रु. १ अर्ब ११ करोड लगानीमा रहेको अवस्थाबाट नयाँ व्यवस्थापन स्थापनापश्चात्का ६ वर्षमा ६३०% ले वृद्धि भई २०७२ असार मसान्तमा रु. ८ अर्ब १० करोड पुगेको छ । आवद्ध परिवार सङ्ख्या १ लाख ६० हजार बाट वृद्धि भई ४ लाख ३७ हजार नाघेको छ ।

बैङ्कको दूरदृष्टि, ध्येय र मूल्यमान्यता

दूरदृष्टि (Vision)

ग्रामीण गरिबको जीवनस्तरमा अपेक्षित सुधार ल्याउन स्थापित साना किसान सहकारी संस्था तथा अन्य समान प्रकृतिका लघुवित्त संस्थाहरूको बहुमत स्वामित्वमा सञ्चालन हुने लघुवित्त क्षेत्रको एक अग्रणी र वित्तीय सक्षमतायुक्त थोककर्जा प्रदायक बैङ्कका रूपमा स्थापित हुने ।

ध्येय (Mission)

साना किसान सहकारी संस्था तथा समान प्रकृतिका अन्य लघुवित्त संस्थाहरूलाई थोक कर्जा लगानी गर्ने तथा त्यस्ता संस्थाको क्षमता विकास र सुदृढीकरणका लागि अन्य सङ्घ-संस्थाहरूसँग वकालत र साभेदारी गर्ने ।

मूल्यमान्यता (Core Values)

- व्यावसायिक भावनाबाट परिलक्षित एवं वित्तीय सक्षमता कायम गर्ने,
- राजनीतिक तवरमा तटस्थ रहने,
- ग्रामीण गरिबको सेवामा प्रतिबद्ध रहने,
- ग्राहकमुखी गुणस्तरीय सेवा दिने,
- नीति तथा कारोबारमा पारदर्शिता कायम गर्ने ।

बैङ्कको उद्देश्य (Objectives)

राष्ट्रिय स्तरको लघुवित्त विकास बैङ्कको मान्यताअनुरूप साना किसान सहकारी संस्था तथा समान प्रकृतिका अन्य लघुवित्त संस्थाहरूलाई कर्जा लगानी गर्न आवश्यक थोककर्जा लगानी गर्ने यस बैङ्कको प्रमुख उद्देश्य रहेको छ भने विशिष्ट उद्देश्यहरू निम्नानुसार रहेका छन् ।

- (क) नेपालको ग्रामीण क्षेत्रका साना किसान सहकारी संस्थाहरू र गरिबी निवारणमा संलग्न समान प्रकृतिका अन्य लघुवित्त संस्थाहरूलाई थोक कर्जा र पटके कर्जा प्रदान गर्ने ।
- (ख) नेपाल राष्ट्र बैङ्कको मार्गदर्शनअनुरूप सहकारी संस्था तथा लघुवित्त संस्थाहरूको कारोबारको अनुगमन, निरीक्षण तथा सुपरीवेक्षण गर्ने र आवश्यक निर्देशन दिने ।
- (ग) लघु व्यवसाय एवं ग्रामीण वित्तबजारको विकास, विस्तार, प्रवर्द्धन र सुदृढीकरण गर्ने तथा वित्तीय एवं प्राविधिक सहयोग उपलब्ध गराउने र आवश्यक तालिम उपलब्ध गराउन सहयोग पुऱ्याउने ।
- (घ) संस्थाहरूको संस्थागत एवं मानव-संसाधन विकास गर्न आवश्यक सहयोग गर्ने ।
- (ङ) संस्थाहरूमार्फत ग्रामीण जनताको आम्दानी एवं रोजगारीका अवसरमा अभिवृद्धि गरी गरिबी निवारणसम्बन्धी कार्यमा सघाउ पुऱ्याउने ।
- (च) मुलुकमा छरिएर रहेको पुँजीलाई एकीकृत गरी संस्थागत लगानी तथा स्वस्थ प्रतिस्पर्धाका माध्यमबाट वित्तीय मध्यस्थताको सेवा उपलब्ध गराउने ।

बैङ्कका कार्यहरू (Functions)

यस बैङ्कले हालसम्म निम्न क्रियाकलापलाई आफ्नो कार्यक्षेत्रका रूपमा लिएको छ -

- (क) साना किसान कृषि सहकारी संस्थालगायत अन्य यस्तै प्रकृतिका लघुवित्त संस्थाहरूलाई छोटो र मध्यम अवधिको

थोक कर्जा र पुनर्कर्जा प्रदान गर्ने ।

- (ख) नेपाल सरकार तथा दातृसङ्घ-संस्थाहरूबाट प्राप्त स्रोत परिचालन गरी संस्थाहरूमार्फत सामाजिक तथा सामुदायिक कार्यक्रम सञ्चालनमा सहयोग पुऱ्याउने ।
- (ग) आबद्ध संस्थाहरूको वित्तीय सक्षमता विकासका लागि आवश्यक वित्तीय सहयोग पुऱ्याउने ।
- (घ) संस्थाहरूको साङ्गठनिक सबलीकरणका लागि नियमित परामर्श सेवा तथा अन्य प्राविधिक सहयोग पुऱ्याउने ।
- (ङ) आबद्ध संस्थाहरूको वित्तीय कारोवारलगायत समग्र क्रियाकलापको निरीक्षण, अनुगमन तथा मूल्याङ्कन गर्ने - गराउने ।
- (च) विद्यमान साना किसान सहकारी संस्थाहरूलाई सेवा नपुगेका अन्य स्थानमा समान प्रकृतिका संस्थाहरू निर्माण गर्न साना किसान सहकारी अनुसरण (Replication) कार्यक्रम संचालन गर्ने कार्यमा अभिप्रेरित, प्रोत्साहन र सहयोग गर्ने ।
- (छ) लघुवित्तसम्बन्धी अन्य देशमा सञ्चालित असल अभ्यासको खोजी गरी आबद्ध संस्थाहरूमा समेत सञ्चालन गर्न अभिप्रेरित गर्ने ।
- (ज) संस्थाहरूको वित्तीय सक्षमता र दिगोपनालाई अभिवृद्धि गर्न आवश्यक रणनीति अवलम्बन गर्ने-गराउने ।
- (झ) ग्रामीण विकास वित्तको सफल अवधारणा तथा प्रारूपलाई अरू संस्थामा समेत लागू गराउने ।
- (ञ) नेपाल राष्ट्र बैङ्कको मार्गदर्शनानुरूप बैङ्कको वित्तीय सूचकाङ्क कायम गर्दै संस्थागत सुशासनमा रहने ।

संस्थागत सुशासन

यस बैङ्कले संस्थागत सुशासनसम्बन्धी नेपाल राष्ट्र बैङ्कलगायत सम्बन्धित नियमनकारी निकायहरूबाट प्राप्त मार्गनिर्देशनहरू उच्च प्राथमिकताका साथ पालना गर्दै आएको छ । बैङ्कको सुशासन अभिवृद्धि एवं बैङ्कले गर्ने कार्यहरू पारदर्शी एवं नियमसङ्गत गर्नका लागि सञ्चालक समिति, लेखा परीक्षण समिति, कर्मचारी सेवा, सर्त तथा सुविधा समिति र आन्तरिक लेखा परीक्षण एकाइ क्रियाशील रहेको छ । बैङ्कको कारोवार लाई व्यवस्थित गर्न आन्तरिक नीति, नियम तथा निर्देशनहरू तर्जुमा गरी लागू गरिएको छ । बैङ्कको संस्थागत सुशासन कायम गर्न देहायबमोजिमका सभा, समिति, उपसमिति, बैठक र पदाधिकारीको महत्वपूर्ण योगदान रहेको छ ।

वार्षिक साधारणसभा : बैङ्कको सर्वोच्च अङ्ग साधारणसभा हो । यस बैङ्कले स्थापनादेखि हालसम्म नियमित रूपमा वार्षिक साधारणसभा गर्दै आएको छ । साधारणसभामा सबै सेयर सदस्यहरूको प्रतिनिधित्व हुन सक्ने गरी समयमा सूचना प्रवाह गर्ने, बैङ्कका वार्षिक गतिविधि र योजनाका सम्बन्धमा छलफल गर्ने एवं महत्वपूर्ण निर्णयहरू गर्ने क्रममा वार्षिक साधारणसभा ज्यादै प्रभावकारी रहिआएको छ ।

सञ्चालक समिति : सेयर सदस्यहरूबाट मनोनीत र निर्वाचित प्रतिनिधिहरूबाट यस बैङ्कको सञ्चालक समिति गठन हुने व्यवस्था रहेको छ । सञ्चालक समितिको बैठक नियमित रूपमा बसी बैङ्कको कार्यप्रगतिको समीक्षा गर्ने, प्रचलित कानूनहरू, बैङ्कको प्रबन्धपत्र र नियमावली, नेपाल राष्ट्र बैङ्कका निर्देशनहरू, समसामयिक आर्थिक / सामाजिक अवस्था, बजार र प्रतिस्पर्धीहरू समेतलाई ध्यानमा राखी आवश्यक नीतिगत व्यवस्थाहरू गर्ने कार्यमा सञ्चालक समिति प्रतिबद्ध रहेको छ ।

लेखापरीक्षण समिति : सञ्चालक श्री उमेश लम्सालको संयोजकत्वमा सञ्चालकद्वय श्री अनिलकुमार उपाध्याय र श्री रविन्द्र यादव एवं अनुगमन अधिकृत श्री भीमप्रसाद गौह्रसहितको ४ सदस्यीय लेखापरीक्षण समितिले बैङ्कको लेखा वित्तीय पक्षहरूको अध्ययन गर्ने, आन्तरिक लेखापरीक्षणको व्यवस्था मिलाउने, आन्तरिक लेखापरीक्षणका कैफियतहरू सुधार गर्न लगाउने र सोको अनुगमन गर्ने, अन्तिम लेखापरीक्षणको व्यवस्था गर्ने, सञ्चालक समितिलाई आवश्यक निर्देशन र सुझावहरू दिने कार्य गर्दछ ।

कर्मचारी व्यवस्थापन तथा सेवा-सुविधा उपसमिति : सञ्चालक श्री अनिल कुमार उपाध्यय संयोजकत्वमा सञ्चालकद्वय श्री अरुण कुमारबज्राचार्य र श्री सुखदेव न्यौपाने एवं वरिष्ठ प्रबन्धक श्री भलेन्द्र भट्टराईसहितको ४ सदस्यीय कर्मचारी व्यवस्थापन तथा सेवा-सुविधा समितिले कर्मचारीहरूको सेवा-सुविधा तथा व्यवस्थापनसम्बन्धी कार्यहरूमा सञ्चालक समितिलाई आवश्यक सहयोग र सुझाव प्रदान गर्दै आएको छ ।

जोखिम व्यवस्थापन समिति : सञ्चालक श्री अरुण कुमार बज्राचार्यको संयोजकत्वमा सञ्चालकद्वय श्री सुखदेव न्यौपाने र श्री उमेश लम्साल एवं वरिष्ठ प्रबन्धक श्री अञ्जु पाठक सदस्य सचिव रहने गरी ४ सदस्यीय जोखिम व्यवस्थापन उप-समितिले बैङ्कको पोर्टफोलियो अध्ययन एवं वर्तमान र सम्भाव्य जोखिमहरू विश्लेषण गरी उपयुक्त विधि निर्माण गर्ने कार्यहरू गर्दछ ।

ऋण समिति : प्रमुख कार्यकारी अधिकृत श्री जलन कुमार शर्मा संयोजक रहने गरी वरिष्ठ प्रबन्धकद्वय श्री भलेन्द्र भट्टराई तथा श्री अञ्जु पाठक सहितको ३ सदस्यीय ऋण समिती रहेको छ ।

पदपूर्ति समिती : प्रमुख कार्यकारी अधिकृत श्री जलन कुमार शर्माको अध्यक्षतामा श्री प्रल्हाद थापा, श्री शंकर कुमार अर्याल, श्री सीमा सिंह र वरिष्ठ प्रबन्धक श्री भलेन्द्र भट्टराई सदस्य सचिव रहेको ५ सदस्यीय कर्मचारी भर्ना तथा छनौट समितीले संस्थामा समय सापेक्ष मानवसंसाधन आवश्यकता पहिचान, कर्मचारी भर्ना तथा छनौट गर्ने काम गर्दछ ।

आन्तरिक लेखापरीक्षण तथा निरीक्षण एकाइ : बैङ्कमा लेखापरीक्षण समितिको निर्देशनमा रहने गरी आन्तरिक लेखापरीक्षण तथा निरीक्षण एकाइ रहेको छ । यस एकाइले मातहतका सबै कार्यालयहरूको नियमित रूपमा आन्तरिक लेखापरीक्षण गर्दछ भने कर्जा कारोवार गर्ने ग्राहक संस्थाहरूको स्याम्प्लिङ गरी निरीक्षण र अनुगमन कार्यलाई सञ्चालन गर्दछ ।

अन्तिम लेखापरीक्षण : बैङ्कले प्रत्येक आर्थिक वर्षको चार्टर्ड एकाउन्टेन्टस्वाट स्वतन्त्र रूपमा अन्तिम लेखापरीक्षण गराउने गर्दछ। आ. व. २०७१/७२ को लेखा परीक्षण श्री खगेन्द्र भट्टराई, खगेन्द्र एन्ड एसोसियट्स, चार्टर्ड एकाउन्टेन्टस्वाट सम्पन्न भएको छ।

आन्तरिक नियन्त्रण प्रणाली : बैङ्क तथा वित्तीय संस्थासम्बन्धी ऐन २०६३, कम्पनी ऐन २०६३ तथा प्रचलित कानूनहरू र नेपाल राष्ट्र बैङ्कले विभिन्न समयमा जारी गर्ने निर्देशन एवं परिपत्रहरूको अधीनमा रही बैङ्कले आफ्ना व्यावसायिक कारोबारहरू सञ्चालन गर्दछ। साधारणसभाको निर्देशन एवं सञ्चालक समितिका निर्णयहरूबाट बैङ्कका क्रियाकलापहरू निर्देशित हुने गर्दछन्। बैङ्कको प्रबन्धपत्र, नियमावली, लेखा दिग्दर्शन २०५९, कर्जा नीति २०६२, कर्मचारी सेवा विनियमावली २०६२, आर्थिक प्रशासन विनियमावली २०६२, कर्जा अपलेखन विनियमावली २०६२, इन्वार्ड विप्रेषण नीति तथा कार्यविधि २०६३, लघुवित्त संस्थाहरूमा थोक कर्जा कार्यान्वयन कार्यविधि २०६६, पशुपालन कर्जा कार्यक्रम तथा कारोबार सञ्चालन कार्यपद्धति २०६७, साना किसान सहकारी अनुसरण कार्यक्रम कार्यान्वयन कार्यविधि २०६७, स्वरोजगार कर्जा कारोबार सञ्चालन कार्यविधि २०६८, लिलामी सम्बन्धी कार्यविधि २०६८, कर्मचारी कल्याणकारी कोष तथा बीमा कार्यान्वयन कार्यविधि २०६८, आन्तरिक नियन्त्रण नीति २०६९, नवीकरणीय ऊर्जा कर्जा लगानी असुली कार्यविधि २०७१, सामाजिक/सामुदायिक विकास कार्यक्रमका लागि अनुदान सहयोग उपलब्ध गराउने सम्बन्धी निर्देशिका २०७२ र यस्तै अन्य नीति तथा कार्यविधिको अधिनमा रही बैङ्कका कार्यहरू सञ्चालन हुने गर्दछन्।

कर्मचारी बैठक : प्रमुख कार्यकारी अधिकृतको अध्यक्षतामा कर्मचारीहरूको बैठक बसी सहभागितामूलक विधिबाट छलफल गरी निर्णय गर्ने पद्धति रहेको छ। बैठकमा बैङ्कको उद्देश्य हासिल गर्न सञ्चालन गरिएका विभिन्न कार्यक्रमहरूको प्रगतिको

समीक्षा गर्दै आगामी दिनमा अझ प्रभावकारी र सहज रूपमा काम-कारवाहीहरू सञ्चालन गर्न अपनाइने रणनीतिहरू तर्जुमा गरिन्छ।

प्रमुख कार्यकारी अधिकृत : बैङ्कको दैनिक कार्यसञ्चालन, योजना तर्जुमा, स्रोत व्यवस्थापन, आन्तरिक नियन्त्रण, समन्वय र सम्बन्ध विकास जस्ता यावत् कार्यहरू प्रमुख कार्यकारी अधिकृतबाट हुने व्यवस्था गरिएको छ। प्रमुख कार्यकारी अधिकृतअन्तर्गत विभिन्न विभाग, एकाइ र इलाका कार्यालयहरूले बैङ्कका व्यावसायिक गतिविधि सञ्चालन गर्दछन्। प्रमुख कार्यकारी अधिकृतको लघुवित्त र व्यवस्थापकीय क्षेत्रमा लामो अनुभव, व्यावसायिक दक्षता, अन्तरवैयक्तिक क्षमता, दूरदृष्टि र कुशल व्यवस्थापनले बैङ्कको प्रगतिमा महत्वपूर्ण भूमिका खेलेको छ।

कर्मचारी कार्य विवरण (Job Description) : कर्मचारीहरूमा स्पष्ट कार्यविभाजन, कार्यसम्पादन मूल्याङ्कन पद्धति, अधिकार र जिम्मेवारी प्रदान, उचित सेवा-सुविधा आदि कारणले गर्दा उच्च मनोबलका साथ काम गर्ने वातावरण कायम रहेको छ।

वार्षिक/अर्धवार्षिक समीक्षागोष्ठी : बैङ्कले नियमित रूपमा केन्द्रीय र इलाका कार्यालयसहितको वार्षिक र अर्धवार्षिक प्रगति समीक्षा र कार्यक्रम तथा बजेट तर्जुमागोष्ठीको आयोजना गर्दै आएको छ। त्यसै गरी आबद्ध सहकारी संस्थाका प्रतिस्था कम्तीमा २ जना आधिकारिक प्रतिनिधिहरूको सहभागितामा केन्द्रीय कार्यालयको आयोजनमा वार्षिक रूपमा प्रगति समीक्षा तथा रणनीति तर्जुमागोष्ठी र इलाका कार्यालयको आयोजनामा अर्धवार्षिक समीक्षा र कार्यक्रम तथा बजेट तर्जुमागोष्ठी आयोजना गर्दै आएको छ।



साना किसान विकास बैङ्क लि. को चौधौं वार्षिक साधारणसभामा प्रस्तुत सञ्चालक समितिको प्रतिवेदन

आर्थिक वर्ष २०७१/७२

आदरणीय शेयरधनी महानुभावहरू,

साना किसान विकास बैङ्क लि. को चौधौं वार्षिक साधारण सभामा प्रतिनिधित्व गरी पाल्नुभएका शेयरधनी महानुभावहरू, सञ्चालक समितिका सदस्यहरू तथा यस सभामा उपस्थित सम्पूर्ण महानुभावहरूलाई यस बैङ्कका तर्फबाट हार्दिक स्वागत छ।

साना किसान विकास बैङ्क लि. ले वित्तीय कारोबार प्रारम्भ गरेको १४ वर्षको अवधिमा लघुवित्त एवं साना किसान विकास अभियानमा हासिल गरेको उपलब्धि उत्साहजनक रहेको छ। यस बैङ्कलाई यी उपलब्धिहरू हासिल गर्न प्रत्यक्ष/परोक्ष रूपमा टेवा, सहयोग र हौसला प्रदान गर्नुहुने सम्पूर्ण महानुभावहरूप्रति हार्दिक कृतज्ञता ज्ञापन गर्दछु। नेपाल सरकारको वित्तीय सहयोगमा सञ्चालन गरिएको मासुजन्य पशुपालन कर्जा कार्यक्रम, नेपाल सरकार एवं एसियाली विकास बैङ्कसँग भुक्तम्प प्रभावित क्षेत्रका लागि गरिएको विशेष कर्जा कार्यक्रम, कृषि विकास मन्त्रालय र IFAD को सहयोगमा मध्य पश्चिमाञ्चल तथा पश्चिमाञ्चलका पहाडी जिल्लामा सञ्चालित अनुसरण कार्यक्रम, यू. एन. सी. डी. एफ. सँगको सहकार्यमा सञ्चालित साना किसान नविकरणीय उर्जा कर्जा कार्यक्रम, विभिन्न बैङ्क तथा वित्तीय संस्थाहरूबाट विपन्न वर्ग कर्जाका लागि भएका सहयोगहरू र विभिन्न सहयोगी निकायहरूसँगको सहकार्यले गरिवी न्यूनीकरणमा लघुवित्त सेवाको प्रभावकारी विस्तार गर्न बैङ्कलाई ठूलो हौसला प्राप्त भएको छ।

आर्थिक वर्ष २०७१/७२ मा बैङ्कले गरेको प्रगति र उपलब्धि, बैङ्क सञ्चालनमा देखिएका चुनौतीहरू, समग्र बैङ्कका कारोबारको समीक्षा र पुनरावलोकन गर्न कम्पनी ऐन, २०६३ तथा अन्य प्रचलित ऐनको अधीनमा रही तयार गरिएको यो प्रतिवेदन सञ्चालक समितिका तर्फबाट बैङ्कको चौधौं वार्षिक साधारणसभामा प्रस्तुत गरिएको छ। साथै, यस अवसरमा यस साना किसान विकास बैङ्क लि. को २०७२ साल आपाठ मसान्तको वासलात र सोही मितिमा समाप्त भएको आर्थिक वर्ष २०७१/७२ को नाफा-नोक्सान हिसाब, नाफा-नोक्सान बाँडफाँड हिसाब, नगद प्रवाह विवरण तथा अन्य वित्तीय विवरणहरूसहितको वार्षिक प्रतिवेदन सभाको स्वीकृतिका लागि पेश गर्नसमेत अनुमति चाहन्छौं।

विगत वर्षको कारोबारको सिंहावलोकन

स्थापना देखि नै मुनाफामा रहेको यस बैङ्कले विगत वर्षहरूमा भैं आ. व. २०७१/७२ मा पनि उत्साहजनक आर्थिक उपलब्धि हासिल गरेको छ। यस अवधिमा बैङ्कले गरेको आर्थिक कारोबारको सङ्क्षिप्त विवरण निम्नानुसार उल्लेख गरिएको छ।

कर्जा कारोबार एवं गुणस्तर

आबद्ध साना किसान सहकारी संस्था र समान प्रकृतिका अन्य लघुवित्त कारोबार गर्ने संस्थाहरूलाई थोक कर्जा सुविधा उपलब्ध गराउनु नै यस बैङ्कको प्रमुख व्यवसाय हो। यसै क्रममा बैङ्कले

तालिका - १ : कर्जा लगानी असुली तथा कर्जाको गुणस्तर

(रु. हजारमा)

क्र. सं.	विवरण	आ.व. ०६७/६८	आ.व. ६८/६९	आ.व. ०६९/७०	आ.व. ०७०/७१	आ.व. ०७१/७२	२०७२ कार्तिक
१	कर्जा लगानी	१८७०९२८	२६७३७७३	३३०९०९१	५१३५५४३	७४८३४२१	२०३९०९०
२	कर्जा असुली	११०९५४४	१८७५०९३	२३५२५८२	३४०१९८३	४७५२९०२	१९६९१५४
३	कर्जा लगानी/असुलीको अनुपात	५९%	७०%	७१%	६६%	६४%	९६%
४	लगानीमा रहिरहेको रकम	१८७७४७७	२६७६१५९	३६३२६६६	५३६६२२६	८०९६७५०	८१७४६८६
५	कारोबार बृद्धि %	६८%	४३%	३६%	४८%	५१%	१%
६	निष्क्रिय कर्जा रकम	४६७९७	२८७१९	२३४३१	६१००	१३७६६	१८६३५
७	निष्क्रिय कर्जा %	२.४९%	१.०७%	०.६५%	०.११%	०.१७%	०.१६%
८	जोखिम कोष व्यवस्था रकम	४५२२९	५५९०७	६०२३५	६०४१३	११५३०८	१३१५६९
९	जोखिम कोष व्यवस्था %	२.४९%	२.०९%	१.६६%	१.१३%	१.४२%	१.६९%
१०	कूल संस्थासङ्ख्या	२५१	२९१	३९१	४२८	५१०	५१४
११	प्रतिस्था औसत कर्जा रकम	७४८०	९१९६	९२९१	१२५३८	१५८७६	१५९०४
१२	कर्जा असुली दर %	९७.५१%	९८.६९%	९९.४७%	९९.७८%	९९.९९%	९८.६०%

आ.व. २०७०/७१ मा रु. ५ अर्ब १३ करोड ५५ लाख कर्जा लगानी गरेकोमा आ. व. २०७१/७२ मा ४६% ले वृद्धि गरी रु. ७ अर्ब ४८ करोड ३४ लाख लगानी गर्न सफल भएको छ। सावौं असुली तर्फ अधिल्लो आ. व. मा रु. ३ अर्ब ४० करोड २० लाख भएकोमा प्रतिवेदन वर्षमा ४०% ले वृद्धि भई ४ अर्ब ७५ करोड २९ लाख पुगेको छ। आ. व. २०७०/७१ को अन्तमा लगानीमा रहरहेको कूल रकम रु. ५ अर्ब ३६ करोड ६२ लाख रहेकोमा ५१% ले वृद्धि भई प्रतिवेदन वर्षमा ८ अर्ब ९ करोड ६७ लाख पुगेको छ।

भाखा नाघेको र निष्क्रिय रहेको कर्जा आ. व. २०७०/७१ मा रु. ६१ लाख (कुल कर्जाको ०.११%) रहेकोमा आ. व. २०७१/७२ मा रु. १ करोड ३७ लाख ६६ हजार (कुल कर्जाको ०.१७%) पुगेको छ। आर्थिक वर्षको अन्त तिर उत्पन्न प्राकृतिक विपत्तिको असर स्वरूप केही कर्जा भाखा नाघेको देखिएको छ। यसरी कूल लगानीमा रहरहेको रकमको ०.१७% मात्र निष्क्रिय कर्जा रहे तापनि बैङ्कद्वारा १.४२% ले हुने रकम व्यवस्था गरी असल कर्जाका लागि १% का अतिरिक्त भण्डै ०.२५% थप कर्जा नोक्सानी व्यवस्था गरिएकोछ।

आ. व. २०७०/७१ मा रु. २१ लाख २२ हजार व्याज उठाउन बाँकी रहेकोमा आ. व. २०७१/७२ को अन्तमा आईपुग्दा रु. ११ लाख ३८ हजारमा भरेको हुँदा असुलीदरमा ०.१३% ले सकारात्मक प्रभाव पर्न गई ९९.९१% कायम हुन पुगेको छ।

तिर्न बाँकी रहेको कर्जा तथा सापटी विवरण

बैङ्कले विभिन्न बैङ्क तथा वित्तीय संस्थाहरूबाट विपन्न क्षेत्र कर्जा प्राप्त गरी स्रोत व्यवस्थापन गर्दै आएको छ। वार्षिक लगभग ४०% का दरले कर्जा तथा सापटमा वृद्धि हुनुबाट यस बैङ्कले वित्तीय बजारमा राम्रो विश्वास आर्जन गर्न सकेको पुष्टि हुन्छ। ग्राहक संस्थाहरूले आफुले लिएको कर्जाको न्यूनतम ५% ले हुने रकम ग्राहक सुरक्षणकोष वापत राख्नु पर्ने व्यवस्था रहेकोमा भण्डै ७% को हाराहारीमा उक्त रकम मौज्दात रकेको देखिन्छ। आ. व. २०७०/७१ मा कूल सापटीको औसत व्याज खर्चदर ४.६४% रहेको मा आ. व. २०७१/७२ मा १.६५% विन्दुले कमी भई २.९९% मा कायम हुन आएकोमा २०७२ असोजमा ३.१६% हुन पुगेकोछ। प्राप्त वित्तीय स्रोतहरू (कर्जा सापटी) र पुँजीको लागतदर तालिका – २ मा प्रस्तुत गरिएको छ।

तालिका - २ : तिर्न बाँकी रहेको सापटी विवरण

(रु.हजारमा)

क्र. सं.	विवरण	२०६८ असार	२०६९ असार	२०७० असार	२०७१ असार	२०७२ असार
१	तिर्न बाँकी कर्जा सापट (स्रोतअनुसार)					
	(क) नेपाल सरकार	१०९००००	१५७५०००	१३९५०००	१७५५०००	२५५००००
	(ख) नेपाल राष्ट्र बैङ्क	२०८३९	१०४१६	९३३२	८२४८	७१६४
	(ग) बैङ्क तथा वित्तीय संस्थाहरू	१०४४२५४	१६२२०३२	२३८४९७९	३५००२९५	४६२२६६६
२	आवद्ध संस्थाहरूबाट सुरक्षण कोष	११३१९०	१८५७००	२४९०८८	३९३२६१	५४५४०५
३	जम्मा सापटी र सुरक्षण कोष	२२६८२८३	३३९३१४८	४०३८३९९	५६१६८०४	७७२५२३५
४	सापटीको औसत लागत दर (% मा)	६.५६%	६.२०%	५.२९%	४.६४%	२.९९%
५	सापटीमा औसत वृद्धि दर (% मा)		४९.५९%	१९.०२%	३९.०८%	३७.५४%

ब्याज आम्दानी तथा ब्याज खर्च अवस्था

लगानीमा भएको वृद्धिका कारण आ. व. २०७०/७१ मा बैङ्कले कर्जाबाट रु. ४५ करोड ४८ लाख ब्याज आम्दानी गरेकोमा आ. व. २०७१/७२ मा १७% ले वृद्धि गरी रु. ५३ करोड ९ लाख ब्याज आर्जन गर्न सफल भएको छ। आ. व. २०७०/७१ मा रु. २२ करोड ४० लाख समग्र ब्याज खर्च भएकोमा आ. व. २०७१/७२ मा ११% ले घटेर रु. १९ करोड ९१ लाख पुगेको छ। बैङ्कको औसत ब्याज आम्दानी दर ९.०६% बाट घटेर प्रतिवेदन वर्षमा ७.८९% हुन पुगेको छ भने औसत ब्याज खर्चतर्फ पनि ४.६४% बाट घटेर २.९९% हुन पुगेको छ। अधिल्लो आ. व. मा औसत ब्याज मार्जिन दर ४.४२% रहेकोमा प्रतिवेदन वर्षको औसत ब्याज मार्जिन दर भने ०.५८ विन्दुले बढेर ४.९०% कायम रहेको छ। ब्याज आम्दानी तथा ब्याज खर्चको सङ्क्षिप्त विवरण तालिका – ३ मा देखाइएको छ।

तालिका - ३ : ब्याज आम्दानी तथा ब्याज खर्च

क्र. सं.	विवरण	२०६७/६८	२०६८/६९	२०६९/७०	२०७०/७१	२०७१/७२
१	ब्याज आम्दानी (रु. लाखमा)	१८५१	३१७२	३७६३	४५४८	५३०९
२	ब्याज आम्दानी वृद्धि (ह्रास) %	५२%	७१%	१९%	२१%	१७%
३	ब्याज खर्च (रु. लाखमा)	१०४६	१७५६	१९६५	२२४०	१९९१
४	ब्याज खर्च वृद्धि (ह्रास) %	७०%	६८%	१२%	१४%	११%
५	औसत लरर	१४९६८	२२७६८	३१५४४	४४९९४	६७३१५
६	औसत ब्याज आम्दानी दर %	१०.५९%	११.५३%	१०.३५%	९.०६%	७.८९%
७	लिएको औसत कर्जा रकम (रु. लाखमा)	१४९५९	२६८१३	३४९८४	४५०६४	६६७१०
८	औसत कर्जामा ब्याज खर्च दर %	६.५६%	६.२०%	५.२९%	४.६४%	२.९९%

कर्मचारी तथा अन्य सञ्चालन खर्च

प्रतिवेदन वर्षको सुरुवातमा एसियाली विकास बैंकको सहयोगमा सञ्चालित कार्यक्रम सम्पन्न भए पछि सो अन्तरगतका केही कर्मचारीहरूलाई बैंकले निरन्तरता दिई कर्मचारी आवश्यकतालाई तत्कालमा पुरा गरेको छ। स्थायी भर्ना प्रक्यावाट १८ जना थप कर्मचारीले समेत यसै समयमा सेवा आरम्भ गरेका छन्। त्यसैले कर्मचारी खर्च आ. व. २०७०/७१ मा रु. २ करोड ७१ लाख रहेकोमा प्रतिवेदन वर्षमा ३२ प्रतिशतले वृद्धि भई रु. ३ करोड ५९ लाख पुगेको छ। यो खर्च प्रक्षेपित कर्मचारी खर्चको ६४ प्रतिशत मात्र हो। दरबन्दी अनुसार कर्मचारी भर्ना हुन नसकेका कारण प्रक्षेपण अनुसार खर्च हुन सकेको छैन।

यसै गरी प्रशासनिक खर्च तर्फ आ. व. २०७०/७१ मा रु. २ करोड ७२ लाख रहेकोमा प्रतिवेदन वर्षमा ८ प्रतिशतले मात्र वृद्धि भई रु. २ करोड ९४ लाख पुगेको छ। यो खर्च प्रक्षेपित कर्मचारी खर्चको ५७ प्रतिशत मात्र हो। अन्य कार्यक्रमहरूले दैनिक भ्रमण खर्च व्यहोरेको, प्रभावकारिता अध्ययन गर्न नसकिएको, साना किसान प्रशिक्षार्थी खर्च कम गरिएको र व्यावसायिक प्रवर्धन खर्च घटाईएको जस्ता कारणहरूले प्रक्षेपित खर्च हुन नसकेको हो। विगतका वर्षहरूदेखि भएको कर्मचारी तथा अन्य सञ्चालन खर्चको अवस्था तालिका - ४ मा प्रस्तुत गरिएको छ।

तालिका - ४ : कर्मचारी तथा अन्य सञ्चालन खर्च

(रु. हजारमा)

क्र. सं.	विवरण	२०६७/६८	२०६८/६९	२०६९/७०	२०७०/७१	२०७१/७२
१	कर्मचारी सङ्ख्या	६७	६२	८१	८१	८१
	(क) नियमित कर्मचारी	४७	४८	४६	४२	७६
	(ख) परियोजनाका कर्मचारी	२०	१४	३५	३९	५
२	कर्मचारी खर्च	१३१६९	२००५०	२३२७२	२७०८७	३५८७७
	वृद्धि (ह्रास) %	-४%	५२%	१६%	१६%	३२%
	(क) नियमित कर्मचारी	१२९९९	१८२६७	२००६०	२५५२७	३५८१२
	(ख) परियोजनाका कर्मचारी *	१७०	१७८३	३२१२	१५६०	६५
	औसत लररमा कर्मचारी खर्च %	०.८८%	०.८८%	०.७४%	०.६०%	०.५४%
३	प्रशासनिक खर्च	९७१५	१२४१९	१८०६९	२७२०५	२९३६६
४	औसत लररमा प्रशासनिक खर्च %	०.६५%	०.५५%	०.५७%	०.६०%	०.४४%
५	जम्मा कर्मचारी प्रशासनिक खर्च	२२८८४	३२४६९	४१३४१	५४२९२	६५२४३
६	औसत लररमा कर्मचारी प्रशासनिक खर्च	१.५३%	१.४३%	१.३१%	१.२१%	०.९८%
७	वृद्धि (ह्रास) %	१०%	४२%	२७%	३१%	२०%

* परियोजनाको कूल कर्मचारी खर्चको वैङ्कले व्यहोरेको १०% खर्च मात्र समावेश छ।

नाफा-नोक्सानको अवस्था

आ. व. २०७०/७१ मा बोनस र करअधिकको कूल नाफा रु. १८ करोड १५ लाख रहेकोमा आ. व. २०७१/७२ मा यो रकम रु. २४ करोड १८ लाख पुगेको छ। बोनस र करपछिको खुद मुनाफा अधिल्लो आर्थिक वर्षभन्दा ३५% ले बृद्धि भई रु. १५ करोड ४१ लाख पुगेको छ। अधिल्लो आ. व. मा कूल सञ्चालन आम्दानीको ४९% खुद मुनाफा भएकोमा प्रतिवेदन वर्षमा ४३% खुद मुनाफा भएको छ। विगतका वर्षहरूदेखिको मुनाफा अवस्था तालिका - ५ मा प्रस्तुत गरिएको छ।

तालिका- ५: नाफा नोक्सानको अवस्था

(रु.लाखमा)

क्र. सं.	विवरण	२०६७/६८	२०६८/६९	२०६९/७०	२०७०/७१	२०७१/७२
१	खुद ब्याज आम्दानी	८०५	१४१६	१७९८	२३०८	३५९३
२	कूल सञ्चालन आम्दानी	८१८	१४१८	१८०८	२३२७	३५९५
३	जोखिम कोषअधिको सञ्चालन मुनाफा	५८९	१०९३	१३९५	१७८४	२९४२
४	सञ्चालन मुनाफा	४३१	६२५	१२८९	१६४०	२३९३
५	बोनस र करअधिको कूल मुनाफा	४६२	१०००	१३७१	१८१५	२४१८
६	आयकर व्यवस्था	१३०	२७६	३८२	५०९	६५७
७	खुद नाफा	२९१	६३४	८६४	११४१	१५४१
८	खुद नाफा वृद्धि %	५३%	११८%	३६%	३२%	३५%

नाफा-नोक्सान बाँडफाँटको अवस्था

सेयरधनी महानुभावहरू !

आ. व. २०७१/७२ मा आर्जन भएको खुद मुनाफा रु.१५ करोड ४० लाख ६४ हजारमध्ये वैधानिक व्यवस्थाअनुसार साधारण जगेडा कोषमा २०% ले हुने रु. ३ करोड ८ लाख १३ हजार, कर्मचारी कल्याणकारी कोषमा ५% ले हुने रु. ७७ लाख ३ हजार, संस्था पुनर्स्थापना कोषमा ३% ले हुने रु. ४६ लाख २२ हजार र संस्थागत सुदृढीकरण कोषमा १०% ले हुने रु. १ करोड ५४ लाख ६ हजार व्यवस्था गरी सारिएको छ। यसै गरी रु. ९ लाख ५१ हजार स्थगनकर जगेडा कोषमा सारेपछि बाँकी रहेको रु. ९ करोड ४५ लाख ६९ हजार वितरणयोग्य मुनाफामध्ये चुक्ता पुँजी रु २३,०६,८२,३०० को २५% ले हुने रु. ५,७६,७०,५७५ को बोनस सेयर र बोनस शेयरको कर समायोजनको लागि १.३१६% को नगद लाभांश रु. ३०,३५,२९३ गरी जम्मा रु ६,०७,०५,८६८ बराबरको मुनाफा वितरण गर्ने गरी सञ्चालक समितिले प्रस्ताव गरेको छ र यसको लागि नेपाल राष्ट्र बैङ्कबाट स्वीकृतिसमेत प्राप्त गरिसकेको यहाँ जानकारी गराउँदछु। गत आ. व. मा रु. ११ करोड २४ लाख ३२ हजार सञ्चित मुनाफा रहेकोमा प्रतिवेदन वर्षको अन्तमा कुल सञ्चित मुनाफा ३०% ले बृद्धि भई रु. १४ करोड ६३ लाख पुगेको छ। मुनाफा बाँडफाँडलाई तालिका नं. ६ मा अझ प्रष्ट गरिएको छ।

तालिका - ६ : नाफा नोक्सान बाँडफाँटको अवस्था

(रकम रु. हजारमा)

क्र.सं.	विवरण	रकम
१	आ. व. २०७१/७२ को खुद नाफा	१५४०६४
२	जगेडा कोषमा सारिएको	५९४९५
	(क) साधारण जगेडा कोष (२०%)	३०८१३
	(ख) कर्मचारी कल्याणकारी कोष (५%)	७७०३
	(ग) पुनर्स्थापना कोष (३%)	४६२२
	(घ) संस्थागत सुदृढीकरण कोष (१०%)	१५४०६
	(ङ) स्थगन कर जगेडा कोष	९५१
३	वितरणयोग्य मुनाफा (१-२)	९४५६९
४	अधिल्लो वर्षको सञ्चित मुनाफा	११२४३२
५	लाभांश प्रस्ताव (शेयर तथा नगद)	६०७०६
६	हालसम्मको कूल सञ्चित मुनाफा रकम (३+४-५):	१४६२९५



राष्ट्रिय तथा अन्तर्राष्ट्रिय परिस्थितिबाट व्यवसायमा परेको प्रभाव

सेयरधनी महानुभावहरू !

आ. व. २०७१/७२ मा न्यून आर्थिक वृद्धिदर, उच्च व्यापार घाटा, मूल्यवृद्धि, वैङ्गिड क्षेत्रमा तरलताको अवस्था आदिको सामान्य प्रभाव यस वैङ्गको कारोबारमा पनि पनु स्वाभाविकै हो । यसका साथै बैंकको कारोबारलाई प्रभाव पार्ने गत वर्षदेखिका केही घटनाक्रमहरू चर्चा गर्न सान्दर्भिक ठानिएको छ ।

विनासकारी भुकम्प

वि.सं. २०७२ साल वैशाख १२ को विनासकारी भुकम्पले कार्यक्रम सञ्चालित २९ जिल्लाका २५१ वटा साना किसान सहकारी संस्थामा आवद्ध रहेका मध्ये ६६ हजार १४७ परिवारमा ठूलो असर परेको छ । भुकम्पमा ज्यान गुमाउनु परेका साना किसान परिवारका ७६७ जना मध्ये एकाइ कार्यालय काठमाडौं र इलाका कार्यालय गजुरी अन्तरगतका ९ वटा जिल्लाबाट मात्र ७६५ जनाको मृत्यू हुनुले यस क्षेत्रमा परेको क्षतिको सहजै अनुमान गर्न सकिन्छ । समूहमा आवद्ध सदस्यहरू मध्ये पनि ११३ जनाको यसै क्षेत्रमा निधन भएको छ । कुल ४८ हजार ३३० साना किसान परिवारको घर पूर्ण रुपमा क्षति भएको छ । १३१४ थान गाई, १९११ थान भैँसी, ७९२९ थान बाखा, ३६१३ थान बंगुर, र ठूलो संख्यामा माछा एवं कुखुरा मरेका छन् । घर, पशुपंक्षी, बालीनाली एवं खाद्यान्न सहित साना किसान परिवारमा अबैको क्षति पुगेको छ । उक्त

क्षेत्रहरूमा साना किसान विकास बैङ्कबाट लगानी भएको रु. ३ अर्ब ९७ करोड कर्जा मध्ये रु. १ अर्ब ९७ करोड प्रभावित साना किसान परिवारहरूमा रहेको देखिन्छ । बैङ्कले उक्त क्षेत्रका संस्थाहरूलाई आवश्यकता अनुसार निश्चित समयका लागि कर्जा पुनरसंरचना एवं म्याद थप गर्ने सुविधा प्रदान गरेको छ ।

राहत कार्यक्रम

२०७२ वैशाख १२ को महाभुकम्प तथा त्यस पश्चातका पराकम्पनका कारण विभिन्न जिल्लाहरूमा साना किसान सदस्यहरू प्रभावित भएको कुरा मध्यनजर गर्दै उक्त क्षेत्रका साना किसान सहकारी संस्था मार्फत साना किसान परिवारसम्म सहयोग परिचालन गर्ने उद्देश्यले नेपाल कृषि सहकारी केन्द्रीय संघ र मुलुक भरका साना किसान कृषि सहकारी संस्थाहरूको संयुक्त प्रयासमा यस बैङ्कको सहभागितामा भुकम्प प्रभावित क्षेत्रका साना किसानहरूको सहयोगका लागि राहत संकलन र वितरण गर्ने अभियान सञ्चालन गरिएको थियो । जस अन्तरगत केन्द्रीय स्तरमा एक कोष खडा गरी सो कोषबाट अति आवश्यक राहत सामाग्रीहरूको व्यवस्था र प्रभावित क्षेत्रका साना किसान सहकारी संस्थाहरूद्वारा वितरण हुने व्यवस्था मिलाइएको थियो । उक्त कोषमा बैङ्क आफैले रु. ५ लाख र बैङ्कसँग आवद्ध अन्य क्षेत्रका साना किसान सहकारी संस्था एवं दाताहरूबाट रु.१,३४,८६,९२९/०० गरी जम्मा रु. १,३९,८६,९२९/०० जम्मा हुन आएको थियो । यसबाट खाद्यान्न, लुगाकपडा र अत्यावसकीय मालसामानहरू खरिद गरी

तालिका - ७ : साना किसान परिवारमा भुकम्पको असर

क्र. सं.	कार्यालय	के.का.	गजुरी	पोखरा	हेटौंडा	जनकपुर	जम्मा	
१	कार्यरत जिल्ला संख्या	५	४	८	५	७	२९	
२	संचालित संस्था संख्या	३०	५१	५२	५१	६७	२५१	
३	प्रभावित संस्था संख्या	१५	५१	३९	१३	५	१२३	
४	प्रभावित जिल्ला	संख्या	५	४	७	२	१९	
		प्रतिशत	१००%	१००%	८८%	४०%	२९%	६६%
५	बैंकको लगानीमा रहेको कर्जा	कुल कर्जा रकम	५१३६१	६८०१२३	५८५२८३	१५३३३३७	११२२३८१	३९७२४८५
		प्रभावित रकम	४२४९४	६४०५११	५४६८११	२८१८९२	७५८४६	१५८७५५४
		प्रभावित रकम %	८३%	९४%	९३%	१८%	७%	४०%
६	प्रभावित सा.कि. घरधुरी संख्या	१२,९६७	३६,३००	८,४३३	७,३१५	१,१३२	६६,१४७	
७	प्रभावित सा.कि. जनसंख्या	६०,९७२	१७८,६७३	४३,६९९	३७,१५१	५,७६४	३२६,२५९	
८	मृत्यू भएका साना किसान सदस्य	५३	६०	०	०	०	११३	
९	साना किसान परिवार मा कुल मृत्यू संख्या	महिला	७६	२६७	०	०	०	३४३
		पुरुष	५६	१९३	०	०	१	२५०
		वालवालिका	३२	१४१	१	०	०	१७४
		जम्मा	१६४	६०१	१	०	१	७६७
१०	घाइते संख्या	३५३	२२०४	१०६९	४	१	३६३१	

प्रभावित संस्थाहरूमा फर्त साना किसान परिवारसम्म सहयोग परिचालन गरेको थियो । यस कोषबाट रु.९१,५२,९६१/०० रकमको कुल खर्च भई बाँकी रु.४८,३३,९६८/- मौज्जात रहेको छ र यस कोषलाई विविध प्राकृतिक विपतहरूको सामना गर्नको लागि निरन्तरता दिईने लक्ष्य रहेको छ ।

प्रधानमन्त्री दैवी प्रकोप उद्धार कोषमा सहयोग

मुलुकमा उत्पन्न यस विपतको घडिमा एक जिम्मेवार संस्थाको भुमिका निर्वाह गर्दै साना किसान विकास बैंक सञ्चालक समितिको निर्णय अनुसार यस बैंकद्वारा रु. २० लाख एवं बैंकमा कार्यरत ७८ कर्मचारीहरूको तर्फबाट रु. ३ लाख नौ हजार ९८ रुपैयाँ ३२ पैसा गरी जम्मा रु. २३ लाख ९ हजार ९८ रुपैयाँ ३२ पैसा प्रधानमन्त्री दैवी प्रकोप उद्धार कोषमा उपलब्ध गराईएको थियो ।

असोज ३ पछिको असहज परिस्थिति

२०७२ असोज ३ गते संविधान जारी भए पश्चात उत्पन्न असहज परिस्थितिका कारण पछिल्लो अवधिमा साना किसान परिवारमा अर्को ठूलो असर परेको अनुमान गरिएको छ । स्थानीय नेतृत्व र साना किसान सदस्यहरूको ईमान्दार प्रयास एवं बैंकको अनवरत सहयोगले साना किसान सहकारी संस्थाहरू सुचारु रहेता पनि कारोबारको वृद्धिलाई यसले प्रभाव पारेको देखिन्छ । आ.व. २०७२/७३ को प्रथम पाँच महिनामा बैंकले रु. ५३ करोड मात्र लगानी वृद्धि गर्न सकेको छ भने गत आ.व.को यसै अवधिमा रु. ८७ करोड लगानी वृद्धि गरेको थियो ।

साना किसान सम्मेलन

२०७१ कार्तिक १६ र १७ गते काठमाडौंमा आयोजना गरिएको साना किसान सम्मलेन २०७१ को भव्य आयोजना र त्यसबाट पारित घोषणाले बैङ्कलाई नयाँ अवसर सिर्जना, उत्साह अभिवृद्धि र थप जिम्मेवार पनि बनाएको छ । सन् २०२५ सम्ममा १००० स्थानीय स्तरका लघुवित्त संस्थाहरूमा फर्त १० लाख विपन्न तथा साना किसान परिवारमा सेवा पुऱ्याउने अठोटलाई आफैँमा चुनौती एवं महत्वपूर्ण अवसरका रूपमा बैङ्कले लिएको छ । यसका लागि बैङ्कको लगानी कम्तीमा २५ अर्ब र आबद्ध संस्थाहरूको कर्जा लगानी ७५ अर्ब पुगेको हुनुपर्नेछ । ग्रामीण र विशेष गरी कृषिक्षेत्रमा पुग्ने भन्डै १ खर्ब बराबरीको पुँजी परिचालनले विपन्न तथा साना किसानहरूलाई गरिवीबाट मुक्त गर्न ठूलो सहयोग पुग्ने बैङ्कको विश्वास रहेको छ ।

यस सम्मेलनमा साना किसान विकास बैंकको रु.१०,००,०००/- सहित जम्मा रु.९२,८४,७९७/६० प्राप्त भएको र सम्मेलन खर्च तर्फ रु.८०,५६,४२२/१६ खर्च भएको थियो । कार्यक्रम सम्पन्न भए पश्चात्को रु.१२,२८,३७५/४४ को मौज्जात रकम भने बैंकको सञ्चालक समितिको निर्णय अनुसार सम्मेलनसँग सम्बन्धित खर्च गर्ने प्रयोजनार्थ बैंककै हिसाबमा

साना किसान सम्मेलन कोषको स्थापना गरी अभिलेख गरिएको छ । कार्यक्रमसँग सम्बन्धित आय र व्ययको विवरण सहितको वित्तिय विवरणको छुट्टै लेखा परीक्षण सम्पन्न भैसकेको छ ।

थप नगरपालिका घोषणा

बैङ्कले स्थापनादेखि ग्रामीण साना किसान कृषि सहकारी संस्था र अन्य उस्तै प्रकृतिका संस्थाहरूमा फर्त ग्रामीण क्षेत्रमा लघुवित्त सेवा पुऱ्याउदै आएको छ । नेपाल सरकारको पछिल्लो घोषणा अनुसार विभिन्न गाविसहरू गाभेर महानगर, उपमहानगर र नगरपालिका संख्या २३१ पुगको छ भने गाविस संख्या ३,१५७ कायम भएका छन् । एक प्रतिवेदन अनुसार विभिन्न १५५ साना किसान सहकारी संस्थाहरूको कार्यक्षेत्र नगरपालिकामा पर्न गएपछि ग्रामीण क्षेत्रको परिभाषा नयाँ ढङ्गले गर्नुपर्ने आवश्यकता देखिएको छ ।

कार्यक्षेत्र र व्यवसायका चुनौति

विभिन्न बैङ्कहरू एवं थोक कर्जा प्रवाह गर्ने लघुवित्त संस्थाहरूले यस बैङ्कका ग्राहक संस्थाहरूलाई लक्षित गरी व्यवसाय विस्तार गर्ने क्रम देखिन थालिएको छ । यस किसिमको प्रतिस्पर्धाले एकातिर बैङ्कको व्यवसाय विस्तारमा पर्ने असरप्रति सजग हुन आवश्यक देखिएको छ भने अर्कोतर्फ संस्थाहरूमा कर्जाको दोहोरोपना र अधिक ऋणभार बढ्ने समस्या उत्पन्न हुन नदिनसमेत आवश्यक कार्य गर्नुपर्ने भएको छ ।

उत्साहप्रद वातावरण

यस बैङ्कका विभिन्न बैङ्क तथा वित्तीय संस्थाहरूसँग सुमधुर सम्बन्ध रहिआएको छ । विपन्न क्षेत्र कर्जाका लागि नेपाल राष्ट्र बैङ्कले गरेको व्यवस्थाका कारण बैङ्क तथा वित्तीय संस्थाहरूबाट वित्तीय स्रोत प्राप्त गर्न सहज भएको छ । विगत वर्षहरूमा भएको ब्याजदरको वृद्धिमा सुधार आएकोले साना किसानहरूमा त्यसको अनुभूति गराउन बैङ्कले पनि समयसापेक्ष ब्याजदरमा परिमार्जन गर्दै आएको छ । नेपाल सरकारबाट मासुजन्य तथा पशुपालन कर्जाका लागि प्राप्त सुलभ कर्जाले साना किसानहरूको आयवृद्धिमा सकारात्मक प्रभाव पारेको छ ।

एसियाली विकास बैङ्कको सहयोगमा सञ्चालित RFSDCP-II कार्यक्रमको सफल कार्यान्वयन र नेपाल सरकार कृषि विकास मन्त्रालय एवं अन्तर्राष्ट्रिय कृषि विकास कोषको सहकार्यमा सञ्चालन गरेको किसानका लागि उन्नत विउविजन कार्यक्रमले बैङ्कलाई अन्तर्राष्ट्रिय सङ्घसंस्थाहरूको विश्वास जित्ने अवसर प्राप्त भएको छ ।

ग्राहक संस्थाहरूको निरन्तर वृद्धि एवं संस्थाहरूको समेत क्षमतावृद्धिले गर्दा बैङ्कको लघुकर्जा कारोबारमा सकारात्मक प्रभाव परेको छ ।

बैङ्कको औद्योगिक तथा व्यावसायिक सम्बन्ध

कम्पनी ऐन, २०६३ अन्तर्गत दर्ता भई बैङ्क तथा वित्तीय संस्थासम्बन्धी ऐन, २०६३ बमोजिम नेपाल राष्ट्र बैङ्कबाट 'घ' वर्गको वित्तीय संस्थाका रूपमा सञ्चालन हुन इजाजतपत्रप्राप्त यस बैङ्कले नेपाल धितोपत्र बोर्डबाट इजाजत लिई सर्वसाधारणमा सेयरसमेत विक्री-वितरण गरिसकेको छ । नेपाल स्टक एक्सचेन्जमा मिति २०७०/६/१४ गते सूचीकृत भई कारोबार सुरु भएको यस बैङ्कको सेयर रजिस्ट्रारमा नबिल इन्भेस्टमेन्ट बैङ्किङ लिमिटेड नक्साल, काठमाडौं रहेको छ । बैंकले गतवर्ष २ बराबर १ कित्ताको दरले हकप्रद सेयर निस्काषण गर्ने निर्णय गरे अनुरूप आगामी पौष मसान्त भित्रमा हकप्रद सेयरको लागि आवेदन गर्न सूचना प्रकासन गरि सकिएको छ ।

यस बैङ्कको स्थापनाकालमा सेयर लगानी गरी बैङ्कको स्थापना र साना किसान अभियानलाई सफल बनाउनका लागि नेपाल सरकारका तर्फबाट महत्वपूर्ण सहयोग रहिआएको छ । पशुपालक साना किसानहरूलाई पशुपालन व्यवसाय सञ्चालन गर्न सहूलियत दरमा पशुपालन कर्जा, साना किसानहरूको पशुधन क्षतिको जोखिम न्यूनीकरणका लागि पशुधन सुरक्षण, साना किसान सहकारी क्षेत्रमा सामाजिक / सामुदायिक विकास, साना किसान अभियानमा आवद्ध साना किसान तथा कर्मचारीहरूको क्षमता विकास, पशुपालन गर्ने साना किसानहरूको पशुपालन प्रवर्द्धनात्मक कार्यक्रम, साना किसान सहकारीको सेवा विस्तारका लागि साना किसान सहकारी अनुसरण कार्यक्रम कार्यान्वयन गर्नमा नेपाल सरकारबाट निरन्तर सहयोग हुँदै आएको छ ।

ग्रामीण वित्तक्षेत्र विकास कार्यक्रमअन्तर्गत एसियाली विकास बैङ्कको सहयोगमा यस बैङ्कको सूचना-प्रविधिमा विकास गर्न, विज्ञहरूको परामर्श सेवा प्राप्त गर्न, हिमाली र पहाडी जिल्लाहरूमा लघुवित्त सेवा विस्तार गर्न, कमजोर साना किसान सहकारी संस्थाहरूको पुनर्संरचनासम्बन्धी कार्यमा एसियाली विकास बैंकले गरेको सहयोग २०७१ पौष मसान्तबाट समाप्त भएको छ ।

आ.व. २०७०/७१ देखि कृषि विकास मन्त्रालय र अन्तर्राष्ट्रिय कृषि विकास कोष (International Fund for Agricultural Development-IFAD) को सहयोगमा पश्चिमाञ्चल र मध्यपश्चिमाञ्चल विकासक्षेत्रका ६ वटा पहाडी जिल्लाहरू गुल्मी, अर्घाखाँची, रुकुम, रोल्पा, सल्यान र प्युठान गरी ६ जिल्लाका ३० गाविसमा साना किसान सहकारी अनुसरण कार्यक्रमको सुरुवात भएको छ । जसमा २०७२ मंसिर मसान्त सम्ममा थप ९ हजार भन्दा बढी साना किसान परिवारहरूले यस कार्यक्रममा अवद्ध हुने अवसर पाएका छन् । यस २४ वटा साना किसान सहकारी संस्था दर्ता भई ८ वटा स्थानीय स्तरमा हस्तान्तरण समेत भई सकको छ । त्यसै गरी नेपाल कृषि सहकारी केन्द्रीय सङ्घ लि. ले यस बैङ्कसँग साना किसान सहकारी अनुसरण कार्यक्रम विस्तारमा समेत सहकार्य गर्दै आएको छ ।

नेपालस्थित इजरायली राजदुतावाससँग सहकार्य गरी सन् २०१३ मा २०५, सन् २०१४ मा ५१५ र सन् २०१५ को हाल सम्ममा ४२३ जना नेपाली विद्यार्थीहरूलाई इजरायलका विभिन्न तालिम / शैक्षिक संस्थाहरूमा १० महिने कृषि तालिमका लागि सहभागी गराइएको छ । तालिमबाट फर्किएका अधिकांश विद्यार्थीहरूले कृषि व्यवसाय अंगालेको पाईएको छ । त्यसै गरी यी विद्यार्थीहरूमा व्यावसायिकता विकासका लागि औद्योगिक प्रशिक्षण प्रतिष्ठानसँगको सहकार्यमा उद्यमशिलता विकास तालिम सञ्चालनका लागि सहकार्य समेत सुरु गरिएको छ ।

कृषि विकास बैङ्कसँगको साभेदारीमा अझ बढी कार्यक्रम सञ्चालन गर्ने लक्ष राखिएको छ । वित्तीय क्षेत्रमा कार्यरत सम्पूर्ण बैङ्क एवं वित्तीय संस्थाहरू तथा लघुवित्त सेवाको प्रवर्द्धनमा सहयोग पुऱ्याउने सङ्घ-संस्थाहरूसँग समेत यस बैङ्कको सुमधुर सम्बन्ध रहेको छ । वाणिज्य बैङ्कहरू, विकास बैङ्कहरू र वित्त कम्पनीहरूसँग विपन्न क्षेत्र कर्जामा प्रभावकारी सहकार्य भइरहेकोमा यसलाई निरन्तरता दिइनेछ ।

यो बैङ्क फिलिपिन्स स्थित Asia-Pacific Rural and Agricultural Credit Association (APRACA) र भारतस्थित Centre for International Co-operation and Training in Agricultural Banking (CICTAB) को सदस्यसमेत रहेको हुँदा उक्त संस्थासँगको साभेदारीमा बैङ्क तथा आवद्ध संस्थाका कर्मचारीको क्षमता विकासका कार्यक्रमहरूमा सहभागिता रहने गरेको छ ।

यस बैङ्कको समेत सेयर लगानी रहेको सेन्टर फर माइक्रोफाइनान्ससँग बैङ्कले समय-समयमा तालिम, गोष्ठी र सम्मेलनहरूमा सहकार्य गर्ने गरेको छ । त्यसै गरी पशुसेवा विभाग, सहकारी विभाग, जिल्ला विकास समिति (पशुपालन कर्जा सम्बन्धमा जिल्ला समन्वय समितिमार्फत), हेफर इन्टर नेसनल तथा अन्य विभिन्न सहयोगी निकायहरूसँग बैङ्कले सम्बन्ध र समन्वय विकास गरिरहेको छ ।

नेपाल कृषि सहकारी केन्द्रीय सङ्घ, नेपाल बचत तथा ऋण सहकारी केन्द्रीय सङ्घ, विभिन्न सहकारी संस्थाहरूको सहभागितामा फिलिपिन्स स्थित CLIMBS Life & General Insurance Cooperative को समेत लगानी रहने गरी नेपालका साना किसानहरूको जीवन तथा निर्जीवन बीमाका लागि एक बीमा व्यवसाय स्थापना गर्न प्रयास गरिएको छ ।

कृषिमा उन्नत / सुधारिएको प्रविधि विस्तार गर्न आई. डी. ई. सँग सहकार्यका लागि सामान्य प्रयास गरिएको छ । साना किसान परिवारका विद्यार्थीहरूमा शैक्षिक स्तरोन्नति र प्रतिस्पर्धा सिर्जना गर्न प्रवेशिका परीक्षामा विशिष्ट श्रेणीसहित उत्कृष्ट अङ्क ल्याई उत्तीर्ण हुनेलाई पुरस्कारको व्यवस्था गरिएको छ । यी मध्येका विषयहरूलाई यस प्रतिवेदनका अन्य शीर्षकहरूमा अझ विस्तृत प्रस्तुति भएको छ ।

तालिका - ८ : सेयर पुँजीको संरचना

समूह	चुक्ता पुँजी (रु. मा)	प्रतिशत	समितिमा प्रतिनिधित्व संख्या
समूह (क) प्रवर्द्धक समूह (७०%)	१६,१०,०९,५००.००	६९.८०	
क. १ कृषि विकास बैङ्क लि.	५,०६,६९,३००.००	२१.९६	१
क. २.१ नेपाल बैङ्क लि.	१३,९६,२९,००.००	६.०५	१
क. २.२ नविल बैङ्क लि.	६९,८९,५००.००	३.०३	
क. ३ साना किसान सहकारी संस्थाहरू	८,९४,०३,८००.००	३८.७६	३
समूह (ख) सर्वसाधारण सेयरधनी	६,९६,७२,८००.००	३०.२०	२
व्यावसायिक सञ्चालक	-	-	१
जम्मा	२३,०६,८२,३००.००	१००.००	८

बैङ्कको सञ्चालक समितिको बनोट तथा यसमा भएको फेरबदल

१. सेयर संरचना र सञ्चालक समितिको बनोट

यस बैकको प्रबन्धपत्रमा व्यवस्था भएबमोजिम अधिकृत पुँजी रु. २४ करोड, जारी र चुक्ता पुँजी रु. २३ करोड ६ लाख ८२ हजार पुगेको छ। बैकले गत आ.व.मा घोषणा गरेको २ बराबर १ कित्ता हकप्रद सेयर बाँडफाँट भईसकेपछि सेयर पुँजी रु. ३४,६०,२३,५०० /- पुगेछ।

बैङ्कको प्रबन्धपत्र र नियमावलीअनुसार यस बैङ्कमा प्रवर्द्धक समूह (क) बाट क्रमशः कृषि विकास बैङ्कका १ जना, साना किसान सहकारी संस्थाहरूका ३ जना र नेपाल बैङ्क लि. एवं नविल बैङ्क लि. का आलोपालो गरी १ जना, समूह (ख) सर्वसाधारण सेयरधनीबाट निर्वाचित २ जना र व्यावसायिक सञ्चालक १ जना गरी जम्मा ८ जनाको सञ्चालक समिति रहने व्यवस्था छ।

श्री खेम बहादुर पाठकको अध्यक्षतामा बैकको सञ्चालक समितिमा हाल कृषि विकास बैकका तर्फबाट श्री अनिल कुमार उपाध्याय, साना किसान सहकारी संस्थाहरूको तर्फबाट श्री खेमबहादुर पाठक, श्री सुखदेव न्यौपाने र श्री रविन्द्र यादव,

नेपाल बैक लि. को तर्फबाट श्री अरुण कुमार बज्राचार्य एवं सर्वसाधारण सेयरधनीका तर्फबाट श्री उमेश लम्साल र श्री भुपेश छत्कुली गरी सात जना पदाधिकारी रहनु भएकोछ।

मिति २०७०/०६/०१ देखि नविल बैङ्क लि. को पालो समाप्त भई प्रवर्द्धक संस्था नेपाल बैङ्क लि. का तर्फबाट सञ्चालक समितिमा प्रतिनिधित्व गर्नु भएका श्री कुञ्जप्रसाद मिश्रको उक्त बैङ्कमा सेवा अवधि समाप्त भएकोले मिति २०७१/०३/२० मा उहाँको स्थानमा श्री अरुण कुमार बज्राचार्य यस बैकको सञ्चालक समिती सदस्यमा नियुक्त हुनुभएकोछ। त्यस्तै सर्वसाधारण शेयरधनीका तर्फबाट यस बैकको सञ्चालक समितीमा निर्वाचित सञ्चालक श्री शंकर श्रेष्ठले दिनु भएको राजिनामा सञ्चालक समितीबाट मिति २०७२/०५/३१ मा स्विकृत भई उहाँको स्थानमा मिति २०७१/०७/०१ देखि श्री भुपेश छत्कुली ज्यूलाई बैक तथा वित्तीय संस्था ऐन, २०६३ को दफा १७(१)(ख) बमोजिम बाँकी अवधीको लागि सञ्चालक समिति सदस्यमा नियुक्त गरिएको छ। व्यावसायिक सञ्चालकको रूपमा सञ्चालक समितिमा प्रतिनिधित्व गरिरहनुभएका सञ्चालक श्री उमाकान्त सिलवालले सञ्चालक पदबाट दिनुभएको राजिनामा मिति २०७२/०५/३१ गते सञ्चालक समितिको बैठकले स्विकृत गरिसकेकोले उक्त सञ्चालक सदस्य पद रिक्त रहेको छ।

तालिका - १० : वर्तमान सञ्चालक समितिका पदाधिकारीहरू

क्रसं	नाम	पद	प्रतिनिधित्व गरेको संस्था
१	श्री खेमबहादुर पाठक	अध्यक्ष	साना किसान सहकारी संस्था लि.
२	श्री अनिलकुमार उपाध्याय	सदस्य	कृषि विकास बैङ्क लि.
३	श्री अरुण कुमार बज्राचार्य	सदस्य	नेपाल बैङ्क लि.
४	श्री सुखदेव न्यौपाने	सदस्य	साना किसान सहकारी संस्था लि.
५	श्री रविन्द्र यादव	सदस्य	साना किसान सहकारी संस्था लि.
६	श्री उमेश लम्साल	सदस्य	सर्वसाधारण सेयरधनी
७	श्री भुपेश छत्कुली	सदस्य	सर्वसाधारण सेयरधनी



मानव-संसाधन

यस बैङ्कमा कार्यरत कर्मचारीहरू र व्यवस्थापनबीचको सौहार्द्रपूर्ण सम्बन्ध र कर्मचारीहरूको जिम्मेवारी र उत्तरदायित्वप्रतिको लगावले गर्दा सङ्ख्यात्मक रूपमा थोरै कर्मचारी रहे तापनि छोटो अवधिमा नै बैङ्कले महत्वपूर्ण उपलब्धि हासिल गर्न सकेको हो। बैङ्कले कर्मचारीहरूलाई प्रतिष्ठित शैक्षिक संस्थामा अध्ययनको अवसर दिने, राष्ट्रिय-अन्तर्राष्ट्रिय तालिम तथा गोष्ठीहरूमा सहभागी गराउने आदिजस्ता वृत्तिविकासका अवसरहरू प्रदान गर्ने गरेको छ। बैङ्कमा ७२ स्थायी समेत कुल ९५ दरबन्दी रहेकोमा हाल ५३ स्थायी समेत ८१ जना कार्यरत छन्। उपमहाप्रबन्धक १ र मुख्य प्रबन्धक १ जनाको नियुक्ति प्रकृया यसै आ.व. भित्र पुरा भईसकेछ।

प्रतिवेदनको मितिसम्म चालु वर्षको उपलब्धि

सेयरधनी महानुभावहरू !

उपमहाप्रबन्धक र मुख्य प्रबन्धक पदमा भर्ना प्रकृया आरम्भ गरिएको छ भने अन्य स्थायी दरबन्दीहरू पूर्ति गर्ने क्रममा रहेकोछ। दुग्धजन्य पशुपालनका लागि समेत सहूलियत कर्जाको व्यवस्था गरिएको छ। चालु आ. व. २०७२/७३ देखि CECI सँग सहकार्य गरी ३ जना क्यानेडियन भोलिन्टियर प्राप्त गर्न प्रयास गरिएकोमा १ जना आई सकेको र बाँकी २ जना आउने क्रममा रहेकाछन्। साना किसानहरूको घर उज्यालो बनाउन नवीकरणीय ऊर्जा कर्जा कार्यक्रमले व्यापकता पाएको छ। सन् २०१५ मा साना किसान परिवारका ४२३ युवा विद्यार्थीहरूलाई इजरायलमा कृषि तालिमका लागि पठाइएको छ।

यस कम्पनीको साधारण सेयरको कारोबारमा बजारले राम्रो प्रतिक्रिया जनाएको छ। नेपाल स्टक एक्सचेन्जमा मिति २०७०/६/१४ मा सम्भौता गरी सूचीकृत भएपश्चात् मिति २०७०/६/२२ देखि कारोबार शुरु भएको हो। त्यसै गरी आ. व. २०७१/७२ मा यस बैङ्कको सेयरको कुल २०५ दिन ४,२५७ कारोबार भएको देखिन्छ। उक्त अवधिमा न्यूनतम रु.९७४१- र अधिकतम रु.१,६९७१- मा कारोबार भएको देखिन्छ। बजारले यस कम्पनीको साधारण सेयर प्रति राम्रो प्रतिक्रिया जनाएको भन्ने हाम्रो बुझाई छ।

आन्तरिक राजश्व कार्यालयले यस बैङ्कको आधिक वर्ष २०६५/६६ को संशोधित कर निर्धारण गरि थप कर रु.२,९६,५८,१४३/- निर्धारण गरेकोमा उक्त निर्णय उपर चित्त नबुझी बैङ्कले विभिन्न मितिमा प्रशासकीय पुनरावलोकन, श्री राजश्व न्यायाधिकरण तथा अन्त्यमा श्री सर्वोच्च अदालतमा मुद्दा दायर गरेको थियो। श्री सर्वोच्च अदालतमा विचाराधीन रहेको मुद्दा कर फछ्यौट आयोग, २०७१ सँग मिति २०७२ भाद्र २९ मा यस बैङ्कको अन्तिम कर दायित्व रु.१,७१,०८,०००/- हुने गरि सम्भौता गरी कर दायित्व फछ्यौट भएको छ।

राष्ट्रिय स्तरको कार्यक्षेत्र भएको यस बैङ्कले २०७२ कार्तिक मसान्तसम्ममा ५७ जिल्लाका ७४१ गाविसमा ५१४ संस्थाहरूमाफत सेवा विस्तार गरेको छ। केन्द्रीय कार्यालय र ९ वटा इलाका कार्यालय रहेको यस बैङ्कले आ. व. २०७२/७३ को कार्तिक मसान्तसम्ममा कूल रु. २ अर्ब ३ करोड ९१ लाख कर्जा लगानी गरेको छ भने रु. १ अर्ब ९६ करोड ३१ लाख साँवा असुली गरिसकेको छ। यस अवधिसम्ममा लगानीमा रहिरहेको रकम रु. ८ अर्ब १७ करोड ४७ लाख पुगेको छ।

आगामी दिनमा सञ्चालन गरिने कार्यक्रमहरू

बैङ्कले सन् २०२५ सम्ममा कूल १ हजार साना किसान सहकारी संस्था तथा यस्तै प्रकृतिका अन्य संस्थाहरूमाफत १० लाख विपन्न तथा साना किसान परिवारमा सेवा पुऱ्याउने लक्ष्य राखेको छ। भावी दिनमा बैङ्क तथा यसमा आवद्ध संस्थाहरूलाई सूचना-प्रविधिसँग जोड्ने, वित्तीय रूपमा स्वस्थ र सबल बनाउने, ग्राहक संस्थाहरूको व्यवस्थापकीय र वित्तीय स्थिति बलियो बनाउन आवश्यक कार्यक्रमहरू सञ्चालन गर्ने, दिगो वित्तीय स्रोतमा पहुँच बनाउने, विभिन्न सहयोगी निकाय / संस्थाहरूसँग समन्वय गरी लघुवित्तमाफत कृषिक्षेत्रको विकासमा योगदान पुऱ्याउने सन्दर्भमा यस बैङ्कले देहायअनुसारको भावी कार्यक्रमहरूमा जोड दिनेछ -

- (१) लघुवित्त सेवा नपुगेका र अपर्याप्त रहेका ग्रामीण क्षेत्रहरूमा सेवाविस्तारका लागि क्रमशः कार्यक्रम सञ्चालन गर्दै लगिनेछ।
- (२) आदिवासी, मधेसी, दलित, जनजाति, सुकुम्वासी र खास गरी विपन्न ग्रामीण महिला आदि लघुवित्त सेवाबाट

तालिका - ११ : कार्यरत कर्मचारी संख्या एवं दरबन्दी

क्र. सं.	सेवा प्रकार	कार्यरत कर्मचारी संख्या			२०७२/७३ को दर बन्दी
		महिला	पुरुष	जम्मा	
१	स्थायी कर्मचारी	१०	४३	५३	७२
२	अन्य संस्थाबाट काज रहेका कर्मचारी	०	१	१	-
३	करार सेवाका कर्मचारी	३	१४	१७	२३
४	दैनिक ज्यालादारीमा कार्यरत कर्मचारी	३	२	५	-
५	परियोजनाका कर्मचारी	०	५	५	-
कुल जम्मा :		१६	६५	८१	९५

(२०७२ कार्तिक मसान्त सम्मको विवरणको आधारमा)

वञ्चित वर्गको लघुवित्त सेवामा पहुँच बढाउन अनुसरण कार्यक्रम तथा व्यवसाय विस्तारका उपयुक्त नमुनाहरूलाई प्रभावकारी रूपमा विस्तार गर्ने कार्यलाई निरन्तरता दिइनेछ ।

- (३) मासुजन्य र दुग्धपदार्थ उत्पादनका लागि पशुपालन कर्जा कार्यक्रमको निरन्तरताका लागि नेपाल सरकारसमक्ष समन्वयको कार्य भइरहनेछ ।
- (४) प्रभावकारी अनुगमन र निरीक्षण व्यवस्थाबाट ग्राहक संस्थाहरूमा सुशासनको अवस्था सुदृढ गराइनेछ ।
- (५) संस्थाको वित्तीय स्वास्थ्य तथा ग्रामीण विकासमा पुऱ्याएको योगदानका आधारमा संस्थामा संलग्न नेतृत्ववर्ग र व्यवस्थापनमा संलग्न कर्मचारीको समेत क्षमता अभिवृद्धि हुने अवसरहरूको खोजी गरिनेछ ।
- (६) साना किसान सम्मेलन २०७१ को घोषणापत्रमा उल्लिखित लक्ष्य र उद्देश्यप्राप्तिका लागि नेपाल सरकार, सहयोगी निकायहरू तथा दातृसंस्थाहरूसँग समन्वय गरिनेछ ।
- (७) बैङ्कको उद्देश्यप्राप्तिमा सघाउ पुऱ्याउने र सहयोग आदान प्रदान हुन सक्ने सम्भाव्य राष्ट्रिय-अन्तर्राष्ट्रिय सङ्घसंस्थाहरू पहिचान गरी सहकार्यको लाभ लिने वातावरण मिलाइनेछ ।
- (८) कार्यक्षेत्रभित्रका विपन्न तथा साना किसान परिवारमा सुधारिएको चुल्हो, सौर्य ऊर्जा र गोबरग्यास जस्ता नवीकरणीय ऊर्जाको विस्तारलाई निरन्तरता दिइनेछ ।
- (९) विपन्न तथा साना किसानहरूमा वित्तीय सेवाको सहज पहुँच विस्तार गर्न सूचना-प्रविधि एवं मोबाइल बैङ्किङ्कका सम्भावनाहरूको खोजी गरिनेछ ।
- (१०) कर्जाको गुणस्तरलाई निरन्तर सुधार, आम्दानीको स्रोत विस्तार र खर्चको उचित व्यवस्थापन गर्दै बैङ्कको मुनाफामा वृद्धि गरी सेयरधनीहरूलाई यथोचित प्रतिफल उपलब्ध गराइनेछ ।
- (११) विपन्न तथा साना किसानहरूको जोखिमविरुद्ध सुरक्षाका लागि मुलुकका विभिन्न सहयात्री संस्थाहरू तथा विदेशका उपयुक्त बीमा संस्थाहरूसँग सहकार्य गरी सहकारी / लघुबीमा संस्था स्थापना गर्न पहल गरिनेछ ।

साधारणसभाका प्रस्तावहरू

सेयरधनी महानुभावहरू,

(क) सामान्य प्रस्ताव :

- (१) सञ्चालक समितिका तर्फबाट अध्यक्षज्यूले प्रस्तुत गर्नुहुने आ. व. २०७१/७२ को वार्षिक प्रतिवेदनउपर छलफल गरी पारित गर्ने ।
- (२) लेखापरीक्षकको प्रतिवेदनसहितको आ. व. २०७१/७२ को वासलात, सोही अवधिको नाफा-नोक्सान हिसाब, नगद प्रवाह विवरण र सोसम्बन्धी अनुसूचीहरूलगायत

वार्षिक आर्थिक विवरणहरूसमेत छलफल गरी पारित गर्ने ।

- (३) कम्पनी ऐन २०६३ को दफा १११ अनुसार आ. व. २०७२/७३ का लागि लेखापरीक्षकको नियुक्ति र पारिश्रमिक निर्धारण गर्ने ।

(बैङ्क तथा वित्तीय संस्थासम्बन्धी ऐन, २०६३ को दफा ६० एवं कम्पनी ऐन २०६३ को परिच्छेद-१८ को अधिनमा रही लेखापरीक्षक सी. ए. महेश खनाल, एम.खनाल एण्ड कम्पनी, चार्टर्ड एकाउन्टेन्ट्सको नाम सिफारिस भई आएको छ ।)

- (४) सञ्चालक समितिले प्रस्ताव गरेबमोजिम आ. व. २०७१/७२ को कारोबारबाट भएको मुनाफा मध्येबाट सेयरधनीहरूलाई चुक्ता पुँजी रु. २३,०६,८२,३००/- को १.३१६ प्रतिशतका दरले हुने जम्मा रु. ३०,३५,२९३/- मात्र नगद लाभांश (बोनस सेयरको करभुक्तानी प्रयोजनका निमित्त) वितरण गर्ने ।

(ख) विशेष प्रस्ताव :

- (१) बैङ्कको जारी तथा चुक्ता पुँजी रु. ६४ करोड पुऱ्याउने सम्बन्धी विषयमा प्रबन्धपत्रका सम्बन्धित दफाहरूमा आवश्यक संशोधन गर्ने ।

- (२) सञ्चालकको पारिश्रमिक, भत्ता र सुविधा सम्बन्धी व्यवस्थाका विषयमा नियमावलीका सम्बन्धित नियमहरूमा आवश्यक संशोधन गर्ने ।

- (३) सञ्चालक समितिले प्रस्ताव गरेबमोजिम आ. व. २०७१/७२ को कारोबारबाट भएको मुनाफा मध्येबाट सेयरधनीहरूलाई चुक्ता पुँजी रु. २३,०६,८२,३००/- को २५ प्रतिशतका दरले हुने जम्मा रु. ५,७६,७०,५५५/- बराबरको बोनस सेयर वितरण गर्ने र बोनस सेयर जारी पश्चात कायम हुने भिन्न अंक (Fraction) लाई भविष्यमा समायोजन गर्ने गरी यथावत राख्ने ।

- (४) नियमनकारी निकायबाट प्रबन्धपत्र तथा नियमावलीमा फेरवदल गर्न निर्देशन भएमा आवश्यकताअनुसार सोमा थपघट, परिमार्जन संशोधन तथा सच्याउनका लागि सञ्चालक समितिलाई अख्तियारी दिने ।

(ग) विविध

सेयरधनी महानुभावहरू !

कम्पनी ऐन, २०६३ को दफा १०९ (४) सँग सम्बन्धित विवरणहरू अध्ययनका लागि यसै प्रतिवेदन पुस्तिकामा छुट्टै उल्लेख गरिएको व्यहोरा अनुरोध छ ।

अन्त्यमा, यस बैङ्कलाई निरन्तर सहयोग पुऱ्याउने नेपाल सरकार, नेपाल राष्ट्र बैङ्क, कम्पनी रजिस्ट्रारको कार्यालय, धितोपत्र बोर्ड, नेपाल स्टक एक्सचेन्ज र सि.डि.एस. एण्ड क्लियरिङ लि. प्रति आभार व्यक्त गर्दछौं । कृषि विकास बैङ्क लि., वाणिज्य बैङ्कहरूलगायत अन्य बैङ्क एवं वित्तीय संस्थाहरूप्रति

आभार प्रकट गर्दै यस बैङ्कको विकासमा सहयोग पुऱ्याउने एसियाली विकास बैङ्कलाई विशेष धन्यवाद दिन चाहन्छौं। त्यस्तै, यस बैङ्कलाई सहयोग गर्ने नेपाल स्थित इजरायली राजदूतावास, IFAD, GIZ तथा UNCDF / Clean Start लगायत सम्पूर्ण सहयोगी निकायहरूलाई समेत धन्यवाद ज्ञापन गर्दछौं।

यस बैङ्कको सेयर रजिस्ट्रार नविल इन्भेस्टमेन्ट बैङ्किङ लि.सम्पूर्ण कर्मचारीहरूमा धन्यवाद व्यक्त गर्दछौं।

बैङ्कका योजना र कार्यक्रमलाई सहयोग पुऱ्याउनुहुने सम्पूर्ण सेयरधनी महानुभावहरूप्रति आभार व्यक्त गर्दै आगामी दिनमा समेत यो स्नेह-निरन्तरताको अपेक्षा गर्दछौं। यसरी नै यस बैङ्कको अगुवाइमा साना किसान विकास अभियानलाई उचाइमा पुऱ्याउन अनवरत सेवा पुऱ्याउनुहुने नेपाल कृषि सहकारी केन्द्रीय सङ्घ र जिल्ला कृषि सहकारी सङ्घहरू, साना किसान सहकारी संस्था लि. तथा आवद्ध सम्पूर्ण संस्थाहरूप्रति कृतज्ञता ज्ञापन गर्दै नेपालको गरिबी उन्मूलनको महायज्ञमा सफलता मिलोस् भनी शुभकामना व्यक्त गर्दछौं।

यस प्रतिवेदन अवधिमा बैङ्कलाई अगाडि बढाउन महत्वपूर्ण योगदान गर्ने पूर्वसञ्चालकहरू प्रा.डा. उमाकान्त सिलवाल, श्री कुञ्ज प्रसाद मिश्र र श्री शंकर श्रेष्ठलाई उहाँहरूले पुऱ्याउनुभएको योगदानका लागि धन्यवाद ज्ञापन गर्दछौं। साना किसान विकास बैङ्कलाई यो अवस्थामा पुऱ्याउन इमानदारीपूर्वक अहोरात्र मेहनत गर्ने प्रमुख कार्यकारी अधिकृतलगायत सम्पूर्ण कर्मचारीहरूलाई धन्यवाद दिन चाहन्छौं। समयमै लेखापरीक्षण कार्य सम्पन्न गरिदिनुभएकोमा सी. ए. श्री खगेन्द्र भट्टराई, खगेन्द्र एन्ड एसोसिएट्स, चार्टर्ड एकाउन्टेन्ट्सलाई पनि धन्यवाद छ। भविष्यमा पनि बैङ्कको बृहत्तर हित र प्रगतिका लागि सम्बद्ध सबै पक्षहरूबाट निरन्तर रूपमा सहयोग प्राप्त भइरहने अपेक्षा राख्दछौं।

धन्यवाद।

मिति २०७२/०९/२४

साना किसान विकास बैंक लि. (नेपाल राष्ट्र बैङ्कबाट 'घ' वर्गको इजाजतपत्र प्राप्त संस्था) को
प्रबन्धपत्र संशोधनसम्बन्धी प्रस्तावको तीनमहले विवरण

सि नं	दफा/उपदफा	हालको व्यवस्था	संशोधनका लागि प्रस्तावित व्यवस्था	संशोधन गर्नुपर्ने कारण
१	५(ख)	लघुवित्त विकास बैंकको तत्काल जारी गर्ने शेयर पूँजी रु. २३,०६,८२,३००/- (अक्षरेपी तेईस करोड छ लाख बयासी हजार तीनसय) मात्र हुनेछ।	लघुवित्त विकास बैंकको तत्काल जारी गर्ने शेयर पूँजी रु. ६४,००,००,०००/- (अक्षरेपी चौंसठ्ठी करोड) मात्र हुनेछ।	जारी पूँजी बृद्धि गर्न आवश्यक देखिएकोले।
२	५(ग)	लघु वित्त विकास बैंकको तत्काल चुक्ता पूँजी रु. २३,०६,८२,३००/- (अक्षरेपी तेईस करोड छ लाख बयासी हजार तीनसय) मत्र हुनेछ।	लघु वित्त विकास बैंकको तत्काल चुक्ता पूँजी रु.६४,००,००,०००/- (अक्षरेपी चौंसठ्ठी करोड) मात्र हुनेछ।	चुक्ता पूँजी बृद्धि गर्न आवश्यक देखिएकोले।

साना किसान विकास बैंक लि. (लघु वित्त विकास बैंक) को नियमावली संशोधन सम्बन्धी प्रस्तावको तीन महले

सि नं	नियम	उपनियम	हालको व्यवस्था	संशोधनको लागि प्रस्तावित व्यवस्था	कारण	
१.	२९	सञ्चालकको पारिश्रमिक, भत्ता र सुविधा सम्बन्धी व्यवस्था:	सञ्चालकको पारिश्रमिक, भत्ता र सुविधा सम्बन्धी व्यवस्था:			
		२९(१)(ग)	लघु वित्त विकास बैंकको कामको सिलसिलामा सञ्चालकलाई प्रदान गरिने दैनिक तथा भ्रमण भत्ता देहाय बमोजिम हुनेछ ।	हटाइएको ।	उपविनियम २९(१)(ग) दैनिक तथा भ्रमण भत्तासँग मात्र सम्बन्धित भएको र टेलिफोन, सञ्चार एवं अध्यक्षको सुविधा सम्बन्धमा छुट्टै उपदफाको व्यवस्था गर्न वाञ्छनीय देखिएको ले ।	
			(उ) आफ्नो कार्यालयबाट टेलिफोन सुविधा नपाएका अध्यक्षलाई प्रतिमहिना रु.२,५००/- (अक्षरेपी दुई हजार पाँच सय मात्र) र आफ्नो कार्यालयबाट टेलिफोन सुविधा नपाएका सञ्चालकलाई प्रतिमहिना रु.१,०००/- (अक्षरेपी एक हजार मात्र) उपलब्ध गराइनेछ । तर, अध्यक्ष/सञ्चालकले आफ्नो कार्यालयबाट माथि उल्लेख गरे भन्दा कम टेलिफोन सुविधा लिएको भएमा सो कम भए जतिको फरक रकम मात्र उपलब्ध गराइनेछ । (ऊ) लघुवित्त विकास बैंकका अध्यक्षका सुविधा देहायको बमोजिम हुनेछ । (१) लघुवित्त विकास बैंकका अध्यक्षलाई मासिक पत्रपत्रिका वापत रु.१०००/- उपलब्ध गराइने छ । (२) तर यस लघुवित्त विकास बैंकका अध्यक्षले अन्य कुनै निकाय वा प्रतिनिधित्व गर्ने संघ/संस्थाबाट माथि (क) मा उल्लेखित सुविधाहरू लिएको भएमा सो कम भए जतिको फरक रकम मात्र उपलब्ध गराइनेछ ।			
		२९(१)(घ)	अन्य सुविधा साधारण सभाले समय-समयमा निर्धारण गरे बमोजिम हुनेछ ।	लघु वित्त विकास बैंकका सञ्चालकलाई प्रदान गरिने टेलिफोन, सञ्चार, एवं सवारी साधन सम्बन्धी व्यवस्था देहाय अनुसार हुनेछ । (क) टेलिफोन/मोबाइल फोन वापत लघुवित्त विकास बैंकका अध्यक्षलाई प्रति महिना रु.२,५००/- (अक्षरेपी दुई हजार पाँच सय मात्र) र सञ्चालकलाई प्रतिमहिना रु.१,५००/- (अक्षरेपी एक हजार पाँचसय मात्र) का दरले एकमुष्ट उपलब्ध उपलब्ध गराइनेछ । (ख) सञ्चालकलाई सेवा अवधिमा एक पटकका लागि (फिर्ता गर्न नपर्ने गरी) रु. २०,०००/- (अक्षरेपी बीस हजार मात्र) को मोबाइल फोन सेट वा स्वयंबाट खरिद गरी विल पेश गरेको खण्डमा सो वापत उक्त रकममा नबढाई विल अनुसार सोधभर्ना उपलब्ध गराइने छ । (ग) लघुवित्त विकास बैंकका सञ्चालकलाई पत्रपत्रिका वापत प्रतिमहिना रु.१०००/- (अक्षरेपी एक हजारमात्र) उपलब्ध गराइने छ । (घ) लघुवित्त विकास बैंकका अध्यक्षलाई बैठकमा भाग लिनको अतिरिक्त पदीय जिम्मेवारी अनुसारको कामको लागि सवारी साधन उपलब्ध गराउन आवश्यक देखिएकोले ।	लघु वित्त विकास बैंकका सञ्चालकलाई प्रदान गरिने टेलिफोन, सञ्चार, एवं सवारी साधन सम्बन्धी व्यवस्था देहाय अनुसार हुनेछ । (क) टेलिफोन/मोबाइल फोन वापत लघुवित्त विकास बैंकका अध्यक्षलाई प्रति महिना रु.२,५००/- (अक्षरेपी दुई हजार पाँच सय मात्र) र सञ्चालकलाई प्रतिमहिना रु.१,५००/- (अक्षरेपी एक हजार पाँचसय मात्र) का दरले एकमुष्ट उपलब्ध उपलब्ध गराइनेछ । (ख) सञ्चालकलाई सेवा अवधिमा एक पटकका लागि (फिर्ता गर्न नपर्ने गरी) रु. २०,०००/- (अक्षरेपी बीस हजार मात्र) को मोबाइल फोन सेट वा स्वयंबाट खरिद गरी विल पेश गरेको खण्डमा सो वापत उक्त रकममा नबढाई विल अनुसार सोधभर्ना उपलब्ध गराइने छ । (ग) लघुवित्त विकास बैंकका सञ्चालकलाई पत्रपत्रिका वापत प्रतिमहिना रु.१०००/- (अक्षरेपी एक हजारमात्र) उपलब्ध गराइने छ । (घ) लघुवित्त विकास बैंकका अध्यक्षलाई बैठकमा भाग लिनको अतिरिक्त पदीय जिम्मेवारी अनुसारको कामको लागि सवारी साधन उपलब्ध गराइने छ ।	उपविनियम २९(१)(ग) मा यो व्यवस्था रहेको तर उक्त उपनियम दैनिक तथा भ्रमण भत्तासँग मात्र सम्बन्धित भएकोले टेलिफोन, सञ्चार एवं अध्यक्षको सुविधा सम्बन्धमा छुट्टै उपदफाको व्यवस्था गर्न सो सुविधामा समय सापेक्ष बृद्धि गर्न वाञ्छनीय देखिएको, यस उपविनियममा "आफ्नो कार्यालयबाट सुविधा नपाएको" भन्ने शब्द भिन्न आवश्यक देखिएको, सञ्चालकहरूलाई एक/एक सेट मोबाइल फोन सेट उपलब्ध गराउन र अध्यक्षज्यूलाई बैठकमा भाग लिनको अतिरिक्त पदीय जिम्मेवारी अनुसारको कामको लागि सवारी साधन उपलब्ध गराउन आवश्यक देखिएकोले ।

साना किसान विकास बैङ्क लि.सञ्चालक समितिको प्रतिवेदन

(कम्पनी ऐन, २०६३ को दफा १०९ (४) सँग सम्बन्धित अतिरिक्त विवरण)

(क) विगत वर्षको कारोबारको सिंहावलोकन

मुलुकको समग्र आर्थिक परिवेशमा भएको विकास र लघुवित्त क्षेत्रमा तीव्र प्रतिस्पर्धा हुँदा हुँदै पनि यो लघुवित्त विकास बैंक लघुवित्तको सेवा विस्तार गर्दै वित्तीय स्थितिमा उल्लेखनीय सुधार गर्न सफल भएको छ। यस लघुवित्त विकास बैंकले आ.व. २०७१/७२ मा ९३,७९२ थप विपन्न तथा साना किसान परिवारमा सेवा विस्तार गरी कुल ४,६०,३३४ परिवारलाई लघुवित्त सेवा पुऱ्याउन सफल भएको छ। अधिल्लो आ.व.सम्म यस लघुवित्त विकास बैंकमा कुल ४२८ सहकारीहरु आवद्ध रहेकामा सो संख्या ५१० पुगेको छ।

आ.व. २०७०/७१ को अन्तमा कुल लगानीमा रहेको रकम रु. ५ अर्ब ३६ करोड ६२ लाख रहेकोमा समीक्षा वर्षमा उत्साहजनक रुपमा ५१ प्रतिशतले वृद्धि भई २०७२ साल आषाढ मसान्तमा रु. ८ अर्ब ०९ करोड ६७ लाख पुगेको छ। साथै आ.व. २०७०/७१ मा रु. ५ अर्ब १३ करोड ५५ लाख कर्जा लगानी गरेकोमा समीक्षा वर्षमा ४६ प्रतिशतले वृद्धि भई रु. ७ अर्ब ४८ करोड ३४ लाख एवं कर्जा असूलीमा समीक्षा वर्षमा ४० प्रतिशतले वृद्धि भई कर्जा असूली रु. ४ अर्ब ७५ करोड २९ लाख पुगेको छ।

आ.व. २०७०/७१ मा कुल सञ्चालन आम्दानी रु. २३ करोड २७ लाख रहेकोमा आ.व. २०७१/७२ मा ५४ प्रतिशतले वृद्धि भई रु. ३५ करोड ९५ लाख पुगेको छ। साथै आ.व. २०७०/७१ मा खुद मुनाफा रु. ११ करोड ४१ लाख रहेकोमा आ.व. २०७१/७२ मा ३५ प्रतिशतले वृद्धि भई रु. १५ करोड ४१ लाख पुगेको छ। २०७१ आषाढ मसान्तमा बैंकको संचित नाफा रु. ११ करोड २४ लाख रहेको थियो। सञ्चालक समितिबाट साधारणसभा समक्ष आ.व.२०७१/७२ को खुद मुनाफाको जगेडा तथा कोष व्यवस्था पश्चात मध्येबाट चुक्ता पुँजी रु. २३,०६,८२,३०० को २५% ले हुने रु. ५,७६,७०,५७५ को बोनस सेयर र बोनस शेयरको कर समायोजनको लागि १.३१६% को नगद लाभांश रु. ३०,३५,२९३ गरी जम्मा रु. ६,०७,०५,८६८ बराबरको मुनाफा वितरण गर्न प्रस्ताव पारित गरिएको छ।

(ख) राष्ट्रिय तथा अन्तर्राष्ट्रिय परिस्थितिबाट कम्पनीको कारोबारलाई कुनै असर परेको भए सो असर

यस बैंकको ग्राहक संस्था संख्या एवं व्यावसायिक आकार वृद्धि भएकोले कर्जाको मागलाई संस्थाहरुको आन्तरिक श्रोतबाट पूर्ति हुन नसक्दा यस बैंकसँग मागको अत्याधिक चाप बढेको छ। कर्जाको सुरक्षण, कर्जाको लागतमा वृद्धि आदिको कारण लघुवित्त बजारमा उत्पन्न हुने

असरहरुबाट यो बैंक समेत अछुतो रहन सक्दैन। विपन्न क्षेत्र कर्जा प्रवाह गर्ने बैंक तथा वित्तीय संस्थाहरु आफैं लघुवित्त संस्थाहरुमा थोक र खुद्रा कर्जा प्रवाह गर्न जाँदा बैंकको कारोबारमा पर्ने असरलाई पनि गम्भिरताका साथ हेरिएको छ।

(ग) प्रतिवेदन तयार भएको मितिसम्म चालू वर्षको उपलब्धि र भविष्यमा गर्नु पर्ने कुराको सम्बन्धमा सञ्चालक समितिको धारणा

आ.व.२०७०/७१ को असोज मसान्तमा आयकर र बोनस व्यवस्था पछिको नाफा रु. ३ करोड ५७ लाख रहेकोमा चालू आ.व. २०७१/७२ को असोज मसान्तमा रु. ४ करोड ८८ लाख हुन गएको छ। २०७१ को असोजमा खुद कर्जा तथा सापट रु. ५ अर्ब ५३ करोड ०७ लाख रहेकोमा २०७२ साल असोज मसान्तसम्ममा रु. ८ अर्ब २२ करोड १६ लाख पुगेको छ। २०७१ को असोजमा कुल निष्क्रिय कर्जाको प्रतिशत ०.१४ प्रतिशत रहेकोमा सोमा सुधार भै २०७२ साल असोज मसान्तमा ०.१६ प्रतिशत भएको छ।

२०७२ बैसाख १२ को महाभुकम्पबाट प्रभावित क्षेत्रहरुमा बैंकले सहूलियतपूर्ण कर्जा कार्यक्रम अधिसारेको छ। वर्तमान अवस्थामा उत्पन्न असहज परिस्थिति (तराई आन्दोलन तथा अधोषित नाकाबन्दी) का कारण उत्पन्न परिस्थितिले वार्षिक लक्ष्यलाई केही अंशमा प्रभावित गर्न सक्ने देखिएको छ। साथै, यसका असरहरु कम गर्न बैंकले विभिन्न कार्यक्रमहरु अधि सार्नेछ।

बैंकले सन् २०२५ सम्ममा कुल १ हजार साना किसान सहकारी संस्था तथा यस्तै प्रकृतिका अन्य संस्थाहरु मार्फत १० लाख विपन्न तथा साना किसान परिवारमा सेवा पुऱ्याउने लक्ष्य राखेको छ। भावी दिनमा बैंक तथा यसमा आवद्ध संस्थाहरुलाई सूचना प्रविधिसँग जोड्ने, वित्तीय रुपमा स्वस्थ र सवल बनाउने, ग्राहक संस्थाहरुको व्यवस्थापकीय र वित्तीय स्थिति बलियो बनाउन आवश्यक कार्यक्रमहरु सञ्चालन गर्ने, दीगो वित्तीय स्रोतमा पहुँच बनाउने, विभिन्न सहयोगी निकाय/संस्थाहरूसँग समन्वय गरी लघुवित्त मार्फत कृषि क्षेत्रको विकासमा योगदान पुऱ्याउने सन्दर्भमा यस बैंकले देहाय अनुसारको भावी कार्यक्रमहरुमा जोड दिनेछ।

(१) लघुवित्त सेवा नपुगेका र अपर्याप्त रहेका ग्रामीण क्षेत्रहरुमा सेवा विस्तारका लागि क्रमशः कार्यक्रम सञ्चालन गर्दै लगिनेछ।

(२) आदिवासी, मधेसी, दलित, जनजाती, सुकुम्बासी र खास गरी विपन्न ग्रामीण महिला आदि लघुवित्त सेवाबाट बञ्चित वर्गको लघुवित्त सेवामा पहुँच बढाउन अनुसरण कार्यक्रम तथा व्यवसाय विस्तारका उपयुक्त नमुनाहरुलाई प्रभावकारी रुपमा विस्तार गर्ने कार्यलाई निरन्तरता दिईनेछ।

- (३) मासुजन्य र दुग्ध पदार्थ उत्पादनका लागि पशुपालन कर्जा कार्यक्रमको निरन्तरताको लागि नेपाल सरकार समक्ष समन्वयको कार्य भईरहेनेछ।
- (४) प्रभावकारी अनुगमन र निरीक्षण व्यवस्थाबाट ग्राहक संस्थाहरूमा सुशासनको अवस्था सुदृढ गराईनेछ।
- (५) संस्थाको वित्तीय स्वास्थ्य तथा ग्रामीण विकासमा पुऱ्याएको योगदानको आधारमा संस्थामा संलग्न नेतृत्ववर्ग र व्यवस्थापनमा संलग्न कर्मचारीको समेत क्षमता अभिवृद्धि हुने अवसरहरूको खोजी गरिने छ।
- (६) साना किसान विकास बैंकको सञ्चालक समितिमा समूह “क” संस्थापक सेयरधनी साना किसान कृषि सहकारी संस्था लि.हरूबाट प्रतिनिधित्व हुने ३ जना मध्ये एक जना महिला सञ्चालक रहने व्यवस्थाका लागि छलफल चलाईने छ।
- (७) साना किसान सम्मेलन २०७१ को घोषणा पत्रमा उल्लिखित लक्ष्य र उद्देश्य प्राप्तिका लागि नेपाल सरकार, सहयोगी निकायहरू तथा दातृ संस्थाहरूसँग समन्वय गरिनेछ।
- (८) बैंकको उद्देश्य प्राप्तमा सघाउ पुऱ्याउने र सहयोग आदान प्रदान हुन सक्ने सम्भाव्य राष्ट्रिय अन्तर्राष्ट्रिय संघ संस्थाहरू पहिचान गरी सहकार्यको लाभ लिने वातावरण मिलाईनेछ।
- (९) कार्यक्षेत्र भित्रका विपन्न तथा साना किसान परिवार मा सुधारिएको चुल्हो, सौर्य उर्जा र गोबरग्यास जस्ता नविकरणीय उर्जाको विस्तारलाई निरन्तरता दिईनेछ।
- (१०) विपन्न तथा साना किसानहरूमा वित्तीय सेवाको सहज पहुँच विस्तार गर्न सूचना प्रविधि एवं मोबाईल बैंकिङ्गका सम्भावनाहरूको खोजी गरिनेछ।
- (११) कर्जाको गुणस्तरलाई निरन्तर सुधार, आम्दानीको श्रोत विस्तार र खर्चको उचित व्यवस्थापन गर्दै बैंकको मुनाफामा वृद्धि गरी सेयरधनीहरूलाई यथोचित प्रतिफल उपलब्ध गराइनेछ।
- (१२) विपन्न तथा साना किसानहरूको जोखिम विरुद्ध सुरक्षाको लागि मुलुकका विभिन्न सहयात्री संस्थाहरू तथा विदेशका उपयुक्त बिमा संस्थाहरूसँग सहकार्य गरी सहकारी/लघुबिमा संस्था स्थापना गर्न पहलन गरिनेछ।

(घ) कम्पनीको औद्योगिक वा व्यावसायिक सम्बन्ध

कम्पनी ऐन, २०६३ अन्तरगत दर्ता भई बैंक तथा वित्तीय संस्था सम्बन्धी ऐन, २०६३ बमोजिम नेपाल राष्ट्र बैंकबाट “घ” वर्गको लघुवित्त संस्थाको रूपमा सञ्चालन हुन ईजाजतपत्र प्राप्त यस कम्पनीले नेपाल धितो पत्र बोर्डबाट ईजाजत लिई सर्वसाधारणमा सेयर समेत विक्रितरण

गरिसकेको छ। नेपाल स्टक एक्सचेञ्जमा सूचिकृत यस कम्पनीको सेयर रजिष्ट्रार नबिल इन्भेष्टमेन्ट बैकिङ्ग लिमिटेड नक्साल, काठमाडौं रहेको छ। यस बैंकले धितोपत्र अभौतिकीकरण सम्बन्धी कार्यका लागि सी.डी.एस. एण्ड क्लियरिङ्ग लिमिटेडसँग समेत सम्झौता गरि कार्य अघि बढाएको छ।

यस कम्पनीले नेपाल सरकारको सहयोगमा सहूलियत दरमा मासुजन्य पशुपालन कर्जा कार्यक्रम, साना किसान सहकारी संस्थाहरूको क्षमता विकासका कार्यक्रम, सामाजिक सामुदायिक कार्यक्रमहरू, मासुजन्य पशुपालन प्रवर्धन तथा पशुबिमा कार्यक्रम र अनुसरण कार्यक्रम सञ्चालन गर्न सहयोग प्राप्त भएको छ। Nepal: Disaster Risk Reduction and Livelihood Restoration for Earthquake Affected Communities Project कार्यक्रम अन्तरगत एसियाली विकास बैंक एवं नेपाल सरकार अर्थ मन्त्रालयको सहयोगमा भुक्तम्प प्रभावित जिल्लामा तालिम तथा सहूलियतपूर्ण कर्जा प्रवाह गर्ने सम्बन्धी सम्झौता भएको छ। नेपाल सरकार, कृषि विकास मन्त्रालय र IFAD सँगको सहकार्यमा पश्चिमाञ्चल र मध्यपश्चिमाञ्चलका पहाडी जिल्लाहरूमा अनुसरण कार्यक्रम शुरुवात भएको छ। नेपाल स्थित इजरायली राजदुतावाससँग सहकार्य गरी आ.व. २०७०/७१ मा २०५ जना, आ.व. २०७१/७२ मा ५१५ जना र आ.व. २०७२/७३ को हाल सम्ममा ४२३ जना साना किसान परिवारका नेपाली विद्यार्थीहरूलाई इजरायलका विभिन्न तालिम/शैक्षिक संस्थाहरूमा कृषि तालिमका लागि सहभागी गराईएको छ। UNCDF/CleanStart सँगको सहकार्यमा सन् २०१४ को मेदेखि ३ वर्ष भित्र करिब ४० हजार साना किसान परिवारमा सौर्य उर्जा, सुधारिएको चुल्हो तथा गोबरग्यास प्रविधि पुऱ्याउन साना किसान नविकरणीय उर्जा कार्यक्रम सञ्चालन गरिएको छ। कृषि विकास बैंकसँगको साभेदारीमा अझ बढी कार्यक्रम सञ्चालन गर्ने लक्ष राखिएको छ। वित्तीय क्षेत्रमा कार्यरत सम्पूर्ण बैंक एवं वित्तीय संस्थाहरू तथा लघुवित्त सेवाको प्रवर्धनमा सहयोग पुऱ्याउने संघ संस्थाहरूसँग समेत यस बैंकको सुमधुर सम्बन्ध रहेको छ। वाणिज्य बैंकहरू, विकास बैंकहरू र वित्त कम्पनीहरूसँग विपन्न क्षेत्र कर्जामा प्रभावकारी सहकार्य भई रहेकोमा यसलाई निरन्तरता दिईने छ। यस बैंकले मनिला फिलिपिन्स स्थित Asia-Pacific Rural and Agricultural Credit Association (APRACA) को सदस्यता प्राप्त गरेकोछ। भारत स्थित Centre for International Co-operation and Training in Agricultural Banking (CICTAB) को सदस्य समेत रहेको हुँदा उक्त संस्थसँगको साभेदारीमा बैंक तथा आवद्ध संस्थाका कर्मचारीको क्षमता विकासका कार्यक्रमहरूमा सहभागिता रहने गरेको छ। यस बैंकको समेत शेरार लगानी रहेको सेन्टर फर माईक्रो फाईनन्सबाट समेत

बैंकले समय समयमा तालिम, गोष्ठि र सम्मेलनहरूमा सहकार्य गर्ने गरेको छ । नेपाल कृषि सहकारी केन्द्रीय संघ लि. यस कम्पनीसँग साना किसान सहकारी अनुसरण कार्यक्रममा सहकार्य गर्दै आएको छ । त्यसै गरी पशुसेवा विभाग, सहकारी विभाग, जिल्ला विकास समिति (पशुपालन कर्जा सम्बन्धमा जिल्ला समन्वय समिति मार्फत), हेफर ईन्टरनेशनल, तथा अन्य विभिन्न सहयोगी निकायहरूसँग बैंकले सम्बन्ध र समन्वय विकास गरिरहेको छ । यस सम्बन्धमा सञ्चालक समितिको प्रतिवेदनमा विस्तृत प्रस्तुति रहेको छ ।

(ड) सञ्चालक समितिमा भएको हेरफेर र सोको कारण

बैंकको प्रबन्धपत्र र नियमावली अनुसार कृषि विकास बैंकबाट १, साना किसान सहकारी संस्थाहरूबाट ३ र नेपाल बैंक लि. एवं नविल बैंक लि. बाट आलोपालो गरी १, सर्वसाधारण शेयरधनीबाट २ एवं व्यावसायिक विशेषज्ञ १ गरी जम्मा ८ जनाको सञ्चालक समिति रहने व्यवस्था छ ।

१. यस बैंकको २०७१/०९/१८ मा सम्पन्न १३ औं वार्षिक साधारण सभाबाट यस बैंकका संस्थापक शेयरधनी सहकारी संस्थाका तर्फबाट यस बैंकको सञ्चालक समितिमा प्रतिनिधित्व गर्ने सञ्चालकहरूको निर्वाचन मार्फत श्री खेम बहादुर पाठक, श्री सुखदेव न्यौपाने, र श्री रवीन्द्र यादव यस बैंकको सञ्चालक समिति सदस्यमा निर्वाचित हुनुभएको छ । यस सम्बन्धमा मिति २०७१/१०/०५ मा बोर्डलाई जानकारी पठाईसकिएको छ ।
२. नेपाल बैंक लिमिटेडको तर्फबाट यस बैंकको सञ्चालक समितिमा प्रतिनिधित्व गर्दै आउनु भएका श्री कुञ्ज प्रसाद मिश्रको नेपाल बैंक लिमिटेडमा सेवा अवधि समाप्त भए पश्चात उहाँको स्थानमा श्री अरुण कुमार बज्राचार्य यस बैंकको सञ्चालक समितिमा मिति २०७२/०३/२० मा नियुक्त हुनु भएको हो । यस सम्बन्धमा मिति २०७२/०३/२७ मा बोर्डलाई जानकारी पठाईसकिएको छ ।
३. मिति २०७२/०५/३१ गतेका दिन सर्वसाधारण शेयरधनीका तर्फबाट यस बैंकको सञ्चालक समितिमा प्रतिनिधित्व गर्दै आउनुभएका श्री शंकर श्रेष्ठको र जीनामा सञ्चालक समितिबाट स्वीकृत भएको छ । यस सम्बन्धमा मिति २०७२/०६/०१ मा बोर्डलाई जानकारी पठाईसकिएको छ ।
४. यसै गरी मिति २०७२/०५/३१ गतेका दिन यस बैंकका व्यावसायिक सञ्चालकका रूपमा सञ्चालक समितिमा प्रतिनिधित्व गर्दै आउनुभएका डा. उमाकान्त सिलवालको राजीनामा सञ्चालक समितिबाट स्वीकृत भएको छ । यस सम्बन्धमा मिति २०७२/०६/०१ मा बोर्डलाई जानकारी पठाईसकिएको छ ।

५. मिति २०७२/०५/३१ मा सर्वसाधारण शेयरधनीका तर्फबाट यस बैंकको सञ्चालक समितिमा प्रतिनिधित्व गर्दै आउनुभएका श्री शंकर श्रेष्ठको राजीनामा पश्चात रिक्त रहन गएको स्थानमा सञ्चालक समितिले मिति २०७२/०७/०१ मा श्री भूपेश छत्कुलीलाई नियुक्त गरेको छ । यस सम्बन्धमा मिति २०७२/०७/१० मा बोर्डलाई जानकारी पठाईसकिएको छ ।

(च) कारोबारलाई असर पार्ने मुख्य कुराहरू

यस बैंकको कारोबारमा असर पार्ने मुख्य जोखिमको रूपमा देहायका कुराहरूलाई लिईएको छ :-

साभेदार केही साना किसान सहकारी संस्था लि.हरूमा बलियो रूपमा सुशासनको अवस्था कायम राख्न नसकेमा वा सञ्चालक एवं कर्मचारीहरूमा पूर्णरूपमा पेशागत दक्षता एवं अनुभवको अभाव रहेमा उत्पन्न हुन सक्ने जोखिमहरू,

- पुँजी बजारमा आउन सक्ने उतार चढावबाट यस बैंकलाई प्राप्त हुने कर्जा र सो को व्याजदरमा वृद्धि हुन सक्ने जोखिमहरू,
- लघुवित्त बजारको समस्याको रूपमा रहेको वित्तीय श्रोतको अपर्याप्तता, विना धितो कर्जा प्रवाह, कर्जा अनुगमनमा कमी आदी कारणले देखा पर्ने जोखिमहरू,
- लघु कर्जाका सम्बन्धमा हुने अनावश्यक र नकारात्मक प्रचारका कारण कर्जा लगानी तथा असुलीमा उत्पन्न हुने जोखिमहरू,
- देशको आर्थिक अवस्थामा आउने परिवर्तनबाट पर्न सक्ने जोखिमहरू,
- नियमन निकायहरूबाट समय समयमा परिवर्तन हुने नीति नियममा भएको बदलावका कारणबाट हुन सक्ने सम्भावित जोखिमहरू,
- लघुवित्त क्षेत्रमा दक्ष जनशक्ति आकर्षण र रिटेन्सन सम्बन्धी जोखिम आदि ।
- २०७२ वैसाख १२ को महाभुकम्पबाट प्रभावित क्षेत्रहरूमा उत्पन्न हुन सक्ने जोखिम ।
- वर्तमान अवस्थामा उत्पन्न असहज परिस्थिति (तराई आन्दोलन तथा अधोषित नाकाबन्दी) का कारण उत्पन्न परिस्थिति ।

(छ) लेखापरीक्षण प्रतिवेदनमा कुनै कैफियत उल्लेख भएको भए सोउपर सञ्चालक समितिको प्रतिक्रिया

लेखापरीक्षण प्रतिवेदनमा कुनै पनि कैफियत उल्लेख छैन । लेखा परीक्षकको प्रारम्भिक लेखापरीक्षण प्रतिवेदनमा उल्लेख भएका कैफियतहरूको सम्बन्धमा भने प्रत्येक वर्षमा सुधार गरिदै आएको छ । सो प्रतिवेदनमा उल्लेख भएका



मुख्य मुख्य बूँदाहरु पालना गर्ने सम्बन्धमा यस समितिको प्रतिक्रिया एवं प्रगति निम्न बमोजिम रहेको छ :

- आन्तरिक नियन्त्रण प्रणालीलाई चुस्त दुरुस्त बनाउन यस बैंकले लेखापरीक्षण प्रतिवेदनमा उल्लेखित नीति तथा कार्यविधिहरु मध्ये Information Technology Policy र Internal Audit Manual को मस्यौदा तयार भई सकेको छ । Area Office Operation Policy र Assets and Liabilities Management Policy चालु आ.व.मा तयार गरी व्यवस्थापन नीति तर्जुमा गरिने छ ।
- वर्तमान मुल्य बृद्धिलाई मध्यनजर गरी सानो नगदिकोष रकमबाट प्रति बिल खर्च गर्न सक्ने रकममा पुनरावलोकन गर्ने र सबै कार्यालयमा सानोतिनो खर्च गर्दा सानो नगदिकोष मार्फत खर्च गर्ने व्यवस्था मिलाउन बैंक व्यवस्थापनलाई निर्देशन दिइएको छ ।
- नविकरणीय उर्जा कर्जा लगानी/असुली कार्यविधि, २०७१ मा व्यवस्था भए अनुसार ग्राहक संस्थाहरुले सम्बन्धित किसानलाई कर्जा लगानी गर्दा AEPC बाट मान्यता प्राप्त उपकरण खरिद गर्ने व्यवस्था मिलाउनु पर्ने, संस्थाले सम्बन्धित सप्लायर्सहरूसँग सम्झौता गर्नु पर्ने, तोकिएको समयमा प्रतिवेदन इलाका कार्यालयमा बुझाउनु पर्ने र यस शीर्षकमा बैंक र संस्थाको लरर प्रत्येक अर्धवार्षिक अवधीमा भिडान हुनु पर्ने व्यवस्था प्रभावकारी रुपमा कार्यान्वयन नभएको भनी प्रतिवेदनमा उल्लेख भएको सन्दर्भमा आगामी दिनमा उक्त विषयहरुलाई प्रभावकारी रुपमा कार्यान्वयन गर्न गराउन र सो को अनिवार्य अनुगमन गर्ने व्यवस्था मिलाउन बैंक व्यवस्थापनलाई निर्देशन दिइएको छ ।
- यस बैंकका केही ग्राहक संस्थाहरुको ३ वर्षे व्यावसायिक योजना तयार गरी मिसिलमा अध्यावधिक गर्न छुट हुन गएको पाइएकोले क्रमशः व्यावसायिक योजना बनाउन लगाई अध्यावधिक गर्ने व्यवस्था मिलाउन बैंक व्यवस्थापनलाई निर्देशन दिइएको छ ।
- इलाका कार्यालय गजुरीमा कार्यालयका अभिलेख तथा फाइलिङ्ग व्यवस्थामा देखिएका कमि कमजोरीहरु सुधार गरी व्यवस्थित गराउने व्यवस्था मिलाउन बैंक व्यवस्थापनलाई निर्देशन दिइएको छ ।

(ज) लाभांश बाँडफाँट गर्न सिफारिस गरिएको रकम

आ.व.२०७१/७२ को खुद मुनाफाको जगेडा तथा कोष व्यवस्था पश्चात मध्येबाट चुक्ता पुँजी रु २३,०६,८२,३०० को २५% ले हुने रु. ५,७६,७०,५७५ को वोनस सेयर र वोनस शेयरको कर समायोजनको लागि १.३१६% को नगद लाभांश रु. ३०,३५,२९३ गरी जम्मा रु ६,०७,०५,८६८ बराबरको मुनाफा वितरण गर्न साधारणसभा समक्ष प्रस्ताव पारित गरिएको छ ।

(भ) शेयर जफत भएको भए जफत भएको शेयर संख्या, त्यस्तो शेयरको अङ्कित मूल्य, त्यस्तो शेयर जफत हुनुभन्दा अगावै सोबापत कम्पनीले प्राप्त गरेको जम्मा रकम र त्यस्तो शेयर जफत भएपछि सो शेयर बिक्री गरी कम्पनीले प्राप्त गरेको रकम तथा जफत भएको शेयरबापत रकम फिर्ता गरेको भए सोको विवरण,

कुनै पनि शेयर जफत भएको छैन ।

(ज) विगत आर्थिक वर्षमा कम्पनी र यसको सहायक कम्पनीको कारोबारको प्रगति र सो आर्थिक वर्षको अन्तमा रहेको स्थितिको पुनरावलोकन

यस कम्पनीको कुनै पनि सहायक कम्पनी छैन ।

(ट) कम्पनी तथा त्यसको सहायक कम्पनीले आर्थिक वर्षमा सम्पन्न गरेको प्रमुख कारोबारहरु र सो अवधिमा कम्पनीको कारोबारमा आएको कुनै महत्वपूर्ण परिवर्तन,

यस कम्पनीको कुनै पनि सहायक कम्पनी छैन । साथै यस कम्पनीमा सञ्चालक समितिको प्रतिवेदनमा उल्लेख गरे बाहेक कुनै महत्वपूर्ण परिवर्तन भएको छैन ।

(ठ) विगत आर्थिक वर्षमा कम्पनीको आधारभूत शेयरधनीहरुले कम्पनीलाई उपलब्ध गराएको जानकारी,

यस प्रकारको कुनै पनि जानकारी आधारभूत शेयर धनीहरुबाट प्राप्त भएको छैन ।

(ड) विगत आर्थिक वर्षमा कम्पनीका सञ्चालक तथा पदाधिकारीहरुले लिएको शेयरको स्वामित्वको विवरण र कम्पनीको शेयर कारोबारमा निजहरु संलग्न रहेको भए सो सम्बन्धमा निजहरुबाट कम्पनीले प्राप्त गरेको जानकारी,

यस कम्पनीका प्रवर्धक सेयरधनीहरुका तर्फबाट प्रतिनिधित्व गर्ने सञ्चालकहरु संस्थागत रुपमा प्रतिनिधि भई आएको हुँदा व्यक्तिगत रुपमा यस बैंकको सेयर खरिद गरेको छैन ।

सर्वसाधारण सेयरधनीका तर्फबाट निर्वाचित सञ्चालक र व्यावसायिक हरुका नाममा यस बैंकको देहाय अनुसारको सेयर रहेको देखिन्छ ।

(ढ) विगत आर्थिक वर्षमा कम्पनीसँग सम्बन्धित सम्झौताहरुमा कुनै सञ्चालक तथा निजको नजिकको नातेदारको व्यक्तिगत स्वार्थको बारेमा उपलब्ध गराइएको जानकारीको व्यहोरा,

यस प्रकारको कुनै सम्झौता भएको जानकारी प्राप्त भएको छैन ।

क्र.सं.	सेयरधनीको नाम	सेयरधनी नं./डिप्याट नं.	सेयर कित्ता संख्या
१	श्री उमेश लम्साल	१३१५९	१६३५
२	श्री भुपेश छत्कुली	१३०११८००००००६६७९	१००

(ग) कम्पनीले आफ्नो शेयर आफैले खरिद गरेको भए त्यसरी आफ्नो शेयर खरिद गर्नुको कारण, त्यस्तो शेयरको संख्या र अङ्कित मूल्य तथा त्यसरी शेयर खरिद गरेबापत कम्पनीले भुक्तानी गरेको रकम

कम्पनीले आफ्नो शेयर आफैले खरिद गरेको छैन ।

(त) आन्तरिक नियन्त्रण प्रणाली भए वा नभएको र भएको भए सोको विस्तृत विवरण,

बैङ्क तथा वित्तीय संस्था सम्बन्धी ऐन २०६३, कम्पनी ऐन २०६३, तथा प्रचलित कानूनहरू र नेपाल राष्ट्र बैङ्कले विभिन्न समयमा जारी गर्ने निर्देशन एवं परिपत्रहरूको अधिनमा रही बैङ्कले आफ्ना व्यावसायिक कारोवारहरू सञ्चालन गर्दछ। साधारण सभाको निर्देशन एवं सञ्चालक समितिका निर्णयहरूबाट बैङ्कका क्रियाकलापहरू निर्देशित हुने गर्दछन्। बैङ्कको प्रबन्ध पत्र, नियमावली, लेखा दिग्दर्शन २०५९, कर्जा नीति २०६२, लघुवित्त संस्थाहरूमा थोक कर्जा कार्यान्वयन कार्यविधि २०६६, पशुपालन कर्जा कार्यक्रम तथा कारोवार सञ्चालन कार्यपद्धति २०६७, स्वरोजगार कर्जा कारोवार सञ्चालन कार्यविधि २०६८, कर्मचारी सेवा विनियमावली २०६२, आर्थिक प्रशासन विनियमावली २०६२, इन्वार्ड विप्रेषण नीति तथा कार्यविधि २०६३, कर्जा अपलेखन विनियमावली २०६२, लिलामी सम्बन्धी कार्यविधि २०६८, कर्मचारी कल्याणकारी कोष तथा बिमा कार्यान्वयन कार्यविधि २०६८, साना किसान सहकारी अनुसरण कार्यक्रम कार्यान्वयन कार्यविधि २०६७ तथा यस्तै अन्य नीति तथा कार्यविधिको अधिनमा रही बैङ्कका कार्यहरू सञ्चालन हुने गर्दछन्। बैङ्कका गैर कार्यकारी सञ्चालकको संयोजकत्वमा एक लेखा परीक्षण समिति, कर्मचारी सेवा सुविधा व्यवस्था समिति र जोखिम व्यवस्थापन समिति रहेको छ। त्यस्तै आन्तरिक नियन्त्रण प्रणालीलाई चुस्त राख्न यस बैङ्कले तोकिएको मापदण्ड अनुसार लेखा राख्ने, नेपाल राष्ट्र बैङ्कको निर्देशनको पालना गर्ने/गराउने तथा वित्तीय कारोवारलाई नियमित एवं व्यवस्थित गर्न आन्तरिक नियन्त्रण नीति, २०६९ तर्जुमा गरी लागु गरेको छ।

(थ) विगत आर्थिक वर्षको कुल व्यवस्थापन खर्चको विवरण

कर्मचारी खर्च	-	रु.३,५८,७७,२४२/०२
कार्यालय सञ्चालन खर्च	-	रु.२,९३,६६,३३९/८६
जम्मा	-	रु.६,५२,४३,५८१/८८

(द) लेखापरीक्षण समितिका सदस्यहरूको नामावली, निजहरूले प्राप्त गरेको पारिश्रमिक, भत्ता तथा सुविधा, सो समितिले

गरेको काम कारवाहीको विवरण र सो समितिले कुनै सुझाव दिएको भए सोको विवरण,

यस कम्पनीमा गैर कार्यकारी सञ्चालक श्री उमेश लम्सालको संयोजकत्वमा तल तालिकामा उल्लेख गरे अनुसारको तीन सदस्यीय लेखा परीक्षण समिति रहेको छ। यस समितिले कम्पनी ऐन, २०६३ को दफा १६५ मा तोकिए बमोजिमका कार्यहरू गर्ने, नेपाल राष्ट्र बैंकद्वारा जारी निर्देशनमा लेखा परीक्षण समितिले गर्नु पर्ने भनी उल्लेख गरेका कार्यहरू गर्ने, लेखा परिक्षकले दिएको प्रतिवेदन उपर दफावार अध्ययन गरि सञ्चालक समितिलाई प्रतिवेदन सहित सुझाव र व्यवस्थापनलाई निर्देशन दिने एवं आन्तरिक नियन्त्रण प्रणालीको सुदृढीकरणका लागि अनुगमन, निरीक्षण र सुझाव प्रदान गर्ने जस्ता कार्यहरू गर्ने गर्दछ।

यस समितिले सम्पत्तिको कर्जाको गुणस्तर अभिवृद्धि गर्ने, पुराना हिसाबहरू फरफारक, आन्तरिक नियन्त्रण प्रणालीहरूमा देखिएका कमजोरीहरूलाई सुधार गर्ने आदि लगायतका महत्वपूर्ण सुझावहरू सहितको प्रतिवेदन सञ्चालक समितिमा पेश गरेको र सञ्चालक समितिले सो को प्रभावकारी कार्यान्वयनको लागि व्यवस्थापनलाई निर्देशन दिएको छ।

लेखा परीक्षण समितिका पदाधिकारीहरूको नामावली तथा सुविधा

नाम	पद	सुविधा
श्री उमेश लम्साल	संयोजक	प्रतिवैठक भत्ता रु. ३,०००/-
श्री अनिल कुमार उपाध्याय	सदस्य	
श्री रवीन्द्र यादव	सदस्य	
श्री भिम प्रसाद गैह्रे	सदस्य	प्रतिवैठक भत्ता रु. १५००/-

(ध) सञ्चालक, प्रबन्ध सञ्चालक, कार्यकारी प्रमुख, कम्पनीका आधारभूत शेयरधनी वा निजको नजिकका नातेदार वा निज संलग्न रहेको फर्म, कम्पनी वा संगठीत संस्थाले कम्पनीलाई कुनै रकम बुझाउन बाँकी भए सो कुरा

सञ्चालक, प्रबन्ध सञ्चालक, कार्यकारी प्रमुख, कम्पनीका आधारभूत शेयरधनी वा निजको नजिकका नातेदार वा निज संलग्न रहेको फर्म, कम्पनी वा संगठीत संस्थाले कम्पनीलाई कुनै रकम बुझाउन बाँकी छैन।

(न) सञ्चालक, प्रबन्ध सञ्चालक, कार्यकारी प्रमुख तथा पदाधिकारीहरूलाई भुक्तानी गरिएको पारिश्रमिक, भत्ता तथा सुविधाको रकम

सञ्चालकहरूलाई भुक्तानी गरिएको पारिश्रमिक, भत्ता तथा सुविधाको रकम

- सञ्चालक समितिको बैठकमा भाग लिए वापत प्रति बैठक रु.३,०००/- मात्र भत्ता
- अध्यक्षलाई पत्रपत्रिका वापत मासिक रु.१,०००/- र टेलिफोन खर्च वापत मासिक रु.२,५००/- मात्र
- अन्य सञ्चालकहरूलाई टेलिफोन वापत मासिक रु.१,०००/- मात्र (आफ्नो कार्यालयबाट सो सुविधा नभए मात्र)
- काठमाडौं बाहिरबाट प्रतिनिधित्व गर्ने सञ्चालकलाई समितिको बैठकमा भाग लिन आउँदा एकमुष्ट स्थानीय परिवहन तथा भैपरि खर्च रु.१,५००/-
- काठमाडौं उपत्यका भित्रबाट प्रतिनिधित्व गर्ने सञ्चालकलाई समितिको बैठकमा भाग लिन आउँदा एकमुष्ट स्थानीय परिवहन तथा भैपरि खर्च रु.१,०००/-
- सञ्चालकहरूले कम्पनीको कामको सिलसिलामा भ्रमण गर्दा दैनिक भत्ता रु.२,५००/-
- कम्पनीको कामको सिलसिलामा हवाईजहाजबाट यात्रा गरेमा हवाईजहाजमा लागे बमोजिमको टिकट खर्च र हवाईजहाजको सुविधा उपभोग नगरी बसबाट यात्रा गरेमा बसभाडाको दोब्बरका दरले भ्रमण भत्ता उपलब्ध हुने । काठमाडौं उपत्यका बाहिर जुनसुकै ठाउँबाट बसबाट यात्रा गरी सञ्चालक समितिको बैठकमा भाग लिन आउने सञ्चालकलाई बसभाडाको दोब्बरका दरले भ्रमण भत्ता उपलब्ध हुने ।

प्रमुख कार्यकारी अधिकृत श्री जलनकुमार शर्मालाई भुक्तानी गरिएको पारिश्रमिक, भत्ता तथा सुविधाको रकम :

- मासिक पारिश्रमिक रु.१,७०,०००/-, टेलिफोन खर्च वापत मासिक रु.२,५००/-, दशैँ खर्च १ महिनाको, पोशाक खर्च रु.१५,०००/-, बोनस, बैंक दिवस १ महिनाको र बिमा वापतको रकम गरी वार्षिक जम्मा रु.२७,६७,९२६/३०
- कार्यालय आउँदा जाँदा गाडी सुविधा रहेको ।

(प) शेयरधनीहरूले बुझिलिन बाँकी रहेको लाभांशको रकम

शेयरधनीले बुझिलिन बाँकी रहेको लाभांशको रकम : यस बैंकको शेयर रजिष्ट्रार श्री नविल इन्भेष्टमेन्ट बैंकिङ्ग लि.बाट प्राप्त जानकारी अनुसार मिति २०७२/०३/३१ सम्म ३,९२९ जना शेयरधनीहरूले बुझिलिन बाँकी रहेको लाभांशको रकम रु.४२,६५,९२४/९९ रहेको छ ।

(फ) दफा १४१ बमोजिम सम्पत्ति खरिद वा बिक्री गरेको कुराको विवरण

यस प्रकारको सम्पत्ति खरिद वा बिक्री नभएको ।

(ब) दफा १७५ बमोजिम सम्बद्ध कम्पनीबीच भएको कारोबारको विवरण

यस प्रकारको कारोबार नभएको ।

(भ) यस ऐन तथा प्रचलित कानूनबमोजिम सञ्चालक समितिको प्रतिवेदनमा खुलाउनु पर्ने अन्य कुनै कुरा

आवश्यक सम्पूर्ण महत्वपूर्ण कुराहरू सञ्चालक समितिको प्रतिवेदनमा खुलाईएको छ ।

(म) अन्य आवश्यक कुराहरू ।

उल्लेखनीय अन्य कुराहरू नभएको ।

मिति २०७२/०८/११

सञ्चालक समिति,

साना किसान विकास बैङ्क लि.

सुविधानगर, तीनकुने, काठमाडौं



भलेन्द्र भट्टराई

कम्पनि सचिव/वरिष्ठ प्रबन्धक

प्रमुख कार्यकारी अधिकृतको भनाई...

नेपाल राष्ट्र बैंकबाट इजाजतपत्र प्राप्त बैंक तथा वित्तीय संस्थाहरू मध्ये साना किसानहरूको सबै भन्दा बढी स्वामित्व रहेको लघुवित्त बैंकको रूपमा साना किसान विकास बैंकलाई लिन सकिन्छ। यसमा २३१ वटा संस्थापक सेयरधनी साना किसान सहकारी संस्थाहरूको मात्र भण्डै ३९ प्रतिशत सेयर स्वामित्व रहेको छ। यस बैंकले सहकारिताको माध्यमबाट समुदायको परिचालनलाई गरिवी न्यूनीकरणकालागि प्रभावकारी औजारको रूपमा दृढताका साथ अधि बढाएको छ। स्थानीय सहभागिता र स्वामित्वमा लघुवित्तीय संस्थाको रूपमा सहकारीहरू स्थापित हुन सकेमा विपन्नवर्गहरूको वित्तीय पहुँच अभिवृद्धि हुने हाम्रो विश्वास रहिआएको छ। यसै उद्देश्य पुरा गर्ने क्रममा बैंकसँग २०७२ कार्तिक मसान्तसम्ममा ५१४ संस्थाहरू आवद्ध भईसकेका छन्। जसबाट ४ लाख ७५ हजार विपन्न तथा साना किसान परिवारमा वित्तीय पहुँच पुऱ्याउन बैंक सफल भएको छ। बैङ्क स्थापना देखि २०७२ असार मसान्तसम्ममा बैंकले आवद्ध संस्थाहरूलाई रु. २६ अर्ब १६ करोड लगानी गरी रु. १८ अर्ब ६ करोड असुली गरिसकेको छ। बैङ्कको लगानीमा रहेको ऋण रु. ८ अर्ब १० करोड पुगेको छ भने यी ग्रामीण क्षेत्रमा कार्यरत संस्थाहरूले आफ्ना सदस्यहरूमा रु. २१ अर्ब ७१ करोड कर्जा परिचालन गरेकाछन्। यस प्रकार आफुलाई आवश्यक पर्ने पुँजीको ६३ प्रतिशत अंश आन्तरिक रूपमा पूर्ति गर्न यी संस्थाहरू सफल भएका छन्। यसलाई आत्मनिर्भरताको दीगो लक्षणको रूपमा हेर्न सकिन्छ।

बैंकले अब क्रमिकरूपमा संस्थाहरूलाई कृषि उपज प्रशोधन एवं बजारीकरणमा समेत आफ्नो व्यावसायिक दक्षता देखाउन प्रोत्साहन एवं सहयोग गर्न थालेको छ। साना किसान कृषि सहकारी संस्थाहरूले विभिन्न वित्तीय संरचनाबाट प्रारम्भ गरेका चिया, धान र तोरीका आधुनिक कारखानाहरूको प्रयोग उत्साहनक देखिएको छ। भविष्यमा कुनै न कुनै रूपमा प्रत्येक संस्थाले मुल्यशृङ्खलामा सकृय सहभागिता जनाई मुल्य अभिवृद्धिको लाभ लिन सक्ने सम्भावना प्रकट गराएको छ। त्यसैले यस दिशामा अधि बढ्न साना किसान सहकारी संस्थाहरूमा आवद्ध साना किसानहरू सबैको सहभागिता र सहयोग जुटाई कृषिको व्यावसायिकरण, विविधिकरण र किसान कै हित हुने गरी नयाँ नयाँ क्षेत्र पहिचान गरी नयाँ कामको थालनी गर्नु पर्ने आवश्यकता देखिएको छ।

कृषि पेशाले वर्तमान अवस्थामा युवा जनशक्तिलाई त्यति आकर्षित गर्न नसक्नुलाई गम्भिर रूपमा हेर्न आवश्यक छ। उनीहरूमा रहेको उर्जा एवं जाँगरलाई कृषि क्षेत्रमा उपयोग गर्न सीप, प्रविधि, वित्तीय सेवा र अन्य अनुकूल वातावरण सिर्जना हुन जरुरी छ। यस बैंकले विभिन्न निकायहरूको सहकार्यमा सानै रूपमा भए पनि युवाहरूलाई इजरायलको उच्च कृषि प्रविधि अध्ययन/अवलोकन गर्न पाउने अवसर सिर्जना गरेको छ। हाल सम्म ११ सय भन्दा बढी साना किसान युवाहरूले यस बैंक मार्फत इजरायलका विभिन्न तालिम केन्द्र र कलेजहरूमा १० महिने कृषि तालिममा सहभागी हुन पाईसकेका छन्। तालिम पुरा गरी फर्किएका युवाहरूले कृषिको रूपान्तरणमा धेरै राम्रो काम गर्ने हामीले आशा लिएका छौं।

साना किसान सहकारी संस्था मार्फत लघुवित्त सेवा क्रमिक रूपमा विस्तार गर्न अनुसरण/क्षेत्र विस्तार कार्यक्रमलाई बैंकले महत्वका साथ अगाडी बढाएको छ। आर्थिक वर्ष २०७२/७३ मा नेपाल सरकार अर्थ मन्त्रालयको सहयोगमा थप ५० गाविसहरूमा साना किसान सहकारी अनुसरण कार्यक्रम कार्यान्वयनका कार्यहरू अधि बढाइएको छ। त्यसैगरी नेपाल सरकार कृषि विकास मन्त्रालय र अन्तर्राष्ट्रिय खाद्य तथा कृषि सङ्गठनको सहयोगमा रुकुम, रोल्पा, सल्यान, प्युठान, अर्घाखाँची र गुल्मीका ३० गाविसहरूमा अनुसरण कार्य विस्तार भएको छ।

साना किसानहरूलाई पशुपालन कार्यमा प्रोत्साहित गरी नेपालमा ठूलो परिमाणमा भइरहेको मासुजन्य पदार्थको आयात प्रतिस्थापन समेत गर्न देशभित्रै मासुजन्य पदार्थको उत्पादन बढाउने उद्देश्यले यस बैङ्कले नेपाल सरकारको ऋण सहयोगमा सञ्चालन गरेको मासुजन्य पशुपालन कर्जा कार्यक्रमबाट २०७२ असारसम्ममा रु. ५ अर्ब २५ करोड ३० लाख बराबरको मासु तथा २ अर्ब ७० करोड ९० लाख बराबरको दूध गरी कूल रु. ७ अर्ब ९६ करोड २० लाख बराबरको मासु तथा दूध उत्पादनमा सहयोग पुगेको देखिन्छ। यो उपलब्धि साना किसानहरूको सकृयाताको हो जसको निरन्तरता रहन एकदमै जरुरी छ।

बैसाख १२ को विनासकारी भुकम्पबाट प्रभावित साना किसानहरूको उत्थानका लागि नेपाल सरकार र एसियाली विकास बैंकको सहयोगमा विशेष कर्जा तथा तालिम कार्यक्रम सञ्चालन गर्न आवश्यक तयारी भइरहेको छ। नेपाल राष्ट्र बैंक (UNNATI), नेपाल कृषि सहकारी केन्द्रीय सङ्घ, IFAD, UNCDF, CICTAB, APRACA, आदिजस्ता सहयोगी सङ्घ-संस्थाहरूसँग सहकार्य

गरी साना किसान विकास अभियानलाई नयाँ उचाईमा पुऱ्याउन बैकले गरेको प्रयासलाई आगामी दिनमा समेत कुनै कमी नहुने गरी अधि बढाईने छ ।

संस्थाहरूको वित्तीय स्वास्थ्य तथा संस्थामा संलग्न नेतृत्व वर्ग र व्यवस्थापनमा संलग्न कर्मचारीको समेत क्षमता अभिवृद्धि गर्न अवसरहरूको खोजी गरी तालिम, अवलोकन भ्रमण, क्षेत्रीय, राष्ट्रिय र अन्तर्राष्ट्रिय स्तरका गोष्ठी र सम्मेलन जस्ता अवसरहरूमा सहभागी गराउने कार्यक्रमलाई निरन्तरता दिईनेछ ।

बैकले दीगोपना र सेवालाई सँगसँगै अधि बढाउने नीति लिएको छ । कर्जा प्राप्त गर्ने स्रोतहरूमा विविधिकरण गरिएको छ भने लगानी गर्ने संस्थाहरू समेत फरक फरक किसिमका रहेका छन् । कर्जा सम्पत्तिको गुणस्तर कायम गर्न आवद्ध संस्थाहरूको क्षमता अभिवृद्धि एवं अनुगमन प्रभावकारी बनाईएको छ । बैकले लगानी गरेको कर्जामध्ये भाखा नाघेको कर्जा रकम ०.१७ प्रतिशतमात्र हुनुले यो कुराको पुष्टि गर्दछ । आर्थिक वर्ष २०७०/७१ को अन्तमा यस बैङ्कको कूल सम्पत्ति रु. ६ अर्ब ६१ करोड रहेकोमा आ. व. २०७१/७२ को असारसम्म आइपुग्दा त्यसमा ३४ प्रतिशतले वृद्धि भई कूल सम्पत्ति रु. ८ अर्ब ८८ करोड पुगेको छ । आर्थिक वर्ष २०७१/७२ मा बैङ्कले रु. १५ करोड ४१ लाख खुद नाफा गर्न सफल भएको छ जुन गत आ.व.को नाफामा ३५ प्रतिशतको वृद्धि हो ।

देशको कृषि-उत्पादनमा साना किसानहरूको अग्रणी भूमिका हुने हुँदा कृषिमा सुरक्षा, कृषि सामाग्री व्यवस्था, कृषि प्रविधि र कृषि बजारसँगै ऋणको सहज व्यवस्था गर्न सकेमा किसानको उत्पादन गर्ने क्षमता अभिवृद्धि भई साना किसानहरूलाई लाभ पुग्नुका अतिरिक्त सम्पूर्ण मुलुकलाई नै फाइदा पुग्ने कुरामा विश्वस्त हुन सकिन्छ । साना किसान विकास बैकले आफ्नो ठाउँ र हैसियत अनुसार यिनै विषयलाई प्राथमिकतामा राख्दै कार्य गर्ने प्रयत्न गरेको छ र आउँदा दिनहरूमा निरन्तर रूपमा गर्ने प्रण समेत गर्दछ ।

धन्यवाद !

जलनकुमार शर्मा

प्रमुख कार्यकारी अधिकृत

२४ पौष, २०७२

बैङ्कले प्रदान गर्ने सेवाहरू

कर्जाको ब्याजदर

यस बैङ्कका ग्राहक सहकारी संस्थाहरूको सङ्ख्या वृद्धि हुँदै गएको, व्यावसायिक आकार पनि वृद्धि भएका एवं प्रतिस्पर्धीहरूको संख्या पनि वृद्धि भएकाले कर्जाको माग सम्बोधन गर्नु, त्यसको प्रभावकारी अनुगमन तथा निरीक्षण गर्नु, कर्जाको गुणस्तरीयता कायम राख्नु, लाभ-लागत सन्तुलन मिलाउनु, माग अनुमान गर्नु एवं वित्तीय स्रोतको सुनिश्चितता प्राप्त गर्नु जस्ता कार्यहरू जटिल बन्दै गएका छन्। पुँजीको उपलब्धता, कर्जाको सुरक्षण, कर्जाको लागतमा वृद्धि, लघुवित्त क्षेत्रको बढ्दो प्रतिस्पर्द्धा आदिको कारण उत्पन्न हुने असरहरूबाट यो बैङ्कसमेत अछुतो रहन सक्तैन। वित्तीय बजारमा तरलताको अवस्था, बजारको ब्याजदर, पुँजीको प्रभावकारी परिचालन, ग्राहक संस्थाहरूको वित्तीय अवस्था, बैङ्कको कार्यकुशलता र साख नै ब्याजदरलाई प्रभाव पार्ने मुख्य तत्वका रूपमा रहेका छन्। प्रभावकारी वितरण प्रणाली स्थापना गर्न सकेमा विपन्न तथा साना किसानहरूमा लघुवित्त सेवामार्फत पनि कम ब्याजदरमा कर्जा प्रवाह गर्न सकिन्छ भन्ने बैङ्कको मान्यता रहेको छ। यसैले बैङ्क समय-समयमा ब्याजदर परिमार्जन गर्ने र त्यसको प्रभाव साना किसानहरूले महसुस गर्न पाउने व्यवस्था कायम गर्न सजग रहेको छ। हाल यस बैङ्कले प्रवाह गर्ने लघुकर्जामा वार्षिक ९%, मासुतथा दुग्धजन्य पशुपालन कर्जामा ५%, नवीकरणीय ऊर्जा कर्जामा ८% को दरले ब्याज लिने व्यवस्था रहेको छ। वि. सं. २०७१ साल वैशाख १ गतेदेखि लागू गरेको कर्जाको ब्याजदर तालिका - १२ मा प्रस्तुत छ।

तालिका - १२ : कर्जाको ब्याजदर

रकम रु हजारमा

क्र.सं	कर्जाको प्रकार	वार्षिक ब्याजदर (%)	समयमा बुझाउँदा प्रदान गरिने छुट (%)	खुद ब्याजदर (%)
१.	पशुपालन कर्जा	९%	४%	५%
२.	अन्य लघुकर्जा	९.२५%	०.२५%	९%
३.	नवीकरणीय ऊर्जा कर्जा *	८.२५%	०.२५%	८%

* २०७१/३/२९ देखि लागू

थोक लघुकर्जा कार्यक्रम

साना किसान सहकारी संस्था र यस्तै प्रकृतिका अन्य लघुवित्त संस्थाहरूलाई लघुवित्तका लागि आवश्यक पर्ने वित्तीय स्रोत जुटाउन थोक कर्जा उपलब्ध गराउनु यस बैङ्कको मुख्य क्रियाकलाप हो। आफ्ना सदस्यहरूमा लघुवित्त सेवा प्रदान गर्न साना किसान सहकारी संस्था तथा अन्य समान प्रकृतिका लघुवित्त संस्थाहरूले बैङ्कसँग सहकार्य गर्ने गरी आवश्यकताका लागि आवेदन गर्दछन्। निर्दिष्ट योग्यता पुगेका संस्थाहरूले आवश्यक सर्त पूरा गरेपश्चात् बैङ्कले थोक कर्जा प्रवाह गर्दछ। यी संस्थाहरूमा बैङ्कले कर्जा प्रवाहका अतिरिक्त संस्थागत क्षमता विकास गर्ने, संस्थागत परीक्षण गर्ने, संस्थाको आवश्यकता पहिचान गर्ने तथा अनुगमन र निरीक्षण गर्ने कार्यसमेत गर्दै आएको छ।

बैङ्कले हालसम्म मुख्य रूपमा लघुकर्जा र आ. व. २०६७/६८ देखि मासुजन्य पशुपालन कर्जा (२०७१/७२ देखि यसको दायरालाई फराकिले बनाई मासु तथा दुग्धजन्य पशुपालन कर्जाका रूपमा) उपलब्ध गराउँदै आएको छ। आ. व. २०७१/७२ देखि नवीकरणीय ऊर्जा कर्जा कार्यक्रम आरम्भ गरेकोमा उत्साहजनक उपलब्धि तथा सहभागिता देखिएको छ भने विगतमा सञ्चालन गरेको स्वरोजगार कर्जा कार्यक्रम समापनको भइसकेको छ। कर्जाको ब्याज मासिक रूपमा बुझाउनुपर्ने र सावाँ भने किस्ताबन्दी रूपमा त्रैमासिक रूपमा बुझाउन सकिने व्यवस्था गरिएको छ भने नवीकरणीय उर्जा तथा पशुपालन कर्जाको हकमा पहिलो छ महिना ग्रेस अवधिको रूपमा राखिएको छ। कर्जाहरूको भुक्तानी अवधि बढीमा ३ वर्षसम्म रहेको छ। यसरी उद्देश्यगत रूपमा भएको कर्जा लगानीको अवस्था तालिका १३ मा दिइएको छ।

तालिका - १३ : विभिन्न प्रकारका कर्जाको अवस्था

रकम रु हजारमा

क्र.सं	कर्जाको प्रकार	२०७१/७२ को लरर	२०७२ असोज को लरर	भार (%)
१	लघुकर्जा	५८६५६६४	६०२५५५२	७३.२९
२	पशुपालन कर्जा/विशेष कर्जा(मासु तथा दुग्धजन्य)	२०७२४८५	२०२४४०४	२४.६२
३	नवीकरणीय ऊर्जा कर्जा	१५८६०१	१७९६७२	२.०९
	जम्मा	८०९६७५०	८२२९६२८	१००.००

२०७२ असार मसान्तसम्ममा बैङ्कको लगानीको ७२% अंश लघुकर्जाका लागि थोक कर्जामा र २६% अंश मासुजन्य तथा दुग्धजन्य पशुपालन कर्जामा रहेको छ। नवीकरणीय ऊर्जा कर्जा कार्यक्रम आ. व. २०७१/७२ बाट मात्र आरम्भ भएको भएता पनि २% अंश ओगटेको छ। युवा तथा स्वरोजगार कार्यक्रमअन्तर्गतको कर्जा सहयोगमा सञ्चालित स्वरोजगार कर्जा कार्यक्रम भने समाप्त भइसकेको छ।

पशुपालन कर्जा कार्यक्रम :

विपन्न तथा साना किसानहरूको आयआर्जन एवं कृषि व्यवसायका लागि पशुपालन सबै भन्दा महत्वपूर्ण र परम्परागत व्यवसायको रूपमा रही आएको छ। यस व्यवसायलाई क्रमशः पेशामा रूपान्तरण गरी दिगो आयआर्जनको आधार तयार तयार गर्न एवं मुलुकलाई पशुजन्य पदार्थमा आत्मनिर्भर बनाउन आ.व. २०६७/६८ देखि नेपाल सरकारको सहूलियतपूर्ण कर्जामा यो विशेष कर्जा कार्यक्रम सञ्चालन गरिएको छ। बैंकमा आवद्ध संस्थाहरूले आफ्ना सदस्यलाई पशुपालन कर्जा उपलब्ध गराउन बैंकबाट थोक कर्जाको यसलाई प्रयोग गर्न सक्नेछन्। किसानले कर्जालिएको ९ औं महिना देखि प्रत्येक त्रैमासिक रूपमा ३ वर्ष भित्रमा सावाँ र प्रत्येक महिना व्याज बुझाउने व्यवस्था गरिएको छ। किसानले निर्धारित समयमा यस कर्जाको सावाँ तथा व्याज बुझाएमा ९ प्रतिशत वार्षिक व्याजदरमा कर्जा प्रयोग गर्न पाउनेछन् भने संस्थाले बैंकलाई ५ प्रतिशतको दरले व्याज बुझाउनु पर्ने व्यवस्था रहेको छ।

आ. व. २०७१/७२ अघि मासुजन्य पशुपालन कर्जाका रूपमा सञ्चालित यस कार्यक्रमको दायरालाई फराकिलो बनाई प्रतिवेदन आर्थिक वर्षमा मासु तथा दुग्धजन्य पशुपालन कर्जाका रूपमा सञ्चालन गर्ने गरी नेपाल सरकारबाट रु. १ अर्ब कर्जाको बजेट व्यवस्था भएको थियो। आ. व. २०७१/७२ सम्ममा प्राप्त रु. ३ अर्ब रकम, ३३ हजार पशुपालक साना किसानलाई मासु तथा दुग्धजन्य पशुपालन गर्ने गरी लगानी गर्ने लक्ष रहेकोमा ३१३ साना किसान सहकारी संस्थाका ५३ हजार छ सय ८० जना पशुपालक साना किसानलाई २ लाख ९५ हजार ७ सय ९६ मासु तथा दुग्धजन्य पशुवस्तु पालन गर्ने गरी रु. ४ अर्ब २३ करोड ७० लाख कर्जा लगानी गरी भौतिक प्रगति तर्फ १६७ प्रतिशत र वित्तीय प्रगति तर्फ १३६ प्रतिशत प्रगति हासिल भएको छ।

तालिका - १४ : मासु तथा दुग्धजन्य पशुपालन कर्जाको प्रगति विवरण

क्र.सं.	विवरण	२०७० असारसम्म	२०७१ असार	२०७२ असार	सुरुदेखि २०७२ असार सम्मको जम्मा
१	पशुपालन कर्जा लगानी गर्ने संस्था सङ्ख्या	२०७	२५७	३१३	३१३
२	पशुपालन गर्न कर्जा लिने किसान सङ्ख्या	२५४११	१२९६२	१५३०७	५३६८०
३	कर्जा लगानी (रु. हजारमा)	१६२२९०३	१०९४२४९	१५१९९३१	४२३७०८३
४	कर्जाबाट पालन गरिएका पशु सङ्ख्या :	१२२४०६	७६३३९	९७०५१	२९५७९६
	४.१ बाखा	९०४३३	५३४३९	६२५४४	२०६४१६
	४.२ बड्गुर	१४५३५	९६१३	१५२११	३९३५९
	४.३ पाडापाडी	६३१७	४३७२	६०७४	१६७६३
	४.४ भैंसी	१११२१	८९१५	११६९७	३१७३३
४.५ गाई	-	-	१५२५	१५२५	

२०७२ असार मसान्तसम्ममा लगानी भएको पशुका आधारमा प्रक्षेपण गर्दा पशुपालन कर्जाबाट पालिएका कूल २ लाख ९५ हजार ७ सय ९६ मासु तथा दुग्धजन्य पशुबाट १६ हजार २ सय ३३ मेट्रिक टन मासु र ४५ हजार १ सय ६४ मेट्रिक टन दूध उत्पादन भएको अनुमान गरिएको छ, जसमा रु. ५ अर्ब २५ करोड ३० लाख बराबरको मासु तथा २ अर्ब ७० करोड ९० लाख बराबरको दूध गरी २०७२ असारसम्म कूल रु. ७ अर्ब ९६ करोड २० लाख बराबरको मासु तथा दूध उत्पादनमा सहयोग पुगेको देखिन्छ।

तालिका - १४ : पशुपालन कर्जाको उत्पादन तथा आम्दानीमा योगदान प्रक्षेपण : २०७२ असार

विवरण	भैंसी	बाखा	बड्गुर	पाडा	गाई	जम्मा
ऋण लगानी (रु. १० लाखमा)	२३८०	१३३२	२९४	११७	११४	४२३७
पालिएका पशुवस्तु सङ्ख्या	३१७३३	२०६४१६	३९३५९	१६७६३	१५२५	२९५७९६
मासुका लागि बेचिएका पशुवस्तु सङ्ख्या	२०६२६	४४५८५८	७८७१८	१५९२५		५६११२७
मासुका लागि बेचिएका पशुवस्तुको जिउँदो तौल (मे. टन)	७२१९	१११४६	५९०३	५५७३		२९८४१
कूल मासु उत्पादन	४३३१	५०१६	३५४२	३३४४		१६२३३
अनुमानित मासुको मूल्य (रु. १० लाखमा)	८६६	३०१०	७०८	६६९		५२५३
गाई/भैंसीको दूध उत्पादन (मे.टन)	४३०९३				२०७१	४५१६४
दूधको अनुमानित मूल्य (रु. १० लाखमा)	२५८५				१२४	२७०९
मासु र दूध उत्पादनमा पुगेको योगदान (रु. १० लाखमा)	३४५१	३०१०	७०८	६६९	१२४	७९६२

साना किसान नविकरणीय ऊर्जा कार्यक्रम

यू. एन. सी. डी. एफ / क्लिन स्टार्टसँग सहकार्य गरी बैङ्कले साना किसान वातावरण तथा नविकरणीय ऊर्जा कार्यक्रम सञ्चालन गरेको छ। ग्रामीण दुर्गममा विजुली-बत्ती र सुविधायुक्त ऊर्जा प्रणालीबाट विमुख रहेका साना किसान तथा विपन्न परिवारहरूमा सौर्य ऊर्जा, बायोग्यास, धूर्वाँरहित चुल्हो र सुलभ शौचालय आदिको उपयुक्त सेवा पुऱ्याउने यो कार्यक्रमबाट वि. सं. २०७१ वैशाख देखि ३ वर्षमा लगभग ४० हजारभन्दा बढी परिवार लाभान्वित हुने लक्ष्य राखिएको थियो। आ.व. २०७१/७२ को अन्तसम्ममा आइपुग्दा साना किसानहरूको उत्साहजनक सहभागिता देखिएको छ। यो कार्यक्रम सुरु भएपछि पहिलो आ. व. २०७१/७२ मा ७९ सहभागि संस्था मार्फत घरेलु सौर्य विद्युतको लक्ष्य ८४४० थानमा प्रगति ९२६४ थान अर्थात ११० प्रतिशत प्रगति भएको छ। त्यस्तै बायो ग्यास तर्फ २९ थान लक्ष्य रहेकोमा ८३ थान गोबर ग्यास जडान भई २८६ प्रतिशत प्रगति भइसकेको छ। १८३ थान सुधारिएको चुलो समेत जडान भई समग्रमा ९८ प्रतिशत प्रगति भएको छ। लगानी तर्फ बैङ्कले रु १३ करोड ७८ लाख ३२ हजार लगानी गरी १४९ प्रतिशत प्रगति भएको छ। समग्रमा किसानहरूमा नविकरणीय उर्जा शीर्षकमा रु १४ करोड ७० लाख २८ हजार ४ सय आठ रकम परिचालन भएको छ।

तालिका - १५ : नविकरणीय उर्जा कर्जा कार्यक्रमको प्रगति

क्र. सं	नविकरणीय उर्जा प्रकार	जडान संख्या	ऋण लगानी (रु.हजारमा)
१.	बायो ग्यास	८३	३३३३
२.	सौर्य उर्जा	२० वाट सम्म	५२६५
		२० वाट माथि	३९९९
४.	सुधारिएको चुलो	१८३	०
जम्मा:		९५३०	१४७०२८

आर्थिक वर्ष २०७१/७२ को मात्र

नेपाल सरकारको सहयोगमा बैङ्कबाट सञ्चालित कार्यक्रमहरू

साना किसान सहकारी अनुसरण कार्यक्रम

बैङ्कले ग्रामीण क्षेत्रमा प्रभावकारी दिगो लघुवित्त सेवा प्रवाहका लागि स्थानीय प्रणाली विकास गर्न नवप्रवर्तनीय अभ्यासका रूपमा साना किसान सहकारी अनुसरण कार्यक्रम सञ्चालन गर्दै आएको छ। साना किसान सहकारी अनुसरण कार्यक्रमअन्तर्गत साना किसान सहकारीको लघुवित्त सेवा नपुगेका क्षेत्रका विपन्न तथा साना किसानहरूलाई सङ्गठित गरी आ-आफ्नो गाविसमा आवश्यक लघुवित्त सेवा दिन सक्षम साना किसान सहकारी संस्थाको गठन गरी दिगो र निरन्तर सेवा उपलब्ध हुने व्यवस्था मिलाइन्छ। अनुसरणबाट निर्मित साना किसान सहकारी संस्थाले आफ्ना सदस्यको आर्थिक/सामाजिक विकासका लागि योजना तर्जुमा तथा लघुवित्त सेवाको कार्यान्वयन गर्ने सामर्थ्यसहितको संस्थागत विकासको यो परिकल्पना नेपालको मात्र नभएर अन्य मुलुकलाई समेत अनुसरण योग्य हुने ठानिएको छ। यसबाट ग्रामीण क्षेत्रमा लघुवित्त सेवा प्रदान गर्नमा ठूलो सहयोग पुगेको छ।

अनुसरण कार्यक्रममा नेपाल सरकारको महत्वपूर्ण सहयोग रहँदै आएको छ। बैङ्कले विश्व बैङ्क अन्तर्गत सीजीएपीबाट प्राप्त पुरस्कार राशीलाई अनुसरण कोषका रूपमा स्थापना गरी साना किसान सहकारी अनुसरण कार्यक्रम सञ्चालन गर्दै आएको छ। त्यस्तै

विगतमा अनुसरण कार्यमा जी. आई. जेड. र कृषि विकास बैङ्कको समेत सहयोग रहेको छ। आर्थिक वर्ष २०७१/०७२ मा साना किसान सहकारीको सेवा नपुगेका थप १०० वटा गा.वि.स.मा सो सेवा उपलब्ध गराउन सक्षम स्थानीयस्तरको साना किसान सहकारी संस्था प्रवर्द्धनको कार्य अघि बढाइएको छ। यो समेत २०७२ असार मसान्तसम्ममा देशका विभिन्न ३५२ गा. वि. स. मा अनुसरण कार्यक्रम सञ्चालन भएको र सोमध्ये १८८ भन्दा बढी साना किसान सहकारी संस्थाहरू स्थापना भई स्वतन्त्र रूपमा सञ्चालनमा आइसकेका छन्। ३५२ गाविसमा साना किसान सहकारी संस्थाको स्थापना गर्ने कार्यमा रु. १५ करोड १९ लाख ७२ हजार खर्च भएको छ भने यी संस्थाहरूले २ लाख ५० हजारभन्दा बढी परिवारमा रु. ५ अर्बभन्दा बढीको लघुवित्त सेवा प्रदान गर्दै आएका छन्। यस्तै चालु आर्थिक वर्ष २०७२/७३ मा पनि बैङ्कले नेपाल सरकारको अनुदान सहयोगमा साना किसान सहकारी संस्था लि. को सेवा नपुगेका ग्रामीण क्षेत्रका थप ५० गा. वि. स. मा साना किसान सहकारी अनुसरण कार्यक्रम कार्यान्वयनका कार्यहरू लक्ष्यअनुसार अघि बढाइएको छ।

अन्तर्राष्ट्रिय खाद्य तथा कृषि सङ्गठनको सहयोगमा रुकुम, रोल्पा, सल्यान, प्युठान, अर्घाखाँची र गुल्मीमा ३० वटा गाविसमा भैरहेको साना किसान सहकारी अनुसरण कार्य सुरु रहेको छ। धादिङ र मकवानपुरका साना किसान कृषि सहकारी जिल्ला संघहरूबाट एग्रिटेरा नेदरल्यान्डको सहयोग जुटाई थप ११ गाविसमा साना किसान सहकारी अनुसरण गर्ने कार्य भएको छ। २०७३ असारसम्ममा अनुसरण कार्यक्रमबाट स्थापना हुने संस्थाको सङ्ख्या ४०२ भन्दा बढी हुनेछ। यसबाट भन्डै ३ लाख साना किसान परिवार लाभान्वित हुनेछन्।

अनुसरण कार्यक्रमको हालसम्मको प्रगति तलको तालिकामा दिइएको छ।

तालिका १७ : साना किसान सहकारी अनुसरण कार्यक्रमको आर्थिक वर्षअनुसारको प्रगति विवरण

विवरण	आर्थिक वर्ष									कूल जम्मा
	२०६४/६५	२०६५/६६	२०६६/६७	२०६७/६८	२०६८/६९	२०६९/७०	२०७०/७१	२०७१/७२		
गा.वि.स. सङ्ख्या	१२	१२	१२	१६	७७	६०	६३	१००	३५२	
लाभान्वित परिवार संख्या	८६४०	८४००	८१६०	१०५६०	४९२८०	३७२००	२६७७५	५००००	१९९०१५	
खर्च रकम (रु. हजारमा)	२४९९	५०००	४९७९	५०००	३००४९	२३३०६	२४१३९	५७०००	१५१९७२	

तालिम / गोष्ठी / अवलोकन (क्षमता विकास) कार्यक्रम

तालिम/गोष्ठी कार्यक्रमअन्तर्गत आ. व. २०७१/७२ सम्ममा नेपाल सरकारबाट प्राप्त भएको अनुदान रु. ४ करोड ८० लाख प्राप्त भएको र सो सहयोगबाट विभिन्न किसिमका १९५३ वटा तालिममा ७८ हजार ४६६ साना किसान सदस्यले सहभागी हुने अवसर प्राप्त गरेका छन्। यस तालिम/गोष्ठीअन्तर्गत आ. व. २०७१/७२ सम्म रु. चार करोड चौरानब्वे लाख उन्नाइस हजार खर्च भएको छ। यसबाट साना किसानहरूलाई सहकारी व्यवस्थापन, नेतृत्व तथा क्षमता विकास तथा परियोजना सञ्चालन सीप हासिल गर्न महत्वपूर्ण योगदान पुगेको छ। आ. व. २०७१/७२ मा मात्र नेपाल सरकारबाट उपलब्ध रु. ९० लाख अनुदान सहयोग अन्तर्गत विभिन्न किसिमका १५५ तालिम/गोष्ठी सञ्चालन भई सात हजार छ सय पचहत्तर जना लाभान्वित भएका छन्। यससम्बन्धी विस्तृत विवरण तल तालिकामा दिइएको छ।

तालिका १८ : तालिम / गोष्ठी (क्षमता विकास) कार्यक्रमको आर्थिक वर्षअनुसारको प्रगति विवरण

विवरण	आर्थिक वर्ष (रु. हजारमा)									जम्मा
	६३/६४	६४/६५	६५/६६	६६/६७	६७/६८	६८/६९	६९/७०	७०/७१	७१/७२	
तालिम सङ्ख्या	२६४	३०५	१८९	२७७	१८२	२४०	१६५	१७६	१५५	१९५३
सहभागी सङ्ख्या	८८८५	१०३५२	८२६५	८१६५	८३३८	८५४१	९२३५	९०१०	७६७५	७८४६६
संस्थाले व्यहोरेको रु.	०	०	०	०	१२	०	१७	२८	१५	७२
अनुदान खर्च रु.	३५०१	३५०१	३६९७	३४६२	९०६१	४६१६	४९२५	७५८४	९०००	४९३४७
कूल खर्च रु.	३५०१	३५०१	३६९७	३४६२	९०७३	४६१६	४९४२	७६१२	९०१५	४९४१९

सामाजिक/सामुदायिक एवं पूर्वाधार विकास कार्यक्रम

ग्रामीण क्षेत्रमा सुलभ शौचालय, विद्यालय मर्मत, पुलपुलेसो, कुलोमर्मत, कृषिसडक स्याहार-सम्भार, वृक्षरोपण, पशु उपचार शिविर, उन्नत नश्लका बीउ पशुको व्यवस्था, पशु भ्याक्सिन, सामुदायिक भवन, तालिम भवन, बालविकास, कृषि औजार, स्ट्रेचर आदि सामाजिक/सामुदायिक विकासका कार्यक्रम सञ्चालन गर्न संस्थाहरूलाई स-सानो सहयोग उपलब्ध गराइन्छ। यसमा जनसहभागिता जुटाई आ. व. २०७१/७२ मा संस्थाहरूले विभिन्न २४३ वटा कार्यक्रम सञ्चालन गरी त्यसबाट १ लाख ४९ हजार

२ सय ५२ परिवार लाभान्वित हुने अवसर प्रदान गरेका छन्। उक्त कार्यक्रम सञ्चालन गर्दा लागेको कूल खर्च रकम रु. ५ करोड ६ लाख ४१ हजारमध्ये संस्थाका तर्फबाट उल्लेखनीय योगदान (आन्तरिक ७१% मध्ये संस्थाको लागत ४९% र जनसहभागिता २२%) रहेको छ भने अनुदान सहयोग २९% मात्र रहेको छ।

यस कार्यक्रमअन्तर्गत आर्थिक वर्ष २०७१/७२ सम्म कूल जम्मा रु. तीन करोड ९० लाख ७९ हजार अनुदान उपलब्ध गराइएकोमा सोबाट कूल पाँच लाख ९५ हजार ९६ साना किसान परिवार लाभान्वित भएका छन्। जस अन्तर्गत हुने १६६२ कार्यक्रम कार्यान्वयन भएका छन्। यसबाट रु. २२ करोड ३८ लाख ५३ हजार बराबरको सामाजिक/सामुदायिक विकास कार्यक्रम सञ्चालन भएको देखिन्छ। संस्थाहरूले निर्माण गरेका सामुदायिक भवन, खानेपानी, सडक, वातावरण संरक्षणका पूर्वाधारहरूको वर्तमान मूल्य हेर्ने हो भने यसबाट अबै मूल्यका सामाजिक सम्पत्तिको विकास भएको छ। यससम्बन्धी विवरण तल तालिकामा प्रस्तुत गरिएको छ।

तालिका १२ : सामुदायिक एवं पूर्वाधार विकास कार्यक्रमको आर्थिक वर्षअनुसारको प्रगति वितरण

विवरण	आर्थिक वर्ष (रु हजारमा)								
	६४/६५	६५/६६	६६/६७	६७/६८	६८/६९	६९/७०	७०/७१	७१/७२	जम्मा
कार्यक्रम सङ्ख्या	३२३	१७७	१३७	१०८	१६२	१४०	१९४	२४३	१६६२
लाभान्वित परिवार	११२५५	५५४१२	११६६८३	३२०३५	७५२५६	६२६००	८३०४५	१४९२५२	५९५०९६
संस्थाले व्यहोरेको रकम	१४४५	२३८१४	३७९९	१०५७३	२८३२२	२०२६६	१८५०५	२४६२०	१३२७८९
जनसहभागिता रकम	१३४५	२३५३	२६१९	१५६८	१९२६६	४७४८	७७२०	११०२१	५१९८५
अनुदान खर्च रकम	१५००	१५००	१४९७	१५००	४९८३	४१००	७५००	१५०००	३९०७९
कूल खर्च रकम	४२९०	२७६६७	७९१५	१३६४१	५२५७९	२९११४	३३७२५	५०६४१	२२३८५३

मासुजन्य पशुधन प्रवर्द्धन कार्यक्रम :

मासुजन्य पशुधन प्रवर्द्धन कार्यक्रमअन्तर्गत वैङ्गले आ. व. २०७१/७२ मा पशुपालन व्यवस्थापन, उपचार तथा पशुधन सुरक्षण जस्ता विभिन्न १६६ वटा तालिम, उन्नत नश्लका बोक वितरण र सो सँग सम्बन्धित अन्य कार्यक्रम गरी २७५ कृषाकलापहरु सम्पन्न भएका छन्। उक्त कार्यक्रम सञ्चालन गर्न नेपाल सरकारबाट प्राप्त अनुदानमध्ये रु. एक करोड खर्च भएको छ। वैङ्गबाट आर्थिक वर्ष २०६७/६८ देखि पशुपालन कर्जा कार्यक्रम कार्यान्वयन भएकोमा सो कर्जा कार्यक्रमलाई सहयोग पुर्याउने उद्देश्यले आर्थिक वर्ष २०६८-६९ देखि सुरु गरिएको यस पशुपालन प्रवर्द्धन कार्यक्रमअन्तर्गत किसानका लागि हाते पुस्तिका, मासुजन्य पशुपालनका लागि उपयोगी ब्रोसर/पम्पलेट, भिडियो सामाग्री तयारी र प्रदर्शन, १०० जनालाई पशुस्वास्थ्य कार्यकर्ताको ३५ दिने प्राविधिक तालिम, २२ हजार जनालाई पशुपालन व्यवस्थापन तथा पशुधन सुरक्षण तालिम उपलब्ध गराइएको छ। हालसम्म यसबाट २४ हजारभन्दा बढी लाभान्वित भएका छन् भने यो कार्यक्रमअन्तर्गत रु. २ करोड १० लाख ७१ हजार खर्च भएको छ। कार्यक्रमको प्रभावकारिताका आधारमा चालु आर्थिक वर्ष २०७२/७३ मा पनि यस कार्यक्रमलाई निरन्तरता दिइएको छ। पशुपालन प्रवर्द्धन कार्यक्रमको प्रगति तल तालिकामा दिइएको छ।

तालिका २० : पशुपालन प्रवर्द्धन कार्यक्रमको आर्थिक वर्षअनुसारको प्रगति वितरण

विवरण	आर्थिक वर्ष (रु हजारमा)				
	६८/६९	६९/७०	७०/७१	७१/७२	जम्मा
तालिम तथा कार्यक्रम सङ्ख्या	१३९	११२	१७३	२७५	६९९
लाभान्वित परिवार सङ्ख्या	५८१७	४२२८	५३६८	८७६९	२४१८२
संस्थाले व्यहोरेको खर्च रकम	४६	४९	३१	३२	१५८
वैङ्गले व्यहोरेको अनुदान खर्च रकम	४७००	२८४२	३३७१	१००००	२०९१३
कूल खर्च रकम	४७४६	२८९१	३४०२	१००३२	२१०७१

पशुधन सुरक्षण कार्यक्रम

पशुधन सुरक्षण कार्यक्रमअन्तर्गत आ. व. २०७१/७२ मा वैङ्गको समन्वयमा साना किसान सहकारी संस्थाहरूले १३ हजार आठ सय ८९ परिवारका रु. ९५ करोड ८६ लाख मूल्यका ४१ हजार ४ सय ८७ वटा पशुको सुरक्षण कार्यक्रम सञ्चालन गरेका छन्। आ. व. २०७१/७२ बाट सुरक्षण शुल्क र उक्त शुल्कमा नेपाल सरकारको अनुदानबाट व्यहोरिने हिस्साको अनुपातमा परिवर्तन भएको कारण प्रतिवेदन आ.व.को अन्त्यसम्ममा सरकारी अनुदानबाट भएको खर्च किसानबाट व्यहोरिएको सुरक्षण शुल्क भन्दा

बढी रहेको छ । यसरी आर्थिक वर्ष २०६८/६९ देखि आर्थिक वर्ष २०७१/७२ सम्ममा ४१ हजार नौ सय ३४ पशुपालक किसान परिवारका कूल १ अर्ब ८९ करोड ३३ लाख मूल्यका एक लाख नौ हजार नौ सय १२ वटा पशुवस्तुको सुरक्षण गर्दा लागेको कूल खर्च रकम रु. १४ करोड ५७ लाख ५५ हजारमध्ये नेपाल सरकारबाट प्राप्त अनुदानको योगदान ५९ प्रतिशत र पशुपालक साना किसानहरूको योगदान ४१ प्रतिशत रहेको छ । साना किसान सहकारी संस्था लि. हरूबाट आर्थिक वर्ष २०६८/६९ अघि कृषि विकास बैङ्कमार्फत समेत यो कार्यक्रम कार्यान्वयन हुँदै आएको थियो र सो समेतबाट २०७१ असार मसान्तमा रु. १७ करोडको हाराहारीमा यस कोषमा संस्था स्तरमा रकम जम्मा भएको छ । बैङ्कबाट कार्यक्रम सञ्चालन भएको अवधिको वार्षिक प्रगति तल तालिकामा दिइएको छ ।

तालिका ११ : पशुपालन प्रवर्द्धन अन्तर्गत पशुधन सुरक्षण कार्यक्रमको आर्थिक वर्षअनुसारको प्रगति वितरण

विवरण	आर्थिक वर्ष (रु. हजारमा)				जम्मा
	६८/६९	६९/७०	७०/७१	७०/७१	
सुरक्षण भएको पशुसङ्ख्या	३१३०३	१८६६९	१८४५३	४१४८७	१०९९१२
लाभान्वित साना किसान परिवार	११८४५	७२४१	८९५९	१३८८९	४१९३४
पशुपालक किसानले व्यहोरेको रकम	१०६५२	१५४२७	२०६५६	१३०७१	५९८०६
बैङ्कले व्यहोरेको अनुदान खर्च रकम	१०६५२	१५४२७	२०६५६	३९२१४	८५९४९
कूल खर्च रकम	२१३०४	३०८५४	४१३१२	५२२८५	१४५७५५

सरकार तथा अन्य सहयोगी निकाय समेतको सहयोगमा सञ्चालित अन्य कार्यक्रमहरू

किसानका लागि उन्नत बीउविजन कार्यक्रम

नेपाल सरकार, कृषि विकास मन्त्रालय र अन्तर्राष्ट्रिय कृषि विकास कोष (International Fund for Agricultural Development-IFAD) को सहयोगमा सञ्चालन हुने 'किसानका लागि उन्नत बीउविजन कार्यक्रम' मा सहकार्य गर्न यस बैङ्क र कृषि विकास मन्त्रालयबीच सम्झौता भई रुकुम, रोल्पा, सल्यान, प्युठान, गुल्मी र अर्घाखाँची गरी ६ जिल्लाका ३० गाविसमा साना किसान सहकारी अनुसरण कार्य भइरहेको छ । यस कार्यक्रममा नेपाल कृषि सहकारी केन्द्रीय सङ्घले समाज परिचालन र संस्थागत विकाससम्बन्धी कार्य गर्दै आएको छ भने बैङ्कले लघुवित्त सेवाका सम्पूर्ण कार्य गर्दै आएको छ ।

साना किसान कृषि प्रशिक्षार्थी कार्यक्रम

कृषिसम्बन्धी ज्ञान, सीप र अभ्यास प्रदान गरी युवाहरूमा व्यावसायिक कृषि क्षमता बढाउन नेपालका लागि इजरायली राजदूतावासको सहकार्यमा 'साना किसान कृषि प्रशिक्षार्थी कार्यक्रम' सञ्चालन गरिएको छ । यस कार्यक्रमअन्तर्गत साना किसान परिवारका विद्यार्थीहरूलाई उन्नत कृषिप्रणालीसम्बन्धी तालिमका लागि इजरायलका विभिन्न कलेज तथा कृषि तालिम केन्द्रमा अध्ययनका लागि सहभागी गराइन्छ । १० महिना अवधिसम्म सञ्चालन हुने उक्त तालिममा साताको १ दिन सैद्धान्तिक कक्षा र ५ दिन अनुसन्धानमुखी प्रयोगात्मक कार्य सञ्चालन हुनेछ । प्रयोगात्मक कार्यका लागि तालिमका सहभागीहरूले इजरायली नियम र मापदण्डअनुसारको पारिश्रमिक प्राप्त गर्नेछन् । तालिमको अन्त्यमा सहभागीहरूले सिकेका कुराहरूको प्रस्तुतिसहित सो तालिम केन्द्रमा अनुसन्धान प्रतिवेदन बुझाउनुपर्नेछ ।

सन् २०१५/१६ का लागि समेत साना किसान बैङ्कसँग आवद्ध भएका विभिन्न जिल्लाका साना किसान कृषि सहकारी संस्थाका सदस्य साना किसान परिवारका योग्य र इच्छुक व्यक्तिहरूमध्येबाट गोलाप्रथा एवं अन्तर्वार्ता विधिबाट विद्यार्थीहरूको छनौट गरी ४२३ विद्यार्थीलाई यस कार्यक्रममा सहभागी गराई सिकेको छ । अघिल्लो वर्ष यस कार्यक्रममा ७२० जना विद्यार्थीहरूले भाग लिएकोमा तालिम पूरा गरी नेपाल फर्किसकेका छन् । धादिङ्ग र मकवानपुरका भण्डै १०० जना विद्यार्थीहरूलाई त्यस क्षेत्रमा विनासकारी भूकम्पको बढी असर परेकोले केही राहत मिलोस भनी सम्बन्धित तालिम अर्को १० महिनाको अवधि बढाइएकोले तालिममा नै रहेका छन् । यस प्रकारका तालिमबाट साना किसान परिवारका विद्यार्थीहरूमा सीप तथा क्षमतामा अभिवृद्धि भई नेपालकै कृषिक्षेत्रका लागि महत्वपूर्ण योगदान पुग्ने विश्वास लिइएको छ । इजरायलको यो कृषि तालिमबाट फर्केका विद्यार्थीहरूले सिकेका सीप, प्रविधि र ज्ञानको प्रसारबाट सम्बन्धित गाउँका अन्य साना किसानहरू समेत लाभान्वित भई कृषि उत्पादन र उत्पादकत्व वृद्धि हुने अपेक्षा गरिएको छ । आवद्ध साना किसान कृषि सहकारी संस्थाहरूमार्फत साना किसान विकास बैङ्कको वित्तीय सेवासमेत प्राप्त गरी यी विद्यार्थीहरू स्वयमूले स्वदेशमा नै व्यावसायिक कृषि परियोजनाहरू सञ्चालन गरी विपन्न र साना किसानहरूको जीवनमा परिवर्तन ल्याउन उदाहरण बन्नेछन् भन्ने आशा राखिएको छ ।

साना किसान सूचना प्रविधि विकास कोष

आजको सूचना-प्रविधिको युगमा सबै ग्रामीण सहकारी संस्थाहरूको सूचना-प्रविधिमा सहज पहुँच हुनुपर्छ भन्ने बैङ्कको मान्यता रहेको छ। बैङ्क तथा संस्थाका जनशक्तिहरूमा सूचना-प्रविधिसम्बन्धी ज्ञान, सीप र प्रवृत्ति विकास गर्न, यससम्बन्धी आवश्यक न्यूनतम उपकरण, यन्त्र र सुविधाहरू विस्तार गर्न र यस प्रकारका कार्यहरूलाई यथाशक्य निरन्तरता दिन बैङ्कमा एक सूचना-प्रविधि विकास कोष खडा गरिएको छ। यस कोषमा दातृ तथा सहयोगी निकायहरूबाट प्राप्त सहयोग, सहभागी संस्थाहरूको योगदान र बैङ्कको सहयोग रहेको छ। हाल यस कोषमा रु. १० लाख मौज्जात रहेको छ।

यसै सिलसिलामा विभिन्न प्रक्रिया पूरा गरी विगतमा १-१ वटाको दरले १०० वटा साना किसान सहकारी संस्थाहरूलाई ल्यापटप वितरण गरी सूचना-प्रविधिमा संस्थाहरूको पहुँच सहज बनाउन सहयोग पुऱ्याइएको थियो।

नेपालजस्तो भौगोलिक विषमता भएको मुलुकमा लघुवित्तको सहज पहुँच अभिवृद्धि गर्न मोबाइल बैङ्किङ्गको अवधारणा विकास गर्न जरुरी देखिएको छ। यसका लागि सेवाप्रदायक र नेपाल दूरसञ्चार कम्पनी लिमिटेडसँग सहकार्य गर्न बैङ्कले पहल गरेको छ। लघुवित्तमा नयाँ र उच्च तहको प्रविधि प्रयोग गरी लघुवित्त सेवालाई सहज रूपमा दुर्गम हिमाली र पहाडी जिल्लाहरूमा अभि प्रभावकारी रूपले विस्तार गर्न बैङ्कले सूचना-प्रविधिलाई महत्वका साथ उपयोग गर्ने सोच रहेको छ।

अन्तर्राष्ट्रिय तालिम, गोष्ठी तथा अध्ययन-भ्रमण

अन्तर्राष्ट्रिय लघुवित्तसम्बन्धी कार्यक्रमहरूमा बैङ्कका उच्च पदाधिकारीबाट भाग लिइने र CICTAB, APRACA, UNITERA, ICA आदि संस्थाबाट सञ्चालन हुने तालिम, गोष्ठी तथा भ्रमण कार्यक्रममा यस बैङ्कका तर्फबाट सहभागिता रहँदै आएको छ। यसैअनुरूप उक्त संस्थाको भारतलगायत अन्य सदस्य देशमा सञ्चालन हुने तालिममा यो बैङ्क र साना किसान सहकारी संस्थाका सञ्चालक तथा कर्मचारीहरूलाई पठाउने प्रक्रियालाई निरन्तरता दिइएको छ।

साना किसान बाल शिक्षा अभियान

आर्थिक वर्ष २०७०/०७१ देखि साना किसान परिवारका विद्यार्थीहरूमा शैक्षिक स्तरोन्नति र प्रतिस्पर्धा सिर्जना गर्न बैङ्कले कार्यक्रम तर्जुमा गरेको छ। प्रवेशिका परीक्षामा विशिष्ट श्रेणीसहित उत्कृष्ट अङ्क ल्याई उत्तीर्ण हुने साना किसान परिवारका बालबालिकाहरूलाई पुरस्कारको स्थापनाबाट यस कार्यक्रमको प्रारम्भ गरिएको छ। यस बैङ्कका कार्यक्षेत्रभित्र रहेका प्रत्येक बैङ्क कार्यालयअन्तर्गतमा रहेका साना किसान कार्यक्रममा आवद्ध साना किसान परिवारका बालबालिकाहरूमध्ये आफ्नो क्षेत्रमा विशिष्ट श्रेणीसहित उत्कृष्ट हुने एक-एकजना गरी जम्मा ९ जनालाई जनही रु. २५ हजारको दरले उच्च शिक्षा अध्ययन गर्न छात्रवृत्ति प्रदान गरिएको छ। चालु आर्थिक वर्ष २०७२/०७३ मा पनि यस कार्यक्रमलाई निरन्तरता दिइएको छ।

विप्रेषण सेवा

वैदेशिक रोजगारीका लागि ग्रामीण क्षेत्रबाट विदेश जानेहरूको सङ्ख्या बढ्दै गएको छ। गाउँठाउँमा विदेशबाट पठाइने रकम सहज ढङ्गले प्राप्त गर्न भेल्लुपरेको कठिनाई कम गर्न बैङ्कले साना किसान सहकारी संस्थाहरूलाई समेत रेमिट्यान्स कारोबारमा संलग्न गराई घरआँगनमै रकम उपलब्ध गराउने व्यवस्था मिलाएको छ। ग्रामीण क्षेत्रमा रहेका साना किसान सहकारी संस्थालाई सहज रूपमा रेमिट्यान्स कार्यक्रममा सरिक गराउँदा स्थानीय जनताले ठूलो राहत महसुस गरेको देखिएको छ।

साना किसान सम्मेलन २०७१ को आयोजना

बैङ्कले २०७१ साल कार्तिक १६ र १७ गतेका दिन काठमाडौँको होटल याक एन्ड यतीमा साना किसान अभियानमा पहिलोपटक अभूतपूर्व सफलतासहित साना किसान सम्मेलन, २०७१ सम्पन्न गरेको थियो। त्यसमा साना किसानहरूका तर्फबाट करिब आठ सयजना र अभियानसँग सम्बन्धित एवं अभियानलाई सहयोग गर्ने सरोकारवाला सङ्घ-संस्था र व्यक्तिका तर्फबाट समेत गरी १२ सयजतिको सहभागिता रहेको थियो। सम्मेलनमा साना किसान अभियानलाई सघाउ पुऱ्याउने खालका महत्वपूर्ण २४ कार्यपत्रहरू प्रस्तुत भएका थिए। साथै, आगामी १० वर्षभित्र साना किसान सहकारीको कार्यक्षेत्रभित्र गरिबी उन्मूलन हुने गरी कार्यक्रम तय गरी कार्यान्वयन गर्ने, बैङ्कमा आवद्ध हुने सहकारी संस्थाको सङ्ख्या १ हजार र गाविस १३ सय पुऱ्याउने र १० लाख परिवारमा साना किसान सहकारी संस्थाको सेवा पुऱ्याउने घोषणा समेत सम्मेलनले गरेको थियो। सोही सम्मेलनको घोषणा समेतलाई मध्यनजर गरी बैङ्कका कार्यक्रमहरू तर्जुमा गर्दै आएको छ।



बैंकमा आवद्ध संस्थाहरू एवं सेवा विस्तार

ग्रामीण क्षेत्रका विपन्न, सीमान्तकृत तथा साना किसानहरूको स्वामित्व र व्यवस्थापनमा सञ्चालन हुने साना किसान सहकारी संस्था लि. र समान प्रकृतिका अन्य लघुवित्त कारोबार गर्ने संस्थाहरूमार्फत लक्षित वर्गमा लघुवित्त सेवा पुऱ्याउन त्यस किसिमका संस्थाहरूको निर्माण र बैङ्कसँग आवद्ध गराउने कुरालाई महत्व दिइएको छ। आ. व. २०७०/७१ का अन्तसम्ममा ४२८ वटा संस्थाहरू यस बैङ्कसँग आवद्ध रहेकोमा आ. व. २०७१/७२ को अन्तसम्ममा १९% ले वृद्धि भई ५१० पुगेको छ भने २०७२ कार्तिक सम्म संस्था संख्या ५१४ पुगेका छन्। हिमाली ५, पहाडी ३२ र तराईका २० गरी ५७ जिल्लामा रहेका ती संस्थाहरूमा २०७२ कार्तिक मसान्तसम्ममा ४,७४,४८० विपन्न तथा साना किसान परिवार आवद्ध रहेका छन् भने देशको विभिन्न ग्रामीण भेगहरूमा साना किसान संस्थाहरू निर्माण गरिदिन धेरै माग आइरहेको छ। यस बैङ्कसँग आवद्ध संस्थाहरूका केही सूचक र तथ्याङ्कहरू तालिका - २२ मा प्रस्तुत छ।

तालिका - २२ : बैंकमा आवद्ध संस्थाका केही तथ्याङ्क (२०७२ कार्तिक मसान्त)

क्र.सं.	विवरण	२०६६/६७	२०६७/६८	२०६८/६९	२०६९/७०	२०७०/७१	२०७१/७२	२०७२ कार्तिक
१	आवद्ध संस्था सङ्ख्या	२३४	२५१	२९१	३९१	४२८	५१२	५१४
२	महिला संस्था सङ्ख्या	२६	४२	७३	१०९	१२६	१९३	१९६
३	समूह सङ्ख्या	२४,४१२	२८,४२३	३२,३५९	४०,९९१	४५,६३८	६०,३३४	६२,७०४
४	सदस्य सङ्ख्या	१५९,७६७	१८९,८७७	२३०,२२५	३२३,३८४	३७६,९५७	४६०,५९०	४७४,४८०
५	महिला सदस्य	५९%	६३%	६६%	६७%	७०%	७२%	३४६,९५३
६	सेयर पुँजी (रु. लाखमा)	२६०९	४५३०	६२४६	१०४८८	१४६१८	२०३२४	२१,७९७
७	कूल आन्तरिक पुँजी निर्माण (रु. लाखमा)	१९०२१	२९९२९	३९४९९	६५२७३	९१२०५	१३२४६६	१३९,७१९
८	लगानीमा रहिरहेको कर्जा (रु. लाखमा)	३३५५१	४९८१६	६५६८७	१०४४२२	१४६९०५	२०७३४८	२१,७०७७
९	लगानीमा रहिरहेको बृद्धि %	४४%	४८%	३२%	५९%	४१%	४१%	४.७०%
१०	कर्जा असुली दर %	९१.५९%	९५.२२%	९५.४४%	९७.४६%	९७.६८%	९७%	९४%

बैङ्कले लघुवित्त सेवा प्रदान गरेका संस्थाहरूको आ.व. २०७२/७३ कार्तिक मसान्तसम्मको लगानीमा रहिरहेको कर्जा रु. २१ अर्ब ७० करोड ७७ लाख पुगेको छ, जसमध्ये आवद्ध संस्थाहरूले रु. १३ अर्ब ९७ करोड १९ लाख (६४.३६%) आन्तरिक पुँजी निर्माण गरी परिचालन गरेका छन्। यस तथ्यबाट संस्थाहरूको आत्मनिर्भरता र वित्तीय सक्षमतामा बृद्धि भएको पुष्टि हुन्छ। २०७२ साल

तालिका - २३ : बैंकमा आवद्ध संस्थाहरूको अवस्थिति तथा अवस्था (२०७२ कार्तिक मसान्त)

विकास क्षेत्र	जिल्ला संख्या	संस्था संख्या	गाविस संख्या	कुल परिवार संख्या	सेयर पुँजी रु. हजारमा	आन्तरिक पुँजी रु. हजारमा	लगानीमा रहेको रकम रु. हजारमा	महिला सदस्य संख्या
पूर्वाञ्चल	१३	१२२	१५४	८५७३२	४५८९१९	२५५७६१७	३५६१०२१	६२३४७
हिमाल	२	३	३	१०९७	६०९४	४०६०७	४३४००	४९४
पहाड	६	३१	५०	१६३५५	६७८७६	३१४१०३	४६३२१६	१२०९९
तराई	५	८८	१०१	६८२८०	३८४९४९	२२०२९०७	३०५४४०५	४९७५४
मध्यमाञ्चल	१७	१७५	२६३	१९०६७६	७७७४७२	५६०९९९८	८७५३१११	१३३६४४
हिमाल	३	२५	६१	५४१७९	१९९२९३	१६००८४१	१६९३२९२	२८५८५
पहाड	७	७६	८५	५९०५५	२४१६०२	१५४३३३६	२३७८११३	४४९४१
तराई	७	७४	११७	७७४४२	३३६५७७	२४६५८२१	४६८१७०६	६०११८
पश्चिमाञ्चल	१४	११२	१९९	१०९८१२	५३५४६८	३९३७००२	५८७५९१४	८००११
पहाड	११	६६	१३०	५४१२१	२५५५३५	१३३९५६३	२०७९१७३	३८५७७
तराई	३	४६	६९	५५६९१	२७९९३३	२५९७४३९	३८०३९४१	४१४३४
मध्य पश्चिमाञ्चल	८	७९	१०२	५८४३३	३०२५५९	१३३३५१६	२४९०५७९	४८००७
पहाड	५	२८	४४	१८९२५	७९४५१	३७४८८८	५९९१२८	१४८८८
तराई	३	५१	५८	३९५०८	२२३१०८	९५८६२८	१८९१४५१	३३११९
सुदूर पश्चिमाञ्चल	५	२६	३५	२९८२७	१०५३१४	५३३७६७	१०२७०५८	२२९४४
पहाड	३	६	६	५५६१	६५०३	५४४४२	१२९५८८	२६८७
तराई	२	२०	२९	२४२६६	९८८११	४७९३२५	८९७४७०	२०२५७
कूल जम्मा	५७	५१४	७५३	४७४४८०	२१७९७३२	१३९,७१९,००	२१,७०,७६,८३	३४६,९,५३
हिमाल	५	२८	६४	५५२७६	२०५३८७	१६४१४४८	१७३६६९२	२९०७९
पहाड	३२	२०७	३१५	१५४०१७	६५०९६७	३६२६३३२	५६४२०१८	११३१९२
तराई	२०	२७९	३७४	२६५१८७	१३२३३७८	८७०४१२०	१४३२८९७३	२०४६८२

असार मसान्तसम्ममा संस्थाहरूको कर्जा असुली दर ९४% कायम रहनुले संस्थाको वित्तीय स्वास्थ्य एवं बैङ्कको जोखिमको अवस्था बुझ्न सहज बनाउँछ। २०७२ वैशाख १२ गतेको विनाशकारी भूकम्प तथा त्यस पश्चतका सृङ्खलाद्वय साना तथा ठूला भूकम्प तथा तराईको प्रतिकूल अवस्थाको कारण असुली दरमा हास आएको छ।

भौगोलिक हिसाबमा बैङ्कले ५ वटा हिमाली जिल्लाका २८ वटा सहकारी संस्थामार्फत ६४ गा.वि.स. का ५५ हजार २ सय ७६ परिवारलाई सेवा पुऱ्याउन सकेको छ। तराईका २० जिल्लामा सबैभन्दा बढी २७९ वटा संस्थाहरू ले जम्मा ३७४ गा.वि.स. मार्फत २ लाख ६५ हजार १ सय ८७ परिवारलाई आवद्ध गराई सेवा प्रदान गर्दैआइरहेका छन्। त्यस्तै ३२ वटा पहाडी जिल्लामा रहेका २०७ संस्थामार्फत ३१५ गा.वि.स.का १ लाख ५४ हजार १७ परिवारमा सेवा पुऱ्याइएको छ। साना किसान विकास बैङ्कको यो कार्यक्रममा आवद्ध साना किसान परिवारले हिमालका ६४ गाविसमा रु. १ अर्ब ७३ करोड ६७ लाख, पहाडका ३१५ गाविसमा रु. ५ अर्ब ६४ करोड २० लाख र तराईका ३७४ गाविसमा रु. १४ अर्ब ३२ करोड ८९ लाख गरी कूल ७५३ गाविसहरूमा रु. २१ अर्ब ७० करोड ७७ लाख बराबरको वित्तीय स्रोत परिचालन गरेका हुन्। यो मध्ये ६४.३६% वित्तीय स्रोत आन्तरिक रूपमा पुँजी निर्माण गरी परिचालन गर्न संस्थाहरू सक्षम भएका छन्। यी संस्थाहरूले २ अर्ब १७ करोड ९७ लाख त सेयर पुँजीमात्र संकलन गरेका छन्। यो कूल परिचालित रकमको १० प्रतिशत हो।

विकासक्षेत्रका आधारमा सबैभन्दा बढी मध्यमाञ्चल विकासक्षेत्रका १७ जिल्लामा १७५ वटा संस्थाहरूमार्फत २६३ गाविसका १ लाख ९० हजार ६ सय ७६ परिवारमा सेवा पुगेको छ भने सबैभन्दा कम सुदूरपश्चिमाञ्चल विकासक्षेत्रको ५ जिल्लामा २६ वटा संस्थाहरूमार्फत ३५ गाविसका २९ हजार ८ सय २७ परिवारमा सेवा पुगेको छ। बैङ्कले सेवा विस्तार गरेका सहकारी संस्थाहरूको अवस्थिति र अवस्था तालिका नं. २२ मा देखाइएको छ।

महिला सहभागितामा जोड

यस बैङ्कमा आवद्ध साना किसान सहकारी संस्था र समान प्रकृतिका अन्य लघुवित्त कार्य गर्ने संस्थाहरूमा आवद्धमध्ये ७३% सदस्यहरू महिला रहेका छन्। महिलामात्र सहभागी भई सञ्चालन गरेका सहकारी संस्थाहरूको संख्या हिमाली जिल्लामा २, पहाडी जिल्लामा ७१ र तराईका जिल्लामा १२३ गरी कुल १९६ पुगेको छ भने यी संस्थाले कुल २२८ गा. वि.स.मा सेवा विस्तार गरेका छन्। यी संस्थामा एक लाख ५१ हजार ३ सय ९६ परिवार आवद्ध रहेका छन्। यी महिला संस्थाहरूको मात्र लगानीमा रहेको ऋण रु. ५ अर्ब १३ करोड ९३ लाख पुगेको छ। यी संस्थाहरूमा भा.ना. कर्जा १.२३% प्रतिशत भन्दा कम रहेको छ।

तालिका - २४ : महिला साना किसान सहकारी संस्थाहरूको अवस्थिति एवं अवस्था (२०७२ कार्तिक मसान्त)

विकास क्षेत्र	संस्था संख्या	गा वि स संख्या	कुल परिवार संख्या	सेयर पुँजी रु. हजारमा	आन्तरिक पुँजी रु. हजारमा	लगानीमा रहेको रु. हजारमा	भा.ना रकम
पूर्वाञ्चल	४४	५१	२८२२८	८६२३४	३४०४३२	७२५०८८	१२४३१
पहाड	९	१५	६०८३	१५४४९	७६८०२	१६३०२०	८५
तराई	३५	३६	२२५१४	७०७८५	२६३६३०	५६२०६८	१२३४६
मध्यमाञ्चल	६०	६९	५३६२२	१७७४३१	१२६६५२६	२१९८९९२	१६९७९
हिमाल	२	३	११३०	१८२१	१६७३८	३०६८९	२१२
पहाड	३२	३४	२२६२०	६३५४२	३२२३२७	६५००६२	५३६३
तराई	२६	३२	२९८७२	११२०६८	९२७४६१	१५१८२४१	११४०४
पश्चिमाञ्चल	३४	४४	२८२८९	१०१८५४	७२४६९४	११३७५९४	७८५२
पहाड	१६	२२	१०८२१	३१५२७	१४१२९६	२७००२२	१२३
तराई	१८	२२	१७४६८	७०३२७	५८३३९८	८६७५७२	७७२९
मध्य पश्चिमाञ्चल	४४	४७	२८१२४	१०२७२१	३८८१५०	६७०९४६	२०३९
पहाड	१४	१४	८६४१	३३६९०	१३८५१०	२२१६८०	११७
तराई	३०	३३	१९४८३	६९०३१	२४९६४०	४४९२६६	१९२२
सुदूर पश्चिमाञ्चल	१४	१७	१४८०३	५१४४८	२०११६९	४०६७४८	७६३५
तराई	१४	१७	१४८०३	५१४४८	२०११६९	४०६७४८	७६३५
कुल जम्मा	१९६	२२८	१५३४३५	५१९६८८	२९२०९७१	५१३९३६८	४६९३६
हिमाल	२	३	११३०	१८२१	१६७३८	३०६८९	२१२
पहाड	७१	८५	४८१६५	१४४२०८	६७८९३५	१३०४७८४	५६८८
तराई	१२३	१४०	१०४१४०	३७३६५९	२२२५२९८	३८०३८५५	४१०३६

यी संस्थाहरूले कुल लररको ५७% रकम आन्तरिक पुँजी निर्माणबाट पुरा गरेकाछन् भने रु. ५१ करोड ९६ लाख ८८ हजार सेयर पुँजी संकलन भएको छ। यी संस्थाहरूको असुली दर उच्च हुनु, सञ्चालन खर्च कम हुनु, सक्रिय सहभागिता रहनु, महिलाहरूको सशक्तीकरण हुनु जस्ता कुराहरूले गर्दा बैङ्कले आगामी दिनमा पनि महिला सहभागितालाई जोड दिई कार्यक्रम विस्तार गर्ने रणनीति लिएको छ।

लेखापरीक्षा प्रतिवेदन



**साना किसान विकास बैंक लिमिटेडको
शेयरधनी महानुभावहरु समक्ष पेश गरिएको स्वतन्त्र लेखापरीक्षकको प्रतिवेदन**

१. हामीले साना किसान विकास बैंक लिमिटेडको यसैसाथ संलग्न ३१ आषाढ २०७२ को वासलात, सोही मितिमा समाप्त आर्थिक वर्षको नाफा नोक्सान हिसाव, इक्वीटीमा भएको परिवर्तन तथा नगद प्रवाह विवरणको लेखापरीक्षण सम्पन्न गरेका छौं । वित्तीय विवरणहरुप्रतिको उत्तरदायित्व कम्पनीको व्यवस्थापनमा रहेको छ । व्यवस्थापनले तयार गरेका ती वित्तीय विवरणहरु उपर लेखापरीक्षणको आधारमा आफ्नो मन्तव्य जारी गर्नु हाम्रो उत्तरदायित्व हो ।
२. हामीले नेपाल लेखापरीक्षण मान तथा लेखापरीक्षणको सर्वमान्य सिद्धान्तको आधारमा लेखापरीक्षण सम्पन्न गरेका छौं । वित्तीय विवरण सारभूत रूपमा गलत आंकडारहित छ भन्ने कुरामा विश्वस्त हुनका लागि ती लेखापरीक्षण मान अनुसार योजना तयार गरी तदनुसार लेखापरीक्षण सम्पन्न गर्नु पर्दछ । वित्तीय विवरणमा उल्लेखित रकम र खुलाईएका अन्य विवरणलाई पुष्ट्याई गर्ने प्रमाणको छडुके परीक्षण समेत लेखापरीक्षणमा समावेश हुन्छ । कम्पनीले अवलम्बन गरेका लेखा सिद्धान्त, व्यवस्थापनले गरेका महत्वपूर्ण अनुमान एवं वित्तीय विवरण प्रस्तुतिको समग्र स्थितिको मुल्याङ्कन पनि लेखापरीक्षणमा समावेश हुन्छ । लेखापरीक्षणले हाम्रो मन्तव्यलाई पर्याप्त आधार प्रदान गर्ने कुरामा हामी विश्वस्त छौं ।
३. कम्पनी ऐन, २०६३ र बैंक तथा वित्तीय संस्था ऐन, २०६३ बमोजिम देहाय अनुसार प्रतिवेदन रहेको छ ।
 - क) लेखापरीक्षणको सम्बन्धमा सोधनी तथा कैफियत तलब गरेका कुराहरुको जवाफ यथाशीघ्र पायौं ।
 - ख) हामीले लेखापरीक्षण गरेका श्रेस्ताहरुको आधारमा हाम्रो रायमा कम्पनीको हिसाव किताव प्रचलित कानून बमोजिम ठीकसंग राखिएको छ ।
 - ग) कम्पनीको इलाका कार्यालयहरुबाट प्राप्त विवरण (सम्पूर्ण इलाका कार्यालयहरुको स्वतन्त्र लेखापरीक्षण नगरिएको भएतापनि) हाम्रो लेखापरीक्षणको लागि पर्याप्त थियो ।
 - घ) यस प्रतिवेदनसंग सम्बन्धित वासलात, नाफा नोक्सान हिसाव, नगद प्रवाह विवरण तथा इक्वीटीमा भएको परिवर्तन एवं तत्सम्बन्धि अनुसूचीहरु नेपाल राष्ट्र बैंकले तोकेको ढाँचा र उक्त विवरणहरु कम्पनीले राखेको लेखासंग दुरुस्त रहेको छ ।
 - ङ) हाम्रो रायमा कम्पनीले प्रचलित कानून बमोजिम हिसाव किताव, खाता वही, श्रेस्ता र लेखा ठीकसंग राखेको छ ।
 - च) हाम्रो रायमा तथा हामीलाई प्राप्त जानकारी एवं दिइएका स्पष्टिकरण र कम्पनीको हिसाव कितावको परीक्षणबाट सञ्चालक समिति वा सोका कुनै सदस्य वा कुनै कर्मचारीले कानूनी व्यवस्था विपरीत कामकाज गरेको वा कम्पनीलाई हानी नोक्सानी गरेको वा हिनामिना गरेको पाइएन तथा नेपाल राष्ट्र बैंकको निर्देशनको उल्लंघन गरेको वा कम्पनी तथा लगानीकर्ताहरुको हक वा सुरक्षा विपरीत हुने कुनै काम गरेको र लेखा सम्बन्धि कुनै जालसाजी गरेको जानकारीमा आएन ।
 - छ) हामीले लेखापरीक्षण गरेका श्रेस्ताहरुको आधारमा कम्पनीको कारोवार सन्तोषजनक रहेको तथा आफ्नो कार्यक्षेत्र भित्र रहि नेपाल राष्ट्र बैंकले दिएको निर्देशन अनुरूप गरेको पाइयो ।
 - ज) हाम्रो रायमा हामीले लेखापरीक्षण गरेका श्रेस्ताहरुको आधारमा कम्पनीले नेपाल राष्ट्र बैंकको निर्देशन बमोजिम पर्याप्त पूर्जाकोष राखेको तथा सम्पत्तिमा सम्भावित नोक्सानीको लागि पर्याप्त व्यवस्था गरेको छ ।
 - झ) हाम्रो राय तथा हामीलाई प्राप्त सूचना तथा दिइएका स्पष्टिकरण अनुसार संलग्न वित्तीय विवरणहरुले प्रचलित कानूनका अधिनमा रहि लागु गर्न सकिने हदसम्म नेपाल लेखामान तथा लेखाका सर्वमान्य सिद्धान्तहरु अनुसार साना किसान विकास बैंकको २०७२ आषाढ ३१ गतेको वित्तीय स्थिति, सोही मितिमा समाप्त भएको आर्थिक वर्षको सञ्चालन नतिजा र नगद प्रवाह स्थिति तथा इक्वीटीमा भएको परिवर्तनको समग्रमा उचित तथा यथार्थ चित्रण गरेको र यी विवरणहरु कम्पनी ऐन २०६३, बैंक तथा वित्तीय संस्था सम्बन्धी ऐन २०६३ र नेपाल राष्ट्र बैंकको निर्देशन अनुसार ठीकसंग तयार गरिएको छ ।

मिति: २०७२/०८/११
स्थान: काठमाडौं, नेपाल

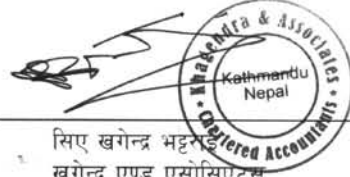

सिए खगेन्द्र भट्ट
खगेन्द्र एण्ड एसोसिएट्स
चार्टर्ड एकाउण्टेण्ट्स



साना किसान विकास बैंक लिमिटेड

२०७२ साल आषाढ मसान्तको

वासलात

पुँजी तथा दायित्व	अनुसूची	यस वर्ष रु.	गत वर्ष रु.
१. शेयर पुँजी	४.१	२८८,३५२,८७५.००	२३०,६८२,३००.००
२. जगेडा तथा कोषहरु	४.२	६९९,२०१,५०९.६३	६१५,९६५,३४६.९३
३. ऋणपत्र तथा बन्ड	४.३	-	-
४. तिर्न बाँकी कर्जा सापट	४.४	७,१७९,८३०,०१६.१०	५,२२३,५४३,४६७.८७
५. निक्षेप दायित्व	४.५	-	-
६. प्रस्तावित नगद लाभांश		३,०३५,२९३.००	३६,४२३,५२१.००
७. आयकर दायित्व		५,८५१,९४६.३४	३३०,१००.१४
८. अन्य दायित्व	४.६	६९८,८३३,४१२.५३	४९९,७०४,०९५.१४
कुल पुँजी तथा दायित्व		८,८७५,१०५,०५२.६०	६,६०६,६४८,८३१.०८

सम्पत्ति	अनुसूची	यस वर्ष रु.	गत वर्ष रु.
१. नगद मौज्जात (सिक्का समेत)		१४६,४३४.००	१२२,५२७.३०
२. नेपाल राष्ट्र बैंकमा रहेको मौज्जात		३७,५००,०००.००	३१,४६६,१७५.००
३. बैंक/वित्तीय संस्थामा रहेको मौज्जात	४.७	२२७,७८१,२६४.४६	१४८,८२६,३६६.६६
४. माग तथा अल्प सुचनामा प्राप्त हुने रकम		३६३,२५७,६१९.७५	८५७,८९०,६६३.५८
५. लगानी	४.८	२०१,०१०,०००.००	२०१,०१०,०००.००
६. कर्जा सापट	४.९	७,९८१,४४२,३३९.०३	५,३०५,८१२,५३४.०७
७. स्थीर सम्पत्ति	४.१०	१३,५८४,४७६.१०	१५,२०७,२०२.१७
८. गैर बैंकिङ्ग सम्पत्ति	४.११	-	-
९. अन्य सम्पत्ति	४.१२	५०,३८२,९१९.२६	४६,३१३,३६२.३०
कुल सम्पत्ति		८,८७५,१०५,०५२.६०	६,६०६,६४८,८३१.०८

सम्भावित दायित्व	अनुसूची ४.१३
सञ्चालकहरुको घोषणा	अनुसूची ४.२३
पुँजीकोष तालिका	अनुसूची ४.२४
जोखिम भारित सम्पत्ति विवरण तालिका	अनुसूची ४.२४(क)
प्रमुख सूचकाङ्कहरु	अनुसूची ४.२५
प्रमुख लेखा नीतिहरु	अनुसूची ४.२६
लेखा सम्बन्धी टिप्पणीहरु	अनुसूची ४.२७

४.१ देखि ४.१२ सम्मका अनुसूचीहरु वासलातका अभिन्न अंग हुन् ।

हाम्रो छुट्टै प्रतिवेदनको आधारमा

भलेन्द्र भट्टराई
वरिष्ठ प्रबन्धक

जलन कुमार शर्मा
प्रमुख कार्यकारी अधिकृत

भुपेश छत्कुली
सञ्चालक

सि.ए. खगेन्द्र भट्टराई
खगेन्द्र एण्ड एसोसिएट्स
चार्टर्ड एकाउण्टेण्ट्स

उमेश लम्साल
सञ्चालक

रविन्द्र यादव
सञ्चालक

सुखदेव न्यौपाने
सञ्चालक

अरुण कुमार बज्राचार्य
सञ्चालक

अनिल कुमार उपाध्याय
सञ्चालक

खेम बहादुर पाठक
अध्यक्ष

२०७२/०८/११

साना किसान विकास बैंक लिमिटेड

मिति २०७१/०४/०१ देखि २०७२/०३/३१ सम्म

नाफा नोक्सान हिसाव

विवरण	अनुसूची	यस वर्ष रु.	गत वर्ष रु.
१. व्याज आम्दानी	४.१४	५५८,४१०,९२५.४६	४०८,१२९,२५९.०३
२. व्याज खर्च	४.१५	१९९,११४,१४१.६३	१७७,२८९,०९६.०९
खुद व्याज आम्दानी		३५९,२९६,७८३.८३	२३०,८४०,१६२.९४
३. कर्मिसन तथा अन्य संचालन आम्दानी	४.१६	१८६,३१९.४७	१,८५६,९७५.८१
४. सटही घटवढ आम्दानी		-	-
कूल सञ्चालन आम्दानी		३५९,४८३,१०३.३०	२३२,६९७,१३८.७५
५. कर्मचारी खर्च	४.१७	३५,८७७,२४२.०२	२७,०८७,२९४.६९
६. अन्य सञ्चालन खर्च	४.१८	२९,३६६,३३१.८६	२७,२०५,३०७.३९
७. सटही घटवढ नोक्सान		-	-
सम्भावित नोक्सानी अधिको सञ्चालन मुनाफा		२९४,२३९,५२९.४२	१७८,४०४,५३६.६७
८. सम्भावित नोक्सानी व्यवस्थाहरु	४.१९	५४,८९४,२२३.७०	१४,३९०,७८३.६३
सञ्चालन मुनाफा		२३९,३४५,३०५.७२	१६४,०१३,७५३.०४
९. गैर सञ्चालन आम्दानी/खर्च	४.२०	२,४१६,१७५.९५	३,२७१,७४०.९१
१०. सम्भावित नोक्सानी व्यवस्थाबाट फिर्ता	४.२१	-	१४,२१२,२८७.६९
नियमित कारोवारबाट भएको मुनाफा		२४१,७६१,४८१.६७	१८१,४९७,७८१.६४
११. असामान्य कारोवारहरुबाट भएको आम्दानी/खर्च	४.२२	-	-
सम्पूर्ण कारोवार समावेश पछिको खुद मुनाफा		२४१,७६१,४८१.६७	१८१,४९७,७८१.६४
१२. कर्मचारी वोनस व्यवस्था		२१,९७८,३१६.५२	१६,४९९,७९८.३३
१३. आयकर व्यवस्था		६५,७१९,५१६.६९	५०,९२०,७८५.२१
• यस वर्षको कर व्यवस्था		६६,६६३,१९९.३७	४९,६५४,०७९.३२
• विगत वर्षसम्मको कर व्यवस्था		७,३८७.९०	८८५,४३४.८८
• यस वर्षको स्थगन कर आम्दानी/खर्च		(९,५१,०७०.५८)	३८२,२७१.०१
खुद नाफा/नोक्सान		१५४,०६३,६४८.४६	११४,०७७,१९८.१०

४.१४ देखि ४.२२ सम्मका अनुसूचीहरू नाफा नोक्सान हिसावका अभिन्न अंग हुन् ।

हाम्रो छुट्टै प्रतिवेदनको आधारमा

भलेन्द्र भट्टराई
वरिष्ठ प्रबन्धक

जलन कुमार शर्मा
प्रमुख कार्यकारी अधिकृत

भुपेश छत्कुली
सञ्चालक

सि.ए. खगेन्द्र भट्टराई
खगेन्द्र एण्ड एसोसिएट्स
चार्टर्ड एकाउण्टेण्ट्स

उमेश लम्साल
सञ्चालक

रविन्द्र यादव
सञ्चालक

सुखदेव न्यौपाने
सञ्चालक

अरुण कुमार बज्राचार्य
सञ्चालक

अनिल कुमार उपाध्याय
सञ्चालक

खेम बहादुर पाठक
अध्यक्ष

साना किसान विकास बैंक लिमिटेड

मिति २०७१/०४/०१ देखि २०७२/०३/३१ सम्म

नाफा नोक्सान बाँडफाँड हिसाव

विवरण	अनुसूची	यस वर्ष रु.	गत वर्ष रु.
आम्दानी			
१. गत वर्षसम्मको संचित मुनाफा		११२,४३१,५००.२०	७७,७४५,८८७.३६
२. यस वर्षको मुनाफा		१५४,०६३,६४८.४६	११४,०७७,१९८.१०
३. सटही घटवढ कोष		-	-
जम्मा		२६६,४९५,१४८.६६	१९१,८२३,०८५.४६
खर्च			
१. गत वर्षसम्मको संचित नोक्सान		-	-
२. यस वर्षको नोक्सान		-	-
३. साधारण जगेडा कोष		३०,८१२,७२९.६९	२२,८१५,४३९.६२
४. भैपरी आउने जगेडा		-	-
५. संस्था विकास कोष		-	-
६. लाभांश समीकरण कोष		-	-
७. कर्मचारी सम्बन्धी जगेडाहरू (कल्याणकारी कोष)		७,७०३,१८२.४२	५,७०३,८५९.९०
८. प्रस्तावित लाभांश		३,०३५,२९३.००	३६,४२३,५२१.००
९. प्रस्तावित बोनस शेयर		५७,६७०,५७५.००	-
१०. विशेष जगेडा कोष		-	-
११. सटही घटवढ कोष		-	-
१२. पुँजी फिर्ता जगेडा कोष		-	-
१३. पुँजी समायोजन कोष		-	-
१४. पुनरस्थापना कोष		४,६२१,९०९.४५	३,४२२,३१५.९४
१५. संस्थागत सुदृढीकरण कोष		१५,४०६,३६४.८५	११,४०७,७१९.८१
१६. लगानी समायोजन कोष		-	-
१७. स्थगन कर जगेडा कोष		९५१,०७०.५८	(३८१,२७१.०१)
१८. गत वर्षको समायोजन		-	-
जम्मा		१२०,२०१,१२४.९९	७९,३९१,५८५.२६
१९. संचित मुनाफा/(नोक्सान)		१४६,२९४,०२३.६७	११२,४३१,५००.२०

हाम्रो छुट्टै प्रतिवेदनको आधारमा

भलेन्द्र भट्टराई
वरिष्ठ प्रबन्धक

जलन कुमार शर्मा
प्रमुख कार्यकारी अधिकृत

भुपेश छत्कुली
सञ्चालक

सि.ए. खगेन्द्र भट्टराई
खगेन्द्र एण्ड एसोसिएट्स
चार्टर्ड एकाउण्टेण्ट्स

उमेश लम्साल
सञ्चालक

रविन्द्र यादव
सञ्चालक

सुखदेव न्यौपाने
सञ्चालक

अरुण कुमार बज्राचार्य
सञ्चालक

अनिल कुमार उपाध्याय
सञ्चालक

खेम बहादुर पाठक
अध्यक्ष

साना किसान विकास बैंक लिमिटेड

इक्विटीमा भएको परिवर्तन सम्बन्धि विवरण

आ.व. २०७१/७२ (रु.)

विवरण	शेयर पुँजी	सञ्चित नाफा / नोक्सान	साधारण जगोडा कोष	पुँजगत जगोडा/अनुदान कोष	शेयर प्रिमियम	सटही घटवढ कोष	स्थान कर जगोडा कोष	अन्य जगोडा तथा कोष	कुल रकम
शुरु मौज्जात	२३०,६८२,३००.००	११२,४३१,५००.२०	६७,६२१,४५८.८७	२७४,४०९,९३८.४०	-	-	२,३००,४७९.२५	१५९,२०१,९७०.२१	८४६,६४७,६४६.९३
स्थान कर	-	-	-	-	-	-	-	-	-
समायोजित शुरु मौज्जात	२३०,६८२,३००.००	११२,४३१,५००.२०	६७,६२१,४५८.८७	२७४,४०९,९३८.४०	-	-	२,३००,४७९.२५	१५९,२०१,९७०.२१	८४६,६४७,६४६.९३
समायोजन	-	-	-	-	-	-	-	-	-
यस वर्षको नाफा	-	१५४,०६३,६४८.४६	-	-	-	-	-	-	१५४,०६३,६४८.४६
नाफा बाँडफाँड	-	(५९,४९५,२५६.९९)	३०,८१२,७२९.६९	-	-	-	९५१,०७०.५८	२७,७३१,४५६.७२	-
शेयर पुँजी थप	५७,६७०,५७५.००	-	-	-	-	-	-	-	५७,६७०,५७५.००
यस वर्ष थप अन्य कोष	-	-	-	(२,६६८,४३५.३४)	-	-	-	२५०,०००.००	(२,४१८,४३५.३४)
प्रस्तावित लाभान्श/बोनस	-	(६०,७०५,८६८.००)	-	-	-	-	-	-	(६०,७०५,८६८.००)
कर्मचारी कल्याण कोष	-	-	-	-	-	-	-	(७,७०३,१८२.४२)	(७,७०३,१८२.४२)
आयकर	-	-	-	-	-	-	-	-	-
अन्तिम मौज्जात	२८८,३५२,८७५.००	१४६,२९४,०२३.६७	९८,४३४,१८८.५६	२७१,७४१,५०३.०६	-	-	३,२५१,५४९.८३	१७९,४८०,२४४.५१	९८७,५५४,३८४.६३

हाम्रो छुट्टै प्रतिवेदनको आधारमा

भलेन्द्र भट्टराई
वरिष्ठ प्रबन्धक

जलन कुमार शर्मा
प्रमुख कार्यकारी अधिकृत

भुपेश छत्कुली
सञ्चालक

सि.ए. खगेन्द्र भट्टराई
खगेन्द्र एण्ड एसोसिएट्स
चार्टर्ड एकाउण्टेण्ट्स

उमेश लम्साल
सञ्चालक

रविन्द्र यादव
सञ्चालक

सुखदेव न्यौपाने
सञ्चालक

अरुण कुमार बज्राचार्य
सञ्चालक

अनिल कुमार उपाध्याय
सञ्चालक

खेम बहादुर पाठक
अध्यक्ष



साना किसान विकास बैंक लिमिटेड

मिति २०७१/०४/०१ देखि २०७२/०३/३१ सम्म

नगद प्रवाह विवरण

विवरण	यस वर्ष रु.	गत वर्ष रु.
(क) कारोवार संचालनबाट नगद प्रवाह	(१,८६०,५२१,९५०.१८)	(१,४५३,६७१,३९०.२५)
१. नगद प्राप्ति	५४७,५७०,७८६.६५	४४२,८२९,७०९.४९
१.१ व्याज आम्दानी	५४७,३८४,४६७.१८	४४०,९७२,७३३.६८
१.२ अपलेखित कर्जाको असुली	-	-
१.३ कमीशन तथा अन्य आम्दानी	१८६,३१९.४७	१,८५६,९७५.८१
२. नगद भुक्तानी	३२९,९५५,५२७.२७	३३१,३९३,५००.७८
२.१ व्याज खर्च	१९८,८१८,२५१.२१	२२३,६७१,४८८.७२
२.२ कर्मचारी खर्च	३३,६०४,८२७.०२	२५,९१७,५८९.६९
२.३ कार्यालय संचालन खर्च	२५,२३९,६२०.२०	२२,४२०,८२६.०२
२.४ आयकर भुक्तानी	६६,१४८,३४६.०७	५४,७१८,००४.७९
२.५ अन्य खर्च	६,१४४,४८२.७७	४,६६५,५९१.५६
कार्यगत पुँजी गतिविधि अधिको नगद प्रवाह	२१७,६१५,२५९.३८	१११,४३६,२०८.७१
संचालन सम्बन्धि चालु सम्पत्तिमा कमी/(वृद्धि)	(२,२५१,१६१,२०५.३६)	(१,६८१,४३८,८९२.२७)
१. माग तथा अल्प सूचनामा प्राप्त हुने रकममा कमी/(वृद्धि)	४९४,६३३,०४३.८३	५९१,८००,६४६.८२
२. अन्य अल्पकालीन लगानीमा कमी/(वृद्धि)	-	-
३. कर्जामा कमी/(वृद्धि)	(२,७३०,५२४,०२८.६६)	(१,७३३,५६०,३२७.३९)
४. अन्य सम्पत्तिमा कमी/(वृद्धि)	(१५,२७०,२२०.५३)	(७,०५९,२११.७०)
संचालन सम्बन्धि चालु दायित्वमा कमी/(वृद्धि)	१७३,०२३,९९५.८०	११६,३३१,२९३.३१
१. निक्षेपमा दायित्वमा (कमी)/(वृद्धि)	-	-
२. अल्पकालीन सापटीमा (कमी)/वृद्धि	-	-
३. अन्य दायित्वमा (कमी)/वृद्धि	१७३,०२३,९९५.८०	११६,३३१,२९३.३१
(ख) लगानी कारोवारमा नगद प्रवाह	८,४०६,५५२.४५	(४८,२५१,९३४.४५)
१. दीर्घकालिन लगानीमा कमी/(वृद्धि)	-	(६१,०००,०००.००)
२. स्थीर सम्पत्तिमा कमी/(वृद्धि)	(२,६१९,९०५.८३)	(१,१२४,५०७.९९)
३. दीर्घकालिन लगानीमा ब्याज आम्दानी	११,०२६,४५८.२८	१३,८७२,५७२.७४
४. लाभांश आम्दानी	-	-
५. अन्य	-	-
(ग) वित्तीय श्रोत कारोवारबाट नगद प्रवाह	१,९३७,१२८,०२७.२३	१,४७६,२५८,२०४.००
१. दीर्घकालिन ऋण (वण्ड, डिबेन्चर आदि) मा वृद्धि/(कमी)	१,९५७,३७०,४१२.२३	१,४३५,३१६,३४७.००
२. शेयर पुँजीमा वृद्धि/(कमी)	-	५७,६८२,३००.००
३. अन्य दायित्वमा वृद्धि/(कमी)	(१९,१५८,५२१.००)	(१५,६६६,५७९.००)
४. नेपाल राष्ट्र बैंकबाट प्राप्त सहूलियत/पुनरकर्जामा वृद्धि/(कमी)	(१,०८३,८६४.००)	(१,०८३,८६४.००)
(घ) नगद तथा बैंक मौज्जातको विनिमय दरमा भएको फरकबाट आम्दानी/खर्च	-	-
(ङ) यस वर्षको सम्पूर्ण गतिविधिबाट नगद प्रवाह	८५,०१२,६२९.५०	(२५,६६५,१२०.७०)
(च) नगद तथा बैंकमा रहेको शुरु मौज्जात	१८०,४१५,०६८.९६	२०६,०८०,१८९.६६
(छ) नगद तथा बैंकमा रहेको अन्तिम मौज्जात	२६५,४२७,६९८.४६	१८०,४१५,०६८.९६

हाम्रो छुट्टै प्रतिवेदनको आधारमा

भलेन्द्र भट्टराई
वरिष्ठ प्रबन्धक

जलन कुमार शर्मा
प्रमुख कार्यकारी अधिकृत

भुपेश छत्कुली
सञ्चालक

सि.ए. खगेन्द्र भट्टराई
खगेन्द्र एण्ड एसोसिएट्स
चार्टर्ड एकाउण्टेण्ट्स

उमेश लम्साल
सञ्चालक

रविन्द्र यादव
सञ्चालक

सुखदेव न्यौपाने
सञ्चालक

अरुण कुमार बज्राचार्य
सञ्चालक

अनिल कुमार उपाध्याय
सञ्चालक

खेम बहादुर पाठक
अध्यक्ष

शेयर पुँजी तथा स्वामित्व

(२०७२ आषाढ मसान्त)

विवरण	यस वर्ष रु.	गत वर्ष रु.
१. शेयर पुँजी		
१.१ अधिकृत पुँजी	६४०,०००,०००.००	२४०,०००,०००.००
क) ६४००००० साधारण शेयर प्रति शेयर रु. १०० ले	६४०,०००,०००.००	२४०,०००,०००.००
ख) ...नन्ऱिडिमेवल प्रिफरेन्स शेयर प्रति शेयर रुले	-	-
ग) ...रिडिमेवल प्रिफरेन्स शेयर प्रति शेयर रुले	-	-
१.२ जारी पुँजी	३४६,०२३,५००.००	२३०,६८२,३००.००
क) ३४६०२३५ साधारण शेयर प्रति शेयर रु.१०० ले	३४६,०२३,५००.००	२३०,६८२,३००.००
ख) ... नन्ऱिडिमेवल प्रिफरेन्स शेयर प्रति शेयर रु ...ले	-	-
ग) रिडिमेवल प्रिफरेन्स शेयर प्रति शेयर रुले	-	-
१.३ चुक्ता पुँजी	२३०,६८२,३००.००	२३०,६८२,३००.००
क) २३०६८२३ साधारण शेयर प्रति शेयरले रु.१०० ले	२३०,६८२,३००.००	२३०,६८२,३००.००
ख) ... नन्ऱिडिमेवल प्रिफरेन्स शेयर प्रति शेयर रुले	-	-
ग) रिडिमेवल प्रिफरेन्स शेयर प्रति शेयर रुले	-	-
१.४ प्रस्तावित वोनस शेयर	५७,६७०,५७५.००	-
१.५ कल्स इन एडभान्स	-	-
१.६ जम्मा रकम (१.३+१.४+१.५)	२८६,३५२,८७५.००	२३०,६८२,३००.००

शेयर स्वामित्व विवरण	यस वर्ष रु.		गत वर्ष रु.	
	प्रतिशत	शेयर पुँजी	शेयर पुँजी	प्रतिशत
१. स्वदेशी स्वामित्व	१००.००	२३०,६८२,३००.००	२३०,६८२,३००.००	१००.००
१.१ नेपाल सरकार	-	-	-	-
१.२ "क" वर्गको इजाजतपत्रप्राप्त संस्थाहरु	३१.०४	७१,६०५,७००.००	७१,६०५,७००.००	३१.०४
१.३ अन्य इजाजतपत्रप्राप्त संस्थाहरु	-	-	-	-
१.४ अन्य संस्थाहरु (साना किसान सहकारी संस्थाहरु)	३८.७६	८९,४०३,८००.००	८९,४०३,८००.००	३८.७६
१.५ सर्वसाधारण	३०.२०	६९,६७२,८००.००	६९,६७२,८००.००	३०.२०
२. बैदेशिक स्वामित्व	-	-	-	-
जम्मा	१००.००	२३०,६८२,३००.००	२३०,६८२,३००.००	१००.००

शेयर पुँजी तथा स्वामित्व

(२०७२ आषाढ मसान्त)

२०७२ आषाढ मसान्तसम्ममा ०.५ प्रतिशत भन्दा बढि स्वामित्व हुने संस्थापक तथा साधारण शेयरधनीहरूको विवरण

१) संस्थापक शेयरधनी

क्र.स.	संस्थापक शेयर धनीको नाम, ठेगाना	जम्मा कित्ता	शेयर रकम	प्रतिशत	
१	कृषि विकास बैंक लि., मुख्य कार्यालय	काठमाडौं	५०६६१३	५०६६१३००	२१.९६
२	नेपाल बैंक लि., प्रधान कार्यालय	काठमाडौं	१३९६२९	१३९६२९००	६.०५
३	नविल बैंक लि.	काठमाडौं	६९८१५	६९८१५००	३.०३
४	साना किसान कृषि सहकारी संस्था लि. आनन्दवन	रुपन्देही	१९७४७	१९७४७००	०.८६
५	साना किसान कृषि सहकारी संस्था लि. डुमरवाना	बारा	१८४००	१८४००००	०.८०
६	साना किसान कृषि सहकारी संस्था लि. नकटाभिज	धनुषा	१२५१८	१२५१८००	०.५४
७	साना किसान कृषि सहकारी संस्था लि. दिगम्बरपुर	धनुषा	११९७९	११९७९००	०.५२
जम्मा			७७८७०१	७७८७०१००	३३.७६

अनुसूची ४.२

जगेडा तथा कोषहरू

(२०७२ आषाढ मसान्त)

विवरण	यस वर्ष रु.	गत वर्ष रु.
१. साधारण/वैधानिक जगेडा कोष	९८,४३४,१८८.५६	६७,६२१,४५८.८७
२. पुँजीगत जगेडा कोष	-	-
३. पुँजी फिर्ता जगेडा कोष	-	-
४. पुँजी समायोजन कोष	-	-
५. अन्य जगेडा तथा कोष	४५४,४७३,२९७.४०	४३५,९१२,३८७.८६
५.१ भैपरी आउने जगेडा	-	-
५.२ संस्था विकास कोष	-	-
५.३ लाभांश समिकरण कोष	-	-
५.४ विशेष जगेडा कोष	-	-
५.५ सम्पत्ति पुनर्मूल्यांकन कोष	-	-
५.६ स्थगन कर जगेडा	३,२५१,५४९.८३	२,३००,४७९.२५
५.७ अन्य स्वतन्त्र कोष	-	-
५.८ अन्य जगेडा कोष	४५१,२२१,७४७.५७	४३३,६११,९०८.६१
५.८.१ ऋण मोचन कोष	१०३,६६१,६१३.००	१०३,६६१,६१३.००
५.८.२ अनुसरण कोष	११,१०९,५५४.००	१०,८५९,५५४.००
५.८.३ संस्थागत सुदृढीकरण कोष	४९,१७४,०२३.४७	३३,७६७,६५८.६२
५.८.४ पुनरस्थापना कोष	१५,२५०,२२०.३७	१०,६२८,३१०.९२
५.८.५ विप्रेषण जोखिम कोष	२७४,८३३.६७	२७४,८३३.६७
५.८.६ लगानी समायोजन कोष	१०,०००.००	१०,०००.००
५.८.७ अनुदान तथा पुँजीगत जगेडा कोष	२७१,७४१,५०३.०६	२७४,४०९,९३३.४०
६. सञ्चित नाफा/नोक्सान	१४६,२९४,०२३.६७	११२,४३१,५००.२०
७. सटही घटवढ कोष	-	-
जम्मा	६९९,२०१,५०९.६३	६१५,९६५,३४६.९३

ऋणपत्र तथा वण्ड

(२०७२ आषाढ मसान्त)

विवरण	यस वर्ष रु.	गत वर्ष रु.
१. प्रतिशत वण्ड/ऋणपत्र प्रति वण्ड/ऋण पत्र..... रु..... ले मिति.....मा जारी भएको र मिति.....मा चुक्ता हुने (हालसम्मको Redemption Reserve रकम रु.....)		
२. प्रतिशत वण्ड/ऋणपत्र प्रति वण्ड/ऋण पत्र..... रु..... ले मिति.....मा जारी भएको र मिति.....मा चुक्ता हुने (हालसम्मको Redemption Reserve रकम रु.....)		
३.	-	-
जम्मा १+२+३	-	-

तिर्न बाँकी कर्जा (सापटी)

(२०७२ आषाढ मसान्त)

विवरण	यस वर्ष रु.	गत वर्ष रु.
क. स्वदेशी	-	-
१. नेपाल सरकार	२,५५०,०००,०००.००	१,७१५,०००,०००.००
२. नेपाल राष्ट्र बैंक	७,१६४,११६.००	८,२४७,९८०.००
३. रिपो दायित्व	-	-
४. बैंक तथा वित्तीय संस्था	४,६२२,६६५,९००.१०	३,५००,२९५,४८७.८७
५. अन्य संगठित संस्थाहरु	-	-
६. अन्य	-	-
जम्मा	७,१७९,८३०,०१६.१०	५,२२३,५४३,४६७.८७
ख. विदेशी	-	-
१. बैंकहरु	-	-
२. अन्य	-	-
जम्मा	-	-
जम्मा (क+ख)	७,१७९,८३०,०१६.१०	५,२२३,५४३,४६७.८७



निक्षेप हिसाव

(२०७२ आषाढ मसान्त)

विवरण		यस वर्ष रु.	गत वर्ष रु.
१.	ब्याज तिर्नु नपने खाताहरु		
	१.१ वित्तीय संस्थाहरु	-	-
	१.२ अन्य संगठित संस्थाहरु	-	-
	१.३ व्यक्तिगत	-	-
	ब्याज तिर्नु नपने खाताहरुको जम्मा	-	-
२.	ब्याज तिर्नु पर्ने खाताहरु		
क.	बचत हिसाव	-	-
	१.१ संघ संस्थाहरु	-	-
	१.२ व्यक्तिगत	-	-
	१.३ अन्य	-	-
ख.	मुद्दती हिसाव	-	-
	१.१ संघ संस्थाहरु	-	-
	१.२ व्यक्तिगत	-	-
	१.३ अन्य	-	-
	ब्याज तिर्नुपर्ने खाताहरुको जम्मा	-	-
(१+२) जम्मा निक्षेप		-	-

अन्य दायित्व

(२०७२ आषाढ मसान्त)

विवरण	यस वर्ष रु.	गत वर्ष रु.
१. पेन्सन/उपदान कोष	३,८५८,३१८.००	२,७९०,८५१.००
२. विदा वापतको व्यवस्था	४,८३५,०३६.००	३,६३०,०८८.००
३. कर्मचारी सञ्चय कोष	-	-
४. कर्मचारी कल्याण कोष	४९,३०१,६६०.१७	३१,२४३,१६२.१९
५. कर्मचारी बोनस व्यवस्था	२१,९७८,३१६.५२	१६,४९९,७९८.३३
६. निक्षेपमा भुक्तानी दिन बाँकी व्याज	-	-
७. सापटीमा भुक्तानी दिन बाँकी व्याज	६९८,६३०.१५	४०२,७३९.७३
८. सण्डी क्रेडिटर्स	७,३४५,३५३.९३	९,२५०,३९४.१३
९. शाखा मिलान हिसाव	१२४,७३८.००	-
१०. स्थगन कर दायित्व	-	-
११. भुक्तानी दिनु पर्ने बिलहरु	-	-
१२. भुक्तानी दिन बाँकी लाभांश	-	-
१३. अन्य	६१०,६९१,३५९.७६	४३५,८८७,०६१.७६
क) ग्राहक सुरक्षण कोष	५४५,४०४,५६०.६०	३९३,२६१,४३९.०४
ख) तालिम तथा गोष्ठी अनुदान कोष	१,७९८.२५	१,७९८.२५
ग) अन्य अनुदान कोष	-	-
घ) शेयर कल हिसाव	-	-
ङ) कृ.वि.बैंक लि. घुम्तीकोष	-	६००,०००.००
च) भुक्तानी दिन बाँकी संचालन खर्च	४१७,६३२.५५	१४३,०१९.५५
छ) भुक्तानी दिन बाँकी अग्रिम कर कट्टी	३१७,२३५.८८	३२२,७८४.१८
ज) भुक्तानी दिन बाँकी (कर्मचारी)	५३,६८६.००	४५०,४१८.५१
झ) धरौटी	१३५,०००.००	१३५,०००.००
ञ) अनुसरण कार्यक्रम	४६,९९५,५१४.६४	२८,८१६,५५०.००
ट) तालिम कार्यक्रम	७,५६७,१८८.४२	३,४७४,२२२.२३
ठ) पशुधन सुरक्षण	४८६,३९९.९८	७,६८१,८३०.००
ड) सुचना प्रविधि कोष	१,०००,०००.००	१,०००,०००.००
ढ) सुचना प्रविधि घुम्ती कोष	२,२५०,०००.००	-
ण) साना किसान सम्मेलन कोष	१,२२८,३७५.४४	-
त) साना किसान राहत कोष	४,८३३,९६८.००	-
जम्मा	६९८,८३३,४१२.५३	४९९,७०४,०९५.१४

बैंक/वित्तीय संस्थामा रहेको मौज्जात

(२०७२ आषाढ मसान्त)

विवरण	स्वदेशी मुद्रा	विदेशी मुद्रा रु.मा			कुल रु.	गत वर्ष रु.
		भा.रु.	परिवर्त्य वि.मु.	जम्मा		
१. स्वदेशी इजाजतपत्र प्राप्त संस्थाहरु	२२७,७८१,२६४.४६	-	-	-	२२७,७८१,२६४.४६	१४८,८२६,३६६.६६
क. चल्ती खाता	२२७,७८१,२६४.४६	-	-	-	२२७,७८१,२६४.४६	१४८,८२६,३६६.६६
ख. अन्य खाता	-	-	-	-	-	-
जम्मा	२२७,७८१,२६४.४६	-	-	-	२२७,७८१,२६४.४६	१४८,८२६,३६६.६६

नोट : सम्बन्धित इजाजतपत्रप्राप्त संस्थाहरु समर्थन पत्र अनुसारको कुल मौज्जात रु. २२७,७८१,२६४.४६

लगानी

(२०७२ आषाढ मसान्त)

विवरण	प्रयोजन		यस वर्ष रु.	गत वर्ष रु.
	व्यापारिक	अन्य		
१. नेपाल सरकारको ट्रेजरी बिल	-	-	-	-
२. नेपाल सरकारको बचतपत्र	-	-	-	-
३. नेपाल सरकारको अन्य ऋणपत्र	-	-	-	-
४. नेपाल राष्ट्र बैंक ऋणपत्र	-	-	-	-
५. विदेशी ऋणपत्र	-	-	-	-
६. स्वदेशी इजाजतपत्रप्राप्त संस्थाको शेयर	-	-	-	-
७. विदेशी बैंक	-	-	-	-
८. संगठित संस्थाहरूको शेयर	-	१०,०००.००	१०,०००.००	१०,०००.००
९. संगठित संस्थाहरूको डिबेन्चर तथा बन्ड	-	-	-	-
१०. अन्य लगानी	२०१,०००,०००.००	-	२०१,०००,०००.००	२०१,०००,०००.००
कुल लगानी	२०१,०००,०००.००	१०,०००.००	२०१,०१०,०००.००	२०१,०१०,०००.००
व्यवस्था	-	-	-	-
खुद लगानी	२०१,०००,०००.००	१०,०००.००	२०१,०१०,०००.००	२०१,०१०,०००.००

अनुसूची ४.८ (क)

शेयर, डिबेन्चर तथा वण्डमा लगानी

(२०७२ आषाढ मसान्त)

विवरण	परल मोल रु.	बजार मुल्यानुसार	व्यवस्था रकम	यस वर्ष	गत वर्ष रु.
१. शेयर लगानी					
१.१ सेन्टर फर माईक्रोफाईनान्स प्रा.लि. को १०० साधारण शेयर, प्रति शेयर १०० ले चुक्ता	१०,०००.००			१०,०००.००	१०,०००.००
१.२.....कम्पनी (प्रा.लि./लि.)साधारण शेयर (मध्ये.....बोनश समेत प्रति शेयरले चुक्ता					
१.३.....कम्पनी (प्रा.लि./लि.)प्रतिशत.....प्रिफरेन्स शेयर प्रति शेयर रु..... ले चुक्ता					
२. डिबेन्चर तथा वण्ड लगानी					
२.१.....कम्पनी (प्रा.लि./लि.)प्रतिशत डिबेन्चर/वण्ड प्रति डिबेन्चर/वण्ड रु.....ले					
२.२.....					
२.३.....					
कुल लगानी	१०,०००.००	-	१०,०००.००	१०,०००.००	१०,०००.००
३. जोखिम सम्बन्धी व्यवस्था					
३.१. गत वर्ष सम्मको व्यवस्था					
३.२. यस वर्षको थप/घट					
कुल व्यवस्था					-
खुद लगानी	१०,०००.००	-	-	१०,०००.००	१०,०००.००

कर्जा सापट वर्गीकरण र सोको लागि ब्यवस्था

(२०७२ आषाढ मसान्त)

विवरण	कर्जा सापट विवरण रु.			गत वर्षको जम्मा रु.
	विमित	अविमित	यस वर्षको जम्मा	
१. सक्रिय कर्जा सापट (Performing Loan)	-	८,०८२,९८४,२३५.३८	८,०८२,९८४,२३५.३८	५,३६०,९२५,८४६.५३
असल कर्जा	-	८,०८२,९८४,२३५.३८	८,०८२,९८४,२३५.३८	५,३६०,९२५,८४६.५३
२. निस्क्रीय कर्जा सापट (Non Performing Loan)	-	१३,७६६,०४६.९३	१३,७६६,०४६.९३	६,९००,४०६.३२
२.१ कमसल	-	-	-	-
२.२ शंकास्पद	-	-	-	-
२.३ खराब	-	१३,७६६,०४६.९३	१३,७६६,०४६.९३	६,९००,४०६.३२
३. कुल कर्जा सापट (१+२)	-	८,०९६,७५०,२८१.५१	८,०९६,७५०,२८१.५१	५,३६७,२२२,२५२.८५
४. कर्जा नोक्सानी ब्यवस्था	-	११५,३०७,९४२.४८	११५,३०७,९४२.४८	६०,४९३,७९८.७८
४.१ असल	-	८०,८२९,८४२.३५	८०,८२९,८४२.३५	५३,६०९,२५८.४६
४.२ कमसल	-	-	-	-
४.३ शंकास्पद	-	-	-	-
४.४ खराब	-	१३,७६६,०४६.९३	१३,७६६,०४६.९३	६,९००,४०६.३२
४.५ अतिरिक्त कर्जा ब्यवस्था	-	२०,७१२,०५४.००	२०,७१२,०५४.००	७२,०५४.००
४.६ तेश्रोपक्षको धितोमा प्रवाह भएको कर्जाको लागि थप	-	-	-	-
५. गत वर्षसम्मको कर्जा नोक्सानी ब्यवस्था	-	६०,४९३,७९८.७८	६०,४९३,७९८.७८	६०,२३५,२२२.८४
५.१ असल	-	५३,६०९,२५८.४६	५३,६०९,२५८.४६	३६,०९२,३५९.०७
५.२ कमसल	-	-	-	-
५.३ शंकास्पद	-	-	-	-
५.४ खराब	-	६,९००,४०६.३२	६,९००,४०६.३२	२३,४३०,८६३.७७
५.५ अतिरिक्त	-	७२,०५४.००	७२,०५४.००	७२,०५४.००
५.६ तेश्रोपक्षको धितोमा प्रवाह भएको कर्जाको लागि थप	-	-	-	-
६. यस वर्षको नोक्सानी ब्यवस्था फिर्ता	-	-	-	१४,२९२,२८७.६९
७. यस वर्षको थप कर्जा नोक्सानी ब्यवस्था	-	५४,८९४,२२३.७०	५४,८९४,२२३.७०	१४,३९०,७८३.६३
८. यस वर्षमा थप/फिर्ता	-	५४,८९४,२२३.७०	५४,८९४,२२३.७०	१७८,४९५.९४
९. कुल कर्जा नोक्सानी ब्यवस्था (५-६+७)	-	११५,३०७,९४२.४८	११५,३०७,९४२.४८	६०,४९३,७९८.७८
खुद कर्जा (३-४)	-	७,९८१,४४२,३३९.०३	७,९८१,४४२,३३९.०३	५,३०५,८९२,५३४.०७

स्थीर सम्पत्ति

(२०७२ आषाढ मसान्त)

अनुसूची ४.१०

विवरण	भवन	परिवहन साधन	मेशिनरी	कार्यालय सामान	लिजहोल्ड सम्पत्ति	अन्य	यस वर्ष रु.	गत वर्ष रु.
१. परलमोल								
(क) गत वर्षको मौज्जात		८,२१८,३२०.८४		२४,५३४,७१४.६५	-	७०८,५८६.६२	३३,४६१,६२२.११	३३,०४७,१९३.२८
(ख) यस वर्ष थप		३८६,३५०.००		२,११९,५६४.८३	-	११३,९९१.००	२,६१९,९०५.८३	१,१२४,५०७.१९
(ग) यस वर्ष पुनर्मूल्याङ्कन/पुनर्लेखन		-		-	-	-	-	-
(घ) यस वर्षको विक्री		-		-	-	-	-	-
(ङ) यस वर्षको अपलेखन		(१४,१५५.००)		(१,०१२,६४५.८५)	-	(५०,४२२.००)	(१,०७७,२२२.८५)	(७०,०७८.३६)
कूल (क+ख+ग+घ+ङ) परलमोल		८,५९०,५१५.८४		२४,६४१,६३३.६३	-	७७२,१५५.६२	३५,००४,३०५.०९	३३,४६१,६२२.११
२. ह्रासकट्टी								
(क) गत वर्ष सम्मको		५,३६५,६८७.२३		१२,५२९,५९८.४९	-	३५९,१३४.२२	१८,२५४,४१९.९४	१४,२२३,३५६.०८
(ख) यस वर्षको		६०८,४२६.०७		३,१७३,६३३.६५	-	२२५,३५१.७५	४,००७,४११.४७	४,६६९,१८२.१५
(ग) ह्रासकट्टी पुनर्मूल्याङ्कन/पुनर्लेखन		-		-	-	-	-	-
(घ) ह्रासकट्टी रकम समायोजन/फिर्ता		(८,५३६.४३)		(७५,०११.९९)	-	(३८,४५४.००)	(८४२,००२.४२)	(६३८,११८.२९)
कुल ह्रासकट्टी	०	५,९६५,५७६.८७		१४,९०८,२२०.१५	-	५४६,०३१.९७	२१,४१९,८२८.९९	१८,२५४,४१९.९४
३. बुक भ्यालु (WDV*) (१-२)	०	२,६२४,९३८.९७		१०,७३३,४१३.४८	-	२२६,१२३.६५	१३,५८४,४७६.१०	१५,२०७,२०२.१७
४. जग्गा								
५. पुँजीगत निर्माण (पुँजीकरण गरिनु पर्ने)								
जम्मा (३+४+५)	-	२,६२४,९३८.९७	-	१०,७३३,४१३.४८	-	२२६,१२३.६५	१३,५८४,४७६.१०	१५,२०७,२०२.१७

* Written Down Value



गैर बैकिङ्ग सम्पत्ति

(२०७२ आषाढ मसान्त)

ऋणी वा पार्टीको नाम ठेगाना	गैर बैकिङ्ग सम्पत्ति सकार गरेको मिति	कुल गैर बैकिङ्ग सम्पत्ति रकम रु.	नोक्सानी व्यवस्था		खुद गैर बैकिङ्ग सम्पत्ति रु.	गत वर्ष रु.
			प्रतिशत	रकम रु.		
कुल जम्मा						

अन्य सम्पत्ति

(२०७२ आषाढ मसान्त)

विवरण	यस वर्ष रु.	गत वर्ष रु.
१. मसलन्द मौज्दात	१२४,०६६.१०	१३७,७४९.७०
२. लगानीमा असूल गर्न बाँकी आम्दानी	-	-
३. कर्जामा असूल गर्न बाँकी ब्याज न्यून: ब्याज मुलतवी रकम	१,१३७,७३३.७५ (१,१३७,७३३.७५)	२,१२१,५१४.६९ (२,१२१,५१४.६९)
४. असूल गर्न बाँकी कमिशन	-	-
५. सन्डी डेटर्स	-	२,७९७,१५७.७७
६. कर्मचारी सापटी र पेशकी	१९,८३५,२१९.६१	४,५१४,८६७.७०
७. अग्रिम भुक्तानी	४५३,७१०.५२	२९५,४८२.२७
८. मार्गस्थ नगद	१०१,४०६.१०	४,२८७.९५
९. मार्गस्थ अन्य (चेक समेत)	-	-
१०. बिना सूचना ड्राफ्टको भुक्तानी	-	-
११. अपलेखन हुन बाँकी खर्च	-	-
१२. शाखा मिलान हिसाव	-	१२९,८२७.८१
१३. स्थगन कर सम्पत्ति	३,२५१,५४९.८३	२,३००,४७९.२५
१४. अन्य	२६,६१६,९६७.१०	३६,१३३,५०९.८५
१४.१ अनुसरण पेशकी	२६,०४४,५५०.००	२२,३०८,४२५.००
१४.२ अन्य संघ संस्था	३१४,४४०.६५	१,४२३,६१४.२३
१४.३ धरौटी	१२७,९५९.००	१२,२२८,११४.००
१४.४ अन्य (कम्प्युटर सफ्टवेयर)	१३०,०१७.४५	१७३,३५६.६२
जम्मा	५०,३८२,९१९.२६	४६,३१३,३६२.३०

अन्य सम्पत्ति (थप विवरण)

(२०७२ आषाढ मसान्त)

विवरण	यस वर्ष रु.			गत वर्ष रु.
	१ वर्षसम्म	१ वर्षदेखि माथि ३ वर्ष सम्म	३ वर्षभन्दा माथि	
१. कर्जामा असूल गर्न बाँकी ब्याज	१,१३७,७३३.७५	-	-	२,१२१,५१४.६९
२. शाखा मिलान हिसाव	-	-	-	१२९,८२७.८१
३. एजेन्सी हिसाव	-	-	-	-

सम्भावित दायित्वहरू

(२०७२ आषाढ मसान्त)

विवरण	यस वर्ष रु.	गत वर्ष रु.
१. जमानत	-	-
२. अपरिवर्त्य कर्जा प्रतिवद्धता (Irrevocable Loan Commitment)	-	-
३. आयकर वापत सम्भावित दायित्व	-	२९,६५८,१४३.००
४. Acceptance सहित अन्य सबै प्रकारका सम्भावित दायित्वहरू	-	-
५. चुक्ता वा भुक्तान हुन बाँकी शेयर लगानी	-	-
६. भुक्तानीको लागि परेको जमानत	-	-
७. संस्थाउपर दावी परेको तर संस्थाले दायित्व स्वीकार नगरेको दायित्वहरू	-	-
जम्मा	-	२९,६५८,१४३.००

व्याज आम्दानी

मिति २०७१।०४।०१ देखि २०७२।०३।३१ सम्म

विवरण	यस वर्ष रु.	गत वर्ष रु.
क. कर्जा सापटमा	५३०,८८९,५०३.४८	३६१,००१,३८८.६३
ख. लगानीमा	११,०२६,४५८.२८	१३,८७२,५७२.७४
१. नेपाल सरकारको सुरक्षणपत्र	-	-
३. नेपाल राष्ट्र बैंकको ऋणपत्र	-	-
४. डिभेन्चर तथा बण्ड	-	-
५. अन्तर बैंक लगानीमा व्याज	११,०२६,४५८.२८	१३,८७२,५७२.७४
ग. एजेन्सी मौज्दातमा	-	-
घ. माग तथा अल्पसूचनामा प्राप्त हुने मौज्दातमा	१६,१५३,७३५.०२	३३,२२४,२६२.५९
ड. अन्यमा	३४१,२२८.६८	३१,०३५.०७
१. घुम्टि कोषमा व्याज आम्दानी	-	-
२. कर्मचारी सापटीबाट व्याज	३४१,२२८.६८	३१,०३५.०७
जम्मा	५५८,२६७,९२५.४६	४०८,१२९,२५९.०३

व्याज खर्च

मिति २०७१।०४।०१ देखि २०७२।०३।३१ सम्म

विवरण	यस वर्ष रु.	गत वर्ष रु.
क. निक्षेप दायित्वमा	-	-
१. सदस्यहरुको बचतमा	-	-
२. सर्व साधारणको निक्षेपमा	-	-
ख. कर्जा सापटमा	१७५,२१३,६९१.४१	१५६,५४५,९४८.१९
१. ऋणपत्र तथा बण्ड	-	-
२. नेपाल राष्ट्र बैंकबाट प्राप्त कर्जा	३९८,८५०.७०	४५३,०४३.९०
३. अन्तर बैंक/वित्तीय संस्था कर्जा	१५३,४१६,२१०.५८	१३८,९९२,४९३.३२
४. अन्य संगठित संस्था	-	-
५. अन्य कर्जा (नेपाल सरकार)	२१,३९८,६३०.१३	१७,१००,४१०.९७
ग. अन्यमा	२३,९००,४५०.२२	२०,७४३,१४७.९०
१. ग्राहक सुरक्षणमा व्याज	२३,९००,४५०.२२	२०,७४३,१४७.९०
२. अन्य	-	-
जम्मा	१९९,११४,१४१.६३	१७७,२८९,०९६.०९

कमिशन तथा अन्य सञ्चालन आम्दानी

मिति २०७१।०४।०१ देखि २०७२।०३।३१ सम्म

विवरण	यस वर्ष रु.	गत वर्ष रु.
१. सेवा शुल्क	-	-
२. नविकरण शुल्क	-	-
३. इ.प्रा. कमीशन वापत	-	-
४. बट्टा आम्दानी	-	-
५. अन्य	१८६,३१९.४७	१,८५६,९७५.८१
५.१ व्याज छुट	-	१,३२९,७९४.२२
५.२. रेमिटेन्स फी	८,२३९.६०	१३,०२३.५७
५.३. परिक्षा शुल्क	८५०.००	-
५.४. टेण्डर शुल्क	-	३८,५५०.००
५.५. विविध	१७७,२२९.८७	४७५,६०८.०२
जम्मा	१८६,३१९.४७	१,८५६,९७५.८१

कर्मचारी खर्च

मिति २०७१।०४।०१ देखि २०७२।०३।३१ सम्म

विवरण	यस वर्ष रु.	गत वर्ष रु.
१. तलब	१८,३५५,०२५.६६	११,६२६,४७३.६७
२. भत्ता	३,५७०,४६५.००	२,७८७,९००.००
३. संचयकोषमा थप	१,३६४,८६६.५०	९४१,२३६.३७
४. तालिम खर्च	२,७७१,४४४.१९	४,३८८,५७६.७१
५. पोशाक	५०१,०००.००	३५८,०००.००
६. औषधोपचार	८५१,३०५.००	७५५,६३७.६३
७. बीमा	४७९,२२८.७५	३६८,७८३.१०
८. विदा वापतको व्यवस्था खर्च	१,८२९,१२३.००	१,०६५,३६५.५०
९. पेन्सन तथा उपदान व्यवस्था	१,०६७,४६७.००	९५८,०५२.९७
१०. अन्य	५,०८७,३१६.९२	३,८३७,२६८.७४
१०.१ दशै खर्च	१,४१०,४४०.००	८४८,४३८.००
१०.२ ओभरटाईम	५७०,५०१.००	६९,५०४.००
१०.३ पारिश्रमिक	२८६,३००.००	३८८,६०५.००
१०.४ बैंक दिवस भत्ता	१,३४९,६९४.००	९७०,४६८.००
१०.५ परामर्श/सल्लाहकार सेवा	१,४७०,३८१.९२	१,५६०,२५३.७४
जम्मा	३५,८७७,२४२.०२	२७,०८७,२९४.६९

अन्य सञ्चालन खर्च

मिति २०७१।०४।०१ देखि २०७२।०३।३१ सम्म

विवरण	यस वर्ष रु.	गत वर्ष रु.
१. घरभाडा	३,८३६,८६८.००	२,९०७,९८४.००
२. बत्ती विजुली, पानी	५१७,३०४.९२	५०३,७०९.२०
३. मर्मत तथा सम्भार	८६२,१३०.४७	९४८,५६२.५९
क) भवन	-	-
ख) सवारी साधन	६२८,७९८.३७	७८५,८२७.९४
ग) अन्य	२३३,३३२.१०	१६२,७३४.६५
४. बीमा	१२६,४३१.९५	१५४,२२७.०२
५. पोष्टेज, टेलिक्स, टेलिफोन, फ्याक्स	८५०,९५७.३३	७०१,२८५.८०
६. कार्यालय उपकरण फर्निचर र सम्भार	-	-
७. भ्रमण भत्ता र खर्च	१,५४५,३६७.००	७९६,९७२.००
८. मसलन्द र छपाई	६१०,२८७.८०	६६६,०८०.२०
९. पत्रपत्रिका तथा पुस्तक	२७४,३३७.९०	२४३,२३२.५६
१०. विज्ञापन	५४६,३४७.००	४३४,८६२.९५
११. कानूनी खर्च	-	-
१२. चन्दा	२,५००,०००.००	-
१३. संचालक समिति सम्बन्धी खर्च	१,४२९,१६९.९०	१,१७९,२६९.३५
(क) बैठक भत्ता	५१४,०००.००	४८४,०००.००
(ख) अन्य खर्च	९१५,१६९.९०	६९५,२६९.३५
१४. साधारण सभा सम्बन्धी खर्च	५२०,६९८.००	५८४,३११.५७
१५. लेखापरीक्षण सम्बन्धी	१८१,९८५.००	१३९,६४४.००
(क) लेखापरीक्षण शुल्क	१०१,७००.००	९०,४००.००
(ख) अन्य खर्च	८०,२८५.००	४९,२४४.००
१६. रकम स्थानान्तरण कमिशन	८०१,६५१.९५	४४,८९५.१७
१७. स्थीर सम्पत्तिमा ह्रास कट्टी	४,००७,४११.४७	४,६६९,१८२.१५
१८. पूर्व संचालन खर्च अपलेखन	-	-
१९. शेयर निष्काशन खर्च	१,१०२,७०७.८०	४,४४८,८५६.३२
२०. प्राविधिक सेवा सोधभर्ना	-	-
२१. मनोरंजन खर्च	६२३,९४१.७७	५१५,०३८.३८
२२. अपलेखन खर्च	११९,३००.१९	११५,२९९.२२
२३. सूरक्षा खर्च	-	-
२४. कर्जा सूरक्षण प्रिमियम	-	-
२५. कमिशन र डिस्काउण्ट	-	-
२६. अन्य	८,९०९,४३३.४१	८,१५१,८९४.९१
क) इन्धन	१,२९५,२१०.९४	१,५१२,१२२.६१
ख) सदस्यता शुल्क	४८६,१०७.५०	४६८,५४७.९९
ग) नवीकरण	१३५,६३०.००	१३१,५६०.००
घ) उपसमिति	२७८,२१६.००	२३०,४००.००
ङ.) पदपुर्ति परिक्षा खर्च	१०,६५०.००	६४३,३७१.८०
च) बैंक दिवस/प्रोत्साहन पुरस्कार	८४८,७०७.००	१,२३६,७४०.१७
छ) सुधार कार्यक्रम	१,४८२,७५६.००	१,३५३,६५१.६९
ज) व्यावसायिक प्रवर्द्धन	२,३२७,४२६.०६	१,००१,३१३.५०
ज) पत्रपत्रिका प्रकाशन	२९,८९०.००	५४९,०९७.९५
ट) कार्यालय फर्निचर खर्च	१३१,९५८.६३	५३,७५२.००
ठ) साना किसान सहकारी लघु वित्त सम्मेलन	१,०००,०००.००	-
ड) साना किसान प्रशिक्षार्थी कामदार छनौट	३५७,८३८.८३	६६०,४९१.६३
ढ) विविध	५२५,०४२.४५	३१०,८४५.५७
जम्मा	२९,३६६,३३१.८६	२७,२०५,३०७.३९

सम्भावित नोक्सानी व्यवस्था

मिति २०७१।०४।०१ देखि २०७२।०३।३१ सम्म

विवरण	यस वर्ष रु.	गत वर्ष रु.
१. कर्जा नोक्सानी व्यवस्थामा भएको वृद्धि	५४,८९४,२२३.७०	१४,३९०,७८३.६३
२. लगानी नोक्सानी व्यवस्थामा भएको वृद्धि	-	-
३. गैर बैकिङ्ग सम्पत्ति नोक्सानी व्यवस्था	-	-
४. अन्य सम्पत्तिमा गरिएको व्यवस्था	-	-
जम्मा	५४,८९४,२२३.७०	१४,३९०,७८३.६३

गैर संचालन आम्दानी / नोक्सान

मिति २०७१।०४।०१ देखि २०७२।०३।३१ सम्म

विवरण	यस वर्ष रु.	गत वर्ष रु.
१. लगानी विक्रीबाट आम्दानी/(नोक्सानी)	-	-
२. सम्पत्ति विक्रीबाट आम्दानी/(नोक्सानी)	-	-
३. लाभांश	-	-
४. अन्य (अनुदान सम्पत्ति हासकट्टी आम्दानी)	२,४९६,९७५.९५	३,२७१,७४०.९९
खुद गैर संचालन आम्दानी/(नोक्सान)	२,४९६,९७५.९५	३,२७१,७४०.९९

सम्भावित नोक्सानी ब्यवस्थाबाट फिर्ता

(आर्थिक वर्ष २०७१।०७२)

विवरण	यस वर्ष रु.	गत वर्ष रु.
१. कर्जा नोक्सानी ब्यवस्थाबाट फिर्ता	-	१४,२१२,२८७.६९
२. गैर बैकिङ्ग सम्पत्ति नोक्सानी ब्यवस्थाबाट फिर्ता	-	-
३. लगानी ब्यवस्थाबाट फिर्ता	-	-
४. अन्य सम्पत्तिको ब्यवस्थाबाट फिर्ता	-	-
जम्मा	-	१४,२१२,२८७.६९

असामान्य कारोबारहरुबाट भएको आम्दानी/खर्च

मिति २०७१।०४।०१ देखि २०७२।०३।३१ सम्म

विवरण	यस वर्ष रु.	गत वर्ष रु.
१. अपलेखन भएको कर्जाको असुली	-	-
२. स्वेच्छिक अवकाश खर्च	-	-
३. असुली हुन नसक्ने कर्जाको अपलेखन (४.२२ क)	-	-
४. अन्य खर्च/आम्दानी	-	-
जम्मा	-	-

अपलेखित कर्जाको विवरण

(आर्थिक वर्ष २०७१।०७२)

क्र.सं.	कर्जा प्रकार	अपलेखन गरिएको रकम	धितोको प्रकार तथा रकम	धितो मूल्यांकनको आधार	कर्जा स्वीकृत गर्ने अधिकारी /तह	कर्जा असुलीका लागि भए गरेका प्रयास	कैफियत
१.							
२.							
३.							
४.							
५.							
कुल कर्जा							

नोट : आर्थिक वर्षभरीमा अपलेखन गरिएको कर्जाको विवरण माथि उल्लेख गर्नुपर्ने छ ।

संचालक, कार्यकारी प्रमुख, संस्थापक, कर्मचारी शेयरहोल्डरहरूलाई गएको कर्जा सापट विवरण (२०७२ आषाढ मसान्त)

प्रवाहित कर्जा सापटको कुल रकममध्ये सञ्चालक, कार्यकारी प्रमुख, संस्थापक, कर्मचारी, शेयरधनीहरू र निजहरूको परिवारका सदस्य वा त्यस्ता व्यक्ति जमानी बसेको वा म्यानेजिङ एजेन्ट भएको कुनै संस्था वा कम्पनीलाई गएको रकमको विवरण देहाय बमोजिम छ ।

संस्थापक/संचालक/कार्यकारी प्रमुखको नाम	गत वर्षसम्मको बाँकी		यस वर्ष असुली		यस वर्ष थप कर्जा	असार मसान्तसम्म बाँकी	
	सावाँ	ब्याज	सावाँ	ब्याज		सावाँ	ब्याज
(क) संचालक	-	-	-	-	-	-	-
१.	-	-	-	-	-	-	-
२.	-	-	-	-	-	-	-
(ख) कार्यकारी प्रमुख	-	-	-	-	-	-	-
१.	-	-	-	-	-	-	-
२.	-	-	-	-	-	-	-
(ग) संस्थापक	-	-	-	-	-	-	-
१.	-	-	-	-	-	-	-
२.	-	-	-	-	-	-	-
(घ) कर्मचारी	-	-	-	-	-	-	-
१.	-	-	-	-	-	-	-
२.	-	-	-	-	-	-	-
(ङ) शेयर धनीहरू	-	-	-	-	-	-	-
१.	-	-	-	-	-	-	-
२.	-	-	-	-	-	-	-
जम्मा	-	-	-	-	-	-	-

पुँजीकोष तालिका

(२०७२ आषाढ मसान्त)

रु. हजारमा

विवरण	यस वर्ष	गत वर्ष
(क) प्राथमिक पुँजी	७०९,१६८	६०२,९७८
(१) चुक्ता पुँजी (साधारण शेयर)	२३०,६८२	२३०,६८२
(२) प्रस्तावित बोनस शेयर	५७,६७१	-
(३) शेयर प्रिमियम	-	-
(४) फिर्ता नहुने अग्राधिकार शेयर	-	-
(५) साधारण जगेडा कोष	९८,४३४	६७,६२१
(६) सञ्चित नाफा/(नोक्सान)	११२,४३२	७७,७४६
(७) बासलातमा देखाईएको चालु आ. व. को नाफा नोक्सान हिसाबको रकम	३३,८६३	३४,६८६
(८) पुँजी फिर्ता जगेडा कोष	-	-
(९) पुँजी समायोजन कोष	-	-
(१०) कल्स इन एडभान्स	-	-
(११) अन्य स्वतन्त्र कोषहरू	१७६,०८६	१९२,२४३
घटाउने:		
- ख्याति (Goodwill) वापतको रकम	-	-
- सीमा भन्दा बढी शेयर, सुरक्षणपत्रमा लगानी गरिएको रकम	-	-
- वित्तीय स्वार्थ रहेको कम्पनीको धितोपत्रमा लगानी गरेको रकम	-	-
- अवास्तविक सम्पत्ति	-	-
- यस बैंकको निर्देशन पालन नगरी स्वप्रयोजनका लागि घरजग्गा खरिद गरेको रकम	-	-
- प्रचलिन ऐन तथा कानुनले प्रतिबन्ध गरेका व्यक्ति तथा समुहहरूलाई प्रदान गरेको कर्जा तथा सुविधाहरू	-	-
(ख) पूरक पुँजी	१०१,५५२	५४,३२३
(१) असल कर्जाको लागि गरिएको कर्जा नोक्सानी व्यवस्था	८०,८३०	५३,६०१
(२) अतिरिक्त कर्जा नोक्सानी व्यवस्था	२०,७२२	७२
(३) हाइब्रिड पुँजी उपकरणहरू	-	-
(४) सुरक्षण नराखिएको सहायक आवधिक ऋण	-	-
(५) सम्पत्ति पूनमूल्यांकन कोष	-	-
(६) लगानी समायोजन कोष	१०	१०
(ग) जम्मा पुँजीकोष (क+ख)	८१०,७२०	६५७,३०१
(घ) जोखिम भारत सम्पत्तिको आधारमा कायम गर्नुपर्ने न्यूनतम पुँजीकोष		
पुँजीकोष (८ प्रतिशत)	९.७५	११.५३
प्राथमिक पुँजी (४ प्रतिशत)	८.५२	१०.५८
पुँजीकोष (अधिक/न्यून) (८ प्रतिशतले)	१.७५	३.५३
प्राथमिक पुँजी (अधिक/न्यून) (४ प्रतिशतले)	४.५२	६.५८

जोखिम भारित सम्पत्ति विवरण तालिका

(२०७१ आषाढ मसान्त)

रु. हजारमा

विवरण	भार	यस वर्ष रु.		गत वर्ष रु.	
		रकम	जोखिम भारित सम्पत्ति	रकम	जोखिम भारित सम्पत्ति
(क) वासलात बमोजिमको सम्पत्तिहरू (On-Balance-sheet Assets)					
नगद मौज्जात	०	१४६	-	१२३	-
नेपाल राष्ट्र बैंकमा रहेको मौज्जात	०	३७,५००	-	३१,४६६	-
नेपाल सरकारको सुरक्षणपत्रमा गरिएको लगानी	०	-	-	-	-
नेपाल राष्ट्र बैंक ऋणपत्रमा गरेको लगानी	०	-	-	-	-
आफ्नै मुद्दति रसीदको धितोमा पूर्ण सुरक्षित हुने गरी प्रदान गरिएको मुद्दति रसीद धितो कर्जा	०	-	-	-	-
सरकारी सुरक्षणपत्रको धितोमा पूर्ण सुरक्षित हुनेगरी प्रदान गरिएको कर्जा	०	-	-	-	-
सरकारी सुरक्षणपत्रमा पाउनुपर्ने ब्याज रकम (Accrued Interest)	०	-	-	-	-
बैंक/वित्तीय संस्थाहरूमा रहेको मौज्जात/मुद्दती रसिदको दावी (Claims)	०.२०	४२८,७८१	८५,७५६	३४९,८२६	६९,९६५
मागेको बखत प्राप्त हुने रकम (Money at Call)	०.२०	३६३,२५८	७२,६५२	८५७,८९१	१७१,५७८
अन्तर बैंक/संस्था सापटी	०.२०	-	-	-	-
शेयर, डिभेन्चर एवं बण्डमा भएको लगानी	१.००	१०	१०	१०	१०
अन्य लगानीहरू	१.००	-	-	-	-
कर्जा, सापट (कुल रकम)	१.००	८,०९६,७५०	८,०९६,७५०	५,३६६,२२६	५,३६६,२२६
स्थिर सम्पत्तिहरू	१.००	१३,५८४	१३,५८४	१५,२०७	१५,२०७
पाउनु पर्ने अन्य खुद ब्याज रकम (कुल पाउनु पर्ने ब्याज - सरकारी ऋणपत्र तथा वचत पत्रको ब्याज - ब्याज मूलतवी)	१.००	-	-	-	-
अन्य सबै सम्पत्तिहरू (खुद अग्रिम कर दाखिला बाहेक)	१.००	५०,३८३	५०,३८३	४६,३१३	४६,३१३
जम्मा (क)		८,९९०,४१२	८,३१९,१३५	६,६६७,०६२	५,६६९,२९९
(ख) वासलात बाहिरको कारोवार (Off-balance-sheet Items)					
जमानत	१.००	-	-	-	-
अपरिवर्त्य कर्जा प्रतिबद्धता (Irrevocable Loan Commitment)	१.००	-	-	-	-
आयकर वापत सम्भावित दायित्व	१.००	-	-	२९,६५८	२९,६५८
व्यभक्तवत्तव्य सहित अन्य सबै प्रकारका सम्भावित दायित्वहरू	१.००	-	-	-	-
चुक्त वा भुक्तान हुन बाँकी शेयर लगानी	१.००	-	-	-	-
भुक्तानीका लागि दावी परेको जमानत	१.००	-	-	-	-
संस्थाउपर दावी परेको तर संस्थाले दायित्व स्वीकार नगरेको दायित्वहरू	१.००	-	-	-	-
जम्मा (ख)		-	-	२९,६५८	२९,६५८
कूल जोखिम भारित सम्पत्ति (क+ख)		८,९९०,४१२	८,३१९,१३५	६,६९६,७२०	५,६९८,९५७

प्रमुख सूचकाङ्क

(कम्तीमा विगत ५ वर्षका परिसूचकहरू)

विवरण	सूचकाङ्क	आ.व.	आ.व.	आ.व.	आ.व.	आ.व.
		६७/६८	६८/६९	६९/७०	७०/७१	७१/७२
१. खुद नाफा/कुल आम्दानी प्रतिशत	प्रतिशत	१५.५९	१९.८८	२२.९१	२४.९८	२७.५८
२. प्रति शेयर आम्दानी	रु.	२२.५७	४५.२८	४९.९७	४९.४५	६६.७९
३. प्रति शेयर बजार मूल्य	रु.	-	-	-	१,३६४	१,५४२
४. मूल्य आम्दानी अनुपात (PE Ratio)	अनुपात	-	-	-	२७.५८	२३.०९
५. शेयर पुँजीमा लाभांश (बोनस सहित)	प्रतिशत	-	-	२६.३२	०.००	२६.३२
६. शेयर पुँजीमा नगद लाभांश भुक्तानी	प्रतिशत	-	-	११.३२	१५.७९	१.३२
७. व्याज आम्दानी/कर्जा तथा सापट	प्रतिशत	१०.५९	११.५३	१०.३५	९.०६	७.८९
८. कर्मचारी खर्च/कुल सञ्चालन खर्च	प्रतिशत	९.१९	७.८६	८.८८	९.२५	११.२४
९. कुल निक्षेप तथा सापटीमा व्याज खर्च	प्रतिशत	६.५६	६.२०	५.२९	४.६४	२.९९
१०. सटही घटवढ आम्दानी/कुल आम्दानी	प्रतिशत	-	-	-	-	-
११. कर्मचारी बोनस/कुल कर्मचारी खर्च	प्रतिशत	३१.९३	४५.३७	५६.५३	६०.९१	६१.२६
१२. खुद नाफा/कर्जा सापट	प्रतिशत	१.५५	२.३७	२.३८	२.१३	१.९०
१३. खुद नाफा/कुल सम्पत्ति	अनुपात	१.०८	१.६१	१.७७	१.७३	१.७४
१४. कुल कर्जा/निक्षेप	प्रतिशत	-	-	-	-	-
१५. कुल सञ्चालन खर्च/कुल सम्पत्ति	प्रतिशत	५.३१	६.४६	५.०८	४.४३	३.६०
१६. जोखिम भारित सम्पत्तिमा पुँजीकोषको प्रयाप्तता						
(क) प्राथमिक पुँजी	प्रतिशत	८.३२	१३.९९	१२.२४	१०.५८	८.५२
(ख) पूरक पुँजी	प्रतिशत	०.८६	०.८७	०.९२	०.९५	१.२३
(ग) कुल पुँजी कोष	प्रतिशत	९.१८	१४.८६	१३.१६	११.५३	९.७५
१७. तरलता (CRR)	अनुपात	०.५६	०.५३	०.६३	०.५१	०.५२
१८. निष्कृय कर्जा/कुल कर्जा	प्रतिशत	२.४९	१.०७	०.६५	०.११	०.१७
१९. व्याज दर अन्तर (Weighted Average Interest Rate Spread)	प्रतिशत	४.०३	५.३३	५.०६	४.४२	४.९०
२० बुक नेटवर्थ (प्रति शेयर)	रु.	३०९.३९	३४८.९५	४९८.८२	३६७.०२	४२८.१०
२१. कुल शेयर	संख्या	१,२८७,८७६	१,४००,०००	२,३०६,८२३	२,३०६,८२३	२,३०६,८२३
२२. कुल कर्मचारी	संख्या	४७	४८	४६	४२	५९
२३. अन्य						

प्रमुख लेखा नीतिहरू

आ.व. २०७१/७२

परिचय

साना किसान विकास आयोजनाहरू साना किसान सहकारी संस्थामा परिणत भएको र साना किसान सहकारी अनुसरण कार्यक्रमको माध्यमबाट थप क्षेत्रमा साना किसान सहकारी संस्थाहरूको स्थापनाक्रम निरन्तर जारी रहेकोले यी संस्थाहरूलाई जाने वित्तीय तथा गैरवित्तीय सेवामा निरन्तरता दिई त्यस्ता संस्थाको अनुगमन तथा क्षमता अभिवृद्धि गर्दै सांगठानिक तवरले दिगो र वित्तीय हिसावले सक्षम बनाउन र साना किसान विकास कार्यक्रमको मर्म र उद्देश्यलाई जिवन्त राख्दै संस्थागतस्तरमा सिर्जित जोस जाँगर र उत्साह कायम गर्न र स्वामित्व प्राप्त पछिको वित्तीय सेवाको मागलाई सहज परिपूर्ति गर्न पनि एक संरक्षक वित्तीय संस्थाको आवश्यकतालाई दृष्टिगत गर्दै कृषि विकास बैंकको अग्रसरतामा विभिन्न क्षेत्रमा रहेका साना किसान सहकारी संस्थाहरू, नेपाल सरकार तथा अन्य वाणिज्य बैंकहरू समेतको शेयर लगानीमा विक्रम संवत् २०५८ असार २२ गते 'घ' वर्गको एक विशिष्ट लघुवित्त विकास बैंकको रूपमा साना किसान विकास बैंक लि. (जसलाई यस पश्चात बैंक भनि सम्बोधन गरिएको छ) को स्थापना भएको हो।

यस बैंकले शेयर पुँजी, बैंक तथा वित्तीय संस्थाहरूबाट लिएको कर्जा, दातृसंस्था तथा नेपाल सरकारबाट प्राप्त श्रोतलाई परिचालन गरी साना किसान सहकारी संस्था तथा यस्तै प्रकृतिका अन्य संस्थाहरूको कर्जा मागलाई बैंकको एकाई कार्यालय र ९ वटा इलाका कार्यालयहरू मार्फत सेवा प्रवाह गर्दै आएको छ। यसका अतिरिक्त नेपाल सरकार र अन्य वैदेशिक संघ संस्थासँग समन्वय गरी पशु विमा, सामाजिक तथा सामुदायिक कार्यक्रम, संस्थाको क्षमता अभिवृद्धि र सेवा पाउने साना किसानको संख्या वृद्धिका लागि अनुसरण कार्यक्रम संचालन गर्दै आएको छ।

लेखाङ्कन तथा प्रस्तुतिको आधार

वित्तीय विवरणहरू नेपाल राष्ट्र बैंकको निर्देशनमा तोकिएको अवस्थामा बाहेक नेपाल लेखामान (Nepal Accounting Standards) तथा कम्पनी ऐन २०६३, बैंक तथा वित्तीय संस्था सम्बन्धी ऐन २०६३ र नेपाल राष्ट्र बैंकबाट समय समयमा जारी गरिएका निर्देशनहरूमा आधारित छन्। नेपाल लेखामानले समावेश नगरेका क्षेत्रहरूमा अन्तर्राष्ट्रिय लेखामान (International Financial Reporting Standards) लाई आधार लिइएको छ।

अन्यथा उल्लेख भएकोमा बाहेक, बैंकले प्रोदभावी लेखाङ्कन आधार (Accrual Basis) तथा ऐतिहासिक लागत

अवधारणा (Historical Cost Concept) लाई अपनाएको छ। बैंकका लेखानीतिहरू विगत वर्षदेखि एकैरूपले (Consistently) अवलम्बन गरिएको छ।

वित्तीय विवरणहरू नेपाल राष्ट्र बैंकद्वारा तोकिएको ढाँचा तथा नेपाली रुपैयाँमा प्रस्तुत गरिएको छ।

अवलम्बन गरिएका लेखा सम्बन्धी प्रमुख नीतिहरू निम्नानुसार छन् -

प्रमुख लेखा नीतिहरू

१. स्थीर सम्पत्ति तथा हासकट्टी

बैंकका स्थीर सम्पत्तिहरूलाई ऐतिहासिक लागत अवधारणा (Historical Cost Concept) अनुरूप घट्टो मूल्य प्रणाली (WDV Basis) आधारमा लेखाङ्कन गरिएको छ।

बैंकका स्थीर सम्पत्तिहरूमा आयकर नियमावलि २०५९ तथा बैंककै लेखा निर्देशिका २०५९ बमोजिम निर्दिष्ट दर रेटमा घट्टो मौज्जात प्रणाली अनुसार हासकट्टी गरिएको छ। बैंकले अवलम्बन गरेको हासकट्टी दर निम्न बमोजिम रहेको छ:

स्थीर सम्पत्ति समूह	हासकट्टी दर (प्रतिशत)
भवन तथा घर/टहरा	५
फर्निचर	२५
कम्प्यूटर तथा हिसाब गर्ने मेशिन औजार	२५
सवारी साधन	२०
विविध सामान	२५

२. आयकर व्यवस्था नीति

आयकर ऐन २०५८ को प्रावधान अनुसार चालु वर्षको करयोग्य आय तथा कर गणना गरिएको छ। स्थगन कर (Deferred Tax) को लेखाङ्कन नेपाल लेखामान ९ (NAS 9) अनुसार गरिएको छ।

३. लगानी सम्बन्धी लेखा नीति

क) नेपाल राष्ट्र बैंकले लघुवित्त वित्तीय संस्थाहरूलाई जारी गरिएको लगानी सम्बन्धी निर्देशन बमोजिम संगठित संस्थाको शेयरमा गरिएका लगानीलाई खरिद मूल्य वा बजार मूल्यमध्ये जुन कम हुन्छ, उक्त रकममा मुल्यांकन गर्ने नीति अपनाएको छ।

ख) बैंक तथा वित्तीय संस्थाहरूको मुद्दती खातामा गरिएको लगानीलाई परल मोलमा देखाईएको छ।

४. सटही घटबढ समायोजन नीति

बैंकले विदेशी मूद्रासँग सम्बन्धित सम्पत्ति दायित्व तथा सटही घटबढ आम्दानी तथा खर्चहरूको लेखाङ्कन नेपाल राष्ट्र बैंकको निर्देशन अनुरूप गर्ने नीति लिइएको छ । बैंकले चालु आर्थिक वर्षमा सटही घटबढ आम्दानी गरेको छैन ।

५. गैर बैंकिङ्ग सम्पत्तिको लेखाङ्कन नीति

बैंकले कर्जा असुल गर्ने सिलसिलामा धितो लिलामी गर्दा लिलाम विक्री नभएमा आफैले सकार गरी नेपाल राष्ट्र बैंकको निर्देशन बमोजिम लेखाङ्कन गर्ने नीति रहेको छ । बैंकले हालसम्म गैर बैंकिङ्ग सम्पत्तिको रूपमा कुनै धितो स्विकार गरेको छैन ।

६. पुँजीकृत नगरिने सम्पत्तिहरू सम्बन्धी लेखाङ्कन नीति

एक वर्षभन्दा कम समय टिक्ने र/वा रु. १,०००/- सम्मको मूल्य रहेका सामानहरू पुँजीकरण नगरी खरिद गरेकै वर्षमा खर्च लेख्ने गरिएको छ ।

७. आम्दानी/खर्चको लेखाङ्कन नीति

क) कर्जा/सापटको ब्याज आम्दानी लेखाङ्कन नेपाल राष्ट्र बैंकको निर्देशन अनुरूप नगद प्राप्तीको आधारमा गरिएको छ । यो नीति नेपाल लेखामानले पाकेको आधारमा आम्दानी जनाउन सक्ने व्यवस्था (NAS 7: Revenue) बमोजिम छैन ।

ख) उपरोक्त भन्दा बाहेकका सम्पूर्ण आम्दानी खर्चको लेखाङ्कन प्रोदभावी आधार (Accrual Basis) मा गरिएको छ ।

८. सम्भावित कर्जा नोक्सानी व्यवस्था तथा असुली हुन नसक्ने कर्जाहरूको अपलेखन नीति

क) नेपाल राष्ट्र बैंकको निर्देशन अनुसार कर्जा तथा सापटको वर्गिकरण गरी तोकिएको दरमा सम्भावित कर्जा नोक्सानी व्यवस्था गणना गरिएको छ ।

ख) असुल हुन नसक्ने कर्जाहरूको नेपाल राष्ट्र बैंकले दिएको निर्देशन र बैंकको कर्जा अपलेखन विनियमको अधिनमा

रही अपलेखन गर्ने नीति लिइएको छ । बैंकले चालु आर्थिक वर्षमा कर्जा अपलेखन गरेको छैन ।

९. कर्जाको साँवा तथा व्याज असुल गर्ने व्यवस्था

बैंकले लघुवित्त संस्थाहरूलाई लघुवित्त प्रयोजनार्थ छोटो र मध्यम अवधिको लागि थोक कर्जा प्रवाह गर्ने नीति लिएको छ । यसरी प्रवाहित कर्जा असुल गर्दा सर्वप्रथम उक्त कर्जाको व्याज असुल उपर भएपछि मात्र बाँकी रकमबाट साँवा असुल गर्ने गरिएको छ ।

१०. अन्य नीतिहरू

क. व्याज गणना गर्ने तरिका

ग्राहक सुरक्षणमा दिईने ब्याज तथा कर्जामा लिईने ब्याज ३६५ दिनलाई १ वर्षको आधार मानी गणना गर्ने गरिएको छ ।

ख. कर्मचारी सुविधा

बैंकले विरामी बिदा, संचित घरबिदा र उपदान व्यवस्था प्रोदभावी आधार (Accrual Basis) मा लेखाङ्कन गरेको छ ।

ग. मसलन्द

कार्यालय प्रयोजनका लागि खरिद गरिएका मसलन्द उपभोग भएको अनुसार FIFO आधारमा खर्च लेखिएको छ ।

घ. कार्य संचालन तथा अन्य अनुदान लेखाङ्कन

नेपाल सरकार वा अन्य निकायबाट बैंकलाई प्राप्त अनुदानमा खरिद भएका स्थीर सम्पत्तिहरूलाई पुरै मूल्यमा लेखाङ्कन गरी प्राप्त अनुदान रकम पुँजीगत बचत अन्तर्गत लेखाङ्कन गरी सो रकम बराबरको सम्पत्तिको ह्रासखर्चलाई पुँजीगत बचत रकममा समायोजन गरी नाफा नोक्सान हिसावमा देखाइएको छ ।

ङ. पुनरवर्गिकरण/पुनरसंयोजन

गत वर्षका अंकहरू आवश्यकता अनुसार पुनरवर्गिकरण/पुनरसंयोजन गरिएका छन् ।

लेखा सम्बन्धी टिप्पणीहरू

आ.व.२०७१/७२

१. लगानी, असुली तथा आम्दानी

बैंकको आ.व. २०७१/७२ को वार्षिक ऋण लगानी, असुली तथा मिनाहा गरिएको साँवा तथा ब्याजको विवरण निम्न बमोजिम रहेको छ ।

क्र.सं.	विवरण	रकम
१.	ऋण लगानी (रु. हजारमा)	७४,८३,४२८
२.	साँवा असुली (रु. हजारमा)	४७,५२,९०४
३.	ब्याज आम्दानी (रु. हजारमा)	५५,८,४११
४.	मिनाहा गरिएको साँवा	-
५.	मिनाहा गरिएको ब्याज	-

२. निक्षेप दायित्व अन्तर्गत प्रत्येक शीर्षकमा वर्ष भरिमा परिवर्तनको विवरण निम्न बमोजिम रहेको छ ।

क्र.सं.	विवरण	रकम रु हजारमा
१.	वर्ष भरिमा निक्षेप दायित्व प्राप्त	-
२.	वर्ष भरिमा निक्षेप दायित्व भुक्तानी	-
३.	वर्ष भरिमा निक्षेप दायित्व बाँकी	-

३. निक्षेप/तिर्न बाँकी कर्जा सापट र कर्जा लगानीको भारित औषत ब्याज दरको अन्तर (Weighted Average Interest Rate Spread) को विवरण

विवरण	रकम रु हजारमा
कर्जामा भारित औषत ब्याज दर	७.८९
तिर्न बाँकी कर्जा दायित्वमा भारित औषत ब्याज दर	२.९९
खुद ब्याज दर अन्तर	४.९०

४. अपलेखन हुन बाँकी खर्चको विवरण

प्रस्तुत आर्थिक वर्षमा बैंकको अपलेखन गर्न बाँकी खर्चको मौज्जात रहेको छैन ।

५. बैंकको सम्पत्ति र दायित्वसँग सम्बन्धित कारोबार र वासलात बाहिरका कारोबार कुनै एक व्यक्ति, परिवार वा संगठित संस्था तथा कुनै एक क्षेत्रमा तोकिएको सीमाभन्दा बढी अधिकेन्द्रित भएको छैन ।

विवरण	२०७१ चैत्रको प्राथमिक पुँजी कोष	एक व्यक्ति, परिवार वा संगठित संस्थासँगको अधिकतम कारोबार रकम रु.हजारमा	प्रतिशत
कर्जा तथा सापट	७१८,२१२.८०	१२६,९०७.००	१७.६७%



६. तरलता सम्बन्धी जोखिम न्यूनीकरण गर्न लघुवित्त वित्तीय संस्थाले आफ्नो दायित्व तथा सम्पत्तिलाई भूक्तानी अवधि (Maturity Period) को आधारमा विभिन्न समय अन्तरालमा वर्गीकरण गर्नु पर्ने सम्बन्धमा यस बैंकले दिएको निर्देशन अनुरूप सम्पत्ति र दायित्वको वर्गीकरण गरिएको विवरण निम्न अनुसार गरिएको छ ।

क्र. सं.	विवरण	१-९० दिन	९१-१८० दिन	१८१-२७० दिन	२७१-३६५ दिन	१ वर्ष भन्दा बढी	कुल रकम
सम्पत्ति							
१	नगद	१.४६	०	०	०	०	१.४६
२	बैंक तथा वित्तीय संस्थामा रहेको मौज्जात	२,२७७.८१	०	०	०	२३८५	४,६६२.८१
३	मागोको बखत प्राप्त हुने रकम	३,६३२.५८	०	०	०	०	३,६३२.५८
४	सरकारी सुरक्षणपत्र	०	०	०	०	०	०.००
५	ने. रा. बैंक ऋणपत्र	०	०	०	०	०	०.००
६	अन्तर बैंक तथा वित्तीय संस्था कर्जा	०	०	०	०	०	०.००
७	कर्जा सापट	१२,१४५.१३	१२,१४५.१३	१२,१४५.१३	१६,१९३.५	२८,३३८.६१	८,०९,६७५.५०
८	पाउनु पर्ने ब्याज	२.२८	२.८४	२.८४	३.४१	०	११.३७
९	प्रतिबद्धता अन्तर्गत अन्य संस्थाहरुबाट प्राप्त हुने						०.००
१०	क्र.स. १८ र १९ का सूविधाहरुको भूक्तानी						०.००
११	अन्य	६.८३	४.३५	४.३५	४.३५	१७८.४७	१९८.३५
	कुल सम्पत्ति	१८,०६६.०९	१२,१५२.३२	१२,१५२.३२	१६,२०१.२६	३०,९०२.०८	८९,४७४.०७
दायित्व							
१२	सदस्यहरुबाट निक्षेप						०
१३	सर्वसाधारणबाट बचत निक्षेप						०
१४	सर्वसाधारणबाट मुद्दति निक्षेप						०
१५	ऋणपत्रहरु						०
१६	सापटी :	५५०.००	१,२५५.४२	५००.००	१,६५५.४२	६७,८३७.४६	७९,७९८.३०
	माग/अल्प सूचना	०	०	०	०	०	०
	अन्तर बैंक/वित्तीय संस्था	५५०	५००	५००	९००	४३,७७६.६६	४६,२२६.६६
	पुनरकर्जा	०	५.४२	०	५.४२	६०.८	७१.६४
	अन्य	०	७५०	०	७५०	२४,०००	२५,५००
१७	अन्य दायित्व तथा व्यवस्थाहरु :	१२७.५८	११७.४९	१३६.४९	१३६.४९	७१५.६१	१,२३३.६६
	सण्डी क्रेडिटर्स	३३.३७	०	१९	१९.००	२.०८	७३.४५
	भूक्तानी दिनुपर्ने विल	०	०	०	०	०	०
	भूक्तानी दिनुपर्ने ब्याज	६.९९	०	०	०	०	६.९९
	व्यवस्थाहरु	०	०	०	०	५०२.९२	५०२.९२
	अन्य	८७.२२	११७.४९	११७.४९	११७.४९	२१०.६१	६५०.३०
१८	प्रतिबद्धता अन्तर्गत अन्य संस्थाहरुलाई दिनुपर्ने						०
१९	उपभोग भैनसकेको स्वीकृत सूविधाहरु						०
२०	क्र. सं. ९ अन्तर्गत सूविधाको भूक्तानी						०
२१	अन्य						०
	कुल दायित्व	६७७.५८	१,३७२.९१	६३६.४९	१,७९१.९१	६८,५५३.०७	७३,०३१.९६
	खुद सम्पत्ति	१७,३८८.५१	१०,७७९.४१	११,५१५.८३	१४,४०९.३५	-३७,६५०.९९	१६,४४२.११
	संचित खुद सम्पत्ति	१७,३८८.५१	२८,१६७.९२	३९,६८३.७५	५४,०९३.१०	१६,४४२.११	

७. बैंकले संरक्षणको रूपमा आफ्नो सम्पत्ति धितो राखी रकम लिएको विवरण ।

लगानीमा रहेको रु. ९,२०,००,०००/- मुद्दती रसिदको धितोमा विभिन्न वाणिज्य बैंकहरूसँग विपन्न वर्ग कर्जा लिइएको छ ।

८. गैर बैंकिंग सम्पत्ति सम्बन्धि विवरण (गत वर्षको, यस वर्ष स्वीकार/विक्री र खुद बाँकी रकम) ।

बैंकको हालसम्म कुनै गैर बैंकिंग सम्पत्ति रहेको छैन ।

९. चुक्ता पुँजीमध्ये अग्रिम भूक्तानी प्राप्त (Paid in Advance), भूक्तानी प्राप्त हुन बाँकी (Calls in Arrears) र जफत गरिएका तर पुनः निष्काशन नगरिसकको (Forfeited But Not issued) शेयरहरू रहेको छ भने सोको विवरण ।

बैंकको चुक्ता पुँजीमध्ये अग्रिम भूक्तानी प्राप्त (Paid in Advance), भूक्तानी प्राप्त हुन बाँकी (Calls in Arrears) र जफत गरिएका तर पुनः निष्काशन नगरिसकको (Forfeited But Not issued) शेयरहरू रहेको छैन ।

१०. लिजहोल्ड सम्पत्तिमा गत वर्षसम्म र यस वर्ष अपलेखन (Amortization) गरिएका रकमको विवरण ।

बैंकको हालसम्म कुनै लिजहोल्ड सम्पत्ति रहेको छैन ।

११. वित्तीय विवरणहरूलाई बुझ्न र विश्लेषण गर्न सघाउ पुग्ने जानकारी दिन आवश्यक देखिएका अन्य विवरण ।

क) शेयर पुँजी रकम

यस बैंकले गत आर्थिक वर्षमा हकप्रद शेयर निष्कासन सम्बन्धी गरेको निर्णय कार्यान्वयनको प्रक्रियामै रहेको छ । त्यसैले, यस आर्थिक वर्षमा शेयर पुँजी रकममा कुनै परिवर्तन नभई रु.२३,०६,८२,३००/- नै कायम रहेको छ ।

ख) साधारण जगेडा कोष

यस कोषमा गत वर्षसम्म मौज्जात रु.६,७६,२१,४५८/८७ रहेकोमा यस आर्थिक वर्षको खुद नाफा रु.१५,४०,६३,६४८/४६ को २०% ले हुने रकम रु.३,०८,१२,७२९/६९ थप भई वर्षको अन्त्यको मौज्जात जम्मा रु.९,८४,३४,१८८/५६ कायम रहेको छ ।

ग) पुनरस्थापना कोष

द्वन्द्ववाट प्रभावित तथा नयाँ भवन निर्माण गरेका साना किसान सहकारी संस्थाहरूको पुनरसंरचना गर्न यस आर्थिक वर्षको खुद नाफाको ३% ले हुने रकम रु.४६,२१,९०९/४५ उक्त कोषमा जम्मा भई वर्षको अन्तमा रु. १,५२,५०,२२०/३७ मात्र पुनरस्थापना कोष रहेको छ ।

घ) संस्थागत सुदृढिकरण कोष

बैंकसँग आवद्ध साना किसान सहकारी संस्थाहरूको संस्थागत विकास गर्ने उद्देश्यले खडा गरेको संस्थागत सुदृढिकरण कोषमा हरेक वर्षको खुद नाफाको १०% रकम थप गर्ने व्यवस्था भए अनुरूप यस वर्षको खुद नाफावाट उक्त कोषमा रु. १,५४,०६,३६४/८५ थप भई यस आर्थिक वर्षको अन्त्यमा उक्त कोषको मौज्जात रु.४,९१,७४,०२३/४७ रहेको छ ।

ङ) कर्मचारी वोनस व्यवस्था

बैंकले यस आर्थिक वर्षको मुनाफावाट कर्मचारी वोनस पछिको नाफाको १० प्रतिशतले हुन आउने रकम रु.२,१९,७८,३९६/५२ व्यवस्था गरेको छ ।

च) कर्मचारी सुविधा

यस आर्थिक वर्षमा कर्मचारी विदा वापतको व्यवस्था खर्च शिर्षकमा देखाईएको खर्च रकम रु.१८,२९,१२३/- विदा व्यवस्थामा लेखाङ्कन गरिएको छ भने रु.६,२४,१७५/- यसै वर्ष भुक्तान गरिएको छ ।

यस आर्थिक वर्षमा कर्मचारी उपदान व्यवस्था वापत रु.१०,६७,४६७/- थप व्यवस्था गरिएको छ भने कुनै पनि रकम यस वर्ष भुक्तान गरिएको छैन ।

छ) साना किसान सम्मेलन कोष

साना किसान विकास बैंकले २०७१ साल कार्तिक १६ र १७ गते आफ्नै अगुवाई र अन्य संघ संस्थाको सहकार्यमा काठमाडौँमा २ दिने साना किसान सम्मेलन कार्यक्रम आयोजना तथा सम्पन्न गरेको थियो । उक्त कार्यक्रममा साना किसान विकास बैंकको रु.१०,००,०००/- सहित जम्मा रु.९२,८४,७९७/६० प्राप्त भएको र सम्मेलन खर्च तर्फ रु.८०,५६,४२२/१६ खर्च भएको थियो । कार्यक्रम सम्पन्न भए पश्चात्को रु.१२,२८,३७५/४४ को मौज्जात रकम भने बैंकको सञ्चालक समितिको निर्णय अनुसार सम्मेलनसँग सम्बन्धित खर्च गर्ने प्रयोजनार्थ बैंककै हिसाबमा साना किसान सम्मेलन कोषको स्थापना गरी उक्त कोषमा जम्मा गरिएको छ । कार्यक्रमसँग सम्बन्धित आय र व्ययको विवरण सहितको वित्तीय विवरणको छुट्टै लेखा परीक्षण सम्पन्न गरिएको छ ।

ज) साना किसान राहत कोष

२०७२ वैशाख १२ को महाभुकम्प तथा त्यस पश्चातका पराकम्पनका कारण विभिन्न जिल्लाहरूमा साना किसान सदस्यहरू प्रभावित भएको कुरा मध्यनजर गर्दै उक्त क्षेत्रका साना किसान सहकारी संस्था मार्फत साना किसान परिवारसम्म सहयोग परिचालन गर्ने उद्देश्यले एक कोषको आवश्यकता महशुस गर्दै साना किसान विकास बैंकले साना किसान राहत कोषको स्थापना गरेको छ । उक्त कोषमा बैंक आफैँले रु ५ लाख र बैंकसँग आवद्ध अन्य क्षेत्रका साना किसान सहकारी

संस्थाहरुबाट रु.१,३४,८६,९२९/०० गरी जम्मा रु.१,३९,८६,९२९/०० जम्मा हुन आएको थियो । बैंकले खाद्यान्न, लुगाकपडा र अत्यावसकीय मालसामानहरु खरिद गरी प्रभावित संस्थाहरुमाफर्त साना किसान परिवारसम्म सहयोग परिचालन गरेको थियो । यस कोषबाट रु.९१,५२,९६९/०० रकमको कुल खर्च भई बाँकी रु.४८,३३,९६८/- मौज्जात रहेको छ र यस कोषलाई विविध प्राकृतिक विपतहरुको सामना गर्नको लागि निरन्तरता दिने निर्णय अनुसार निरन्तरता दिइएको छ ।

भ) साना किसान सूचना प्रविधि विकास कोष

आजको सूचना-प्रविधिको युगमा सबै ग्रामीण सहकारी संस्थाहरुको सूचना-प्रविधिमा सहज पहुँच हुनुपर्छ भन्ने बैङ्कको मान्यता रहेको छ । बैङ्क तथा संस्थाका जनशक्तिहरुमा सूचना-प्रविधिसम्बन्धी ज्ञान, सीप र प्रवृत्ति विकास गर्न, यससम्बन्धी आवश्यक न्यूनतम उपकरण, यन्त्र र सुविधाहरु विस्तार गर्न र यस प्रकारका कार्यहरुलाई यथाशक्य निरन्तरता दिन बैङ्कमा आर्थिक वर्ष २०७०/७१ मा एक सूचना-प्रविधि विकास कोष खडा गरिएको थियो । यस कोषमा दातृ तथा सहयोगी निकायहरुबाट प्राप्त सहयोग, सहभागी संस्थाहरुको योगदान र बैङ्कको सहयोग रहनेछ । यस कोषमा गत वर्ष रु. १० लाख कायम गरिएकोमा यस वर्ष पनि यसैलाई निरन्तरता दिइएको छ ।

ज) कर मुद्दा फछ्यौट भएको सम्बन्धमा

आन्तरिक राजश्व कार्यालयले यस बैंकको आर्थिक वर्ष २०६५/६६ को संशोधित कर निर्धारण गरि थप कर रु.२,९६,५८,१४३/- निर्धारण गरेकोमा उक्त निर्णय उपर चित्त नबुझी बैंकले विभिन्न मितिमा प्रशासकीय पुनरावलोकन, श्री राजश्व न्यायाधिकरण तथा अन्त्यमा श्री सर्वोच्च अदालतमा मुद्दा दायर गरेको थियो । श्री सर्वोच्च अदालतमा विचाराधीन रहेको मुद्दा कर फछ्यौट आयोग, २०७१ सँग मिति २०७२ भाद्र २९ मा यस बैंकको अन्तिम कर दायित्व रु.१,७१,०८,०००/- हुने गरि सम्झौता गरी कर दायित्व फछ्यौट भएको छ । विगत वर्षहरुका वित्तीय विवरणहरुमा रु.२,९६,५८,१४३/- को सम्भावित दायित्व रकम प्रस्तुत हुँदै आएकोमा उक्त हिसाब मिलान भएको अवस्थामा नेपाल लेखामान ५ "Events after Balance Sheet Date" को प्रावधान बमोजिम "adjusting events" अन्तर्गत चालु आर्थिक वर्ष २०७१/७२ को वित्तीय विवरणमा कायम हुन आएको कर दायित्व रु.१,७१,०८,०००/- लाई पुँजीगत जगेडा कोष हिसाब शीर्षकमा खर्च लेखी कर दायित्व शीर्षकमा प्रस्तुत गरिएको छ ।

उपरोक्त कर दायित्वमध्ये कर मुद्दा वापत बैंकले विभिन्न मितिमा दाखिला गरेको राजश्व धरौटी रकम रु.१,२१,०८,३९५/- कट्टा गरी बाँकी हुन आउने रु.४९,९९,६०५/- मिति २०७२ असोज १२ मा ठूला करदाता कार्यालयमा दाखिला जम्मा गरी सोको कर विवरण २०७२ असोज १३ मा दाखिला गरेको छ भने श्री सर्वोच्च अदालतमा विचाराधीन मुद्दाको निवेदन फिर्ता गर्न मिति २०७२ असोज १३ मा अनुमति प्राप्त भएको छ ।

ट) स्थगन कर सम्पत्ती

विवरण	लेखाङ्कन आधार	कर आधार	फरक	यस वर्षको स्थगन कर सम्पत्ति/(दायित्व)
स्थीर सम्पत्ति	१,१३,००,७२३.१०	१,३४,४५,८६८.५५	२१,४५,१४५.४४	६,४३,५४३.६३
उपदान व्यवस्था	३८,५८,३९८.००	-	३८,५८,३९८.००	११,५७,४९५.४०
विदा व्यवस्था	४८,३५,०३६.००	-	४८,३५,०३६.००	१४,५०,५१०.८०
जम्मा	१,९९,९४,०७७.१०	१,३४,४५,८६८.५५	१,०८,३८,४९९.४४	३२,५१,५४९.८३
गत वर्षसम्मको स्थगन कर सम्पत्ति/(दायित्व)				२३,००,४७९.२५
यस वर्षको स्थगन कर आम्दानी/(खर्च)				९,५१,०७०.५८

१२. लघुवित्त वित्तीय संस्थाको एजेन्सी मौज्जात भए अवधि अनुसारको (१ वर्ष, १-३ वर्ष, ३ वर्षभन्दा बढी) हिसाब मिलान हुन बाँकी रकमहरुको विवरण ।

यस बैंकको एजेन्सी मौज्जात नरहेको ।

१३. आयकर

(क) यस वर्षको कर व्यवस्था

आयकर ऐन २०५८ अनुसार यस वर्षको कर व्यवस्था रु. ६,६६,६३,१९९/३७ कायम गरिएको छ ।

(ख) गत वर्षको कर रकम समायोजन

गत आर्थिक वर्ष २०७०/७१ को कर लेखा परीक्षणबाट थप कायम हुन आएको कर दायित्व रकम रु.७,३८७/९० लाई यस वर्षको नाफा नोक्सान हिसाब अन्तर्गत विगत वर्षको कर व्यवस्था अन्तर्गत समायोजन गरिएको छ ।

त्यसैगरी, बुँदा नं. ११ (भ) मा उल्लेख भए अनुसार आय वर्ष २०६५/६६ को करसँग सम्बन्धित मुद्दा २९ भाद्र २०७२ मा

फछ्यौट भई कायम हुन आएको कर दायित्व रु.१,७१,०८,०००/- बाट कर मुद्दा वापत बैकले विभिन्न मितिमा दाखिला गरेको राजश्व धरोटी रकम रु.१,२१,०८,३९५/- न्युन गरि तिनपने खूद आयकर दायित्व रु.४९,९९,६०५/- लाई आयकर दायित्व शीर्षकमा समावेश गरिएको छ। उपरोक्त अनुसारको कर दायित्व तथा यस आर्थिक वर्षको बाँकी कर दायित्व रकम वित्तिय विवरणको मितिमा ठूला करदाता कार्यालयलाई भुक्तानी गरिसकिएको छ।

१४. दातृ निकायको सहयोगमा संचालित कार्यक्रम

क) एसियाली विकास बैकको सहयोगमा संचालित RFSDCP-II कार्यक्रम

नेपाल सरकार अर्थ मन्त्रालय र एसियाली विकास बैकको सहयोगमा संचालित RFSDCP-II अन्तर्गत मिति २०६७/०९/०८ (दिनाङ्क: डिसेम्बर २३, २०१०) मा भएको सम्झौता अनुरूप स्थानीय परामर्श दाताहरूलाई उपलब्ध गराउने पारिश्रमिक रकम मध्ये यस बैकले व्यहोर्नुपर्ने १०% ले हुने रकम रु. ६२,४०९/५७ परामर्श/सल्लाहकार उपशीर्षकमा र सुधार कार्यक्रम उपशीर्षकमा रु.३५८,३८७/०० एवं सुधार कार्यक्रम (ए.डी.बी.साभेदारी) उपशीर्षक अन्तर्गत यस बैकले संचालन गर्नुपर्ने तालिममा व्यहोर्नुपर्ने रकम रु. ११,२४,३६८/०० बाहेक ADB, Manila ले व्यहोर्ने रकम वित्तीय विवरणमा समावेश गरिएको छैन।

ख) किसानका लागि उन्नत वीडिजिन कार्यक्रम

नेपाल सरकार, कृषि विकास मन्त्रालय र अन्तर्राष्ट्रिय कृषि विकास कोष (International Fund for Agricultural Development-IFAD) को सहयोगमा संचालन हुने 'किसानका लागि उन्नत वीडिजिन कार्यक्रम' मा सहकार्य गर्न यस बैङ्क र कृषि विकास मन्त्रालयबीच सम्झौता भई रुकुम, रोल्पा, सल्यान, प्युठान, गुल्मी र अर्घाखाँची गरी ६ जिल्लाका ३० गाविसमा साना किसान सहकारी अनुसरण कार्यको सुरु गरिएको छ। यस कार्यक्रममा नेपाल कृषि सहकारी केन्द्रीय सङ्घले समाज परिचालन र संस्थागत विकाससम्बन्धी कार्य गर्नेछ भने बैङ्कले लघुवित्त सेवाका सम्पूर्ण कार्यहरू गर्नेछ। यस कार्यक्रममा परियोजनाको तर्फबाट यस आर्थिक वर्षमा रु. ४०,३४,२५९/७५ खर्च भएको छ।

ग) साना किसान कृषि प्रशिक्षार्थी कार्यक्रम

कृषिसम्बन्धी ज्ञान, सीप र अभ्यास प्रदान गरी युवाहरूमा व्यावसायिक कृषि क्षमता बढाउन नेपालका लागि इजरायली राजदूतावासको सहकार्यमा 'साना किसान कृषि प्रशिक्षार्थी कार्यक्रम' संचालन गरिएको छ। यस कार्यक्रम अन्तर्गत साना किसान परिवारका विद्यार्थीहरूलाई उन्नत कृषि प्रणाली सम्बन्धी तालिमका लागि इजरायलका विभिन्न कलेज तथा कृषि तालिम केन्द्रमा १० महिने अध्ययनका लागि सहभागी गराइन्छ।

यस कार्यक्रम अन्तर्गत बैकले आर्थिक वर्ष २०७१/७२ मा ५१० जना प्रशिक्षार्थी इजरायल पठाएको थियो भने उक्त आर्थिक वर्षमा उपरोक्त कार्यक्रम अन्तर्गत बैकले आफ्नै स्रोतबाट रु. ३,५७,८३८/८३ खर्च गरेको छ।

घ) साना किसान वातावरण तथा नवीकरणीय ऊर्जा कार्यक्रम

यू. एन. सी. डी. एफ / क्लिन स्टार्टसँग सहकार्य गरी बैङ्कले साना किसान वातावरण तथा नवीकरणीय ऊर्जा कार्यक्रम संचालन गरेको छ। ग्रामीण दुर्गममा विजुली-वत्ती र सुविधायुक्त ऊर्जा प्रणालीबाट विमुख रहेका साना किसान तथा विपन्न परिवारहरूमा सौर्य ऊर्जा, बायोग्यास, धूर्वारहित चुल्हो र सुलभ शौचालय आदिको उपयुक्त सेवा पुऱ्याउने यो कार्यक्रमबाट आगामी ३ वर्षमा लगभग ४० हजारभन्दा बढी परिवार लाभान्वित हुने लक्ष्य राखिएको छ।

यस कार्यक्रम अन्तर्गत परियोजनाको तर्फबाट रु. १९,८६,९६३/५० खर्च भएको छ।

१५. नेपाल सरकारको सहयोगमा संचालित कार्यक्रमहरू

नेपाल सरकारबाट यस बैङ्कलाई साना किसान सहकारी अनुसरण कार्यक्रम, तालिम/गोष्ठी (क्षमता विकास) कार्यक्रम, सामाजिक/सामुदायिक विकास कार्यक्रम, पशुपालन प्रवर्द्धन कार्यक्रम र पशुधन सुरक्षण कार्यक्रमहरू संचालन गर्ने प्रयोजनका लागि अनुदान सहयोग उपलब्ध हुँदै आएको छ जसका सारांसहरु निम्न वमोजिम रहेका छन।

क) साना किसान सहकारी अनुसरण कार्यक्रम

बैकले ग्रामीण क्षेत्रमा प्रभावकारी दिगो लघुवित्त सेवा प्रवाहका लागि स्थानीय प्रणाली विकास गर्न नवप्रवर्तनीय अभ्यासका रूपमा साना किसान सहकारी अनुसरण कार्यक्रम संचालन गर्दै आएको छ। साना किसान सहकारी अनुसरण कार्यक्रम अन्तर्गत साना किसान सहकारीको लघुवित्त सेवा नपुगेका क्षेत्रका विपन्न तथा साना किसानहरूलाई सङ्गठित गरी आ-आफ्नो गाविसमा आवश्यक लघुवित्त सेवा दिन सक्षम साना किसान सहकारी संस्थाको गठन गरी दिगो र निरन्तर सेवा उपलब्ध हुने व्यवस्था मिलाइन्छ। यस कार्यक्रम अन्तर्गत चालु आर्थिक वर्षमा १०० वटा संस्थाहरू अनुसरण कार्यक्रम मार्फत निर्माण तथा हस्तान्तरण भए भने उक्त कार्यक्रमका लागि नेपाल सरकारबाट प्राप्त अनुदानबाट रु. ५ करोड ७० लाख रकम खर्च समेत भएको छ।

ख) तालिम / गोष्ठी (क्षमता विकास) कार्यक्रम

बैकले साना किसानहरूको क्षमता अभिवृद्धिका लागि विभिन्न किसिमका व्यवसायिक, कृषि, संस्थागत शुसासन र संस्था संचालन र लेखा सम्बन्धी तालिम / गोष्ठी (क्षमता विकास) कार्यक्रममा संचालन गर्दै आएको छ जस अन्तर्गत यस आर्थिक वर्षमा १५५ वटा तालिम संचालन भएकोमा रु. ९० लाख १५ हजार खर्च भई ७,६७५ जना साना किसानहरू लाभान्वित भएका छन्।

ग) सामाजिक / सामुदायिक विकास कार्यक्रम

बैकले समुदाय स्तरमा आवश्यक भौतिक पूर्वाधार विकासका लागि सामाजिक / सामुदायिक विकास कार्यक्रम संचालन गर्दै आएको

छ। ग्रामीण क्षेत्रमा सुलभ शौचालय, विद्यालय मर्मत, पुलपुलेसो, कुलोमर्मत, कृषिसडक स्याहार-सम्भार, वृक्षारोपण, पशु उपचार शिविर, उन्नत नश्लका वीउ पशुको व्यवस्था, पशु भ्याक्सिन, सामुदायिक भवन, तालिम भवन, बालविकास, कृषि औजार, स्टेचर आदि सामाजिक/सामुदायिक विकासका कार्यक्रम सञ्चालन गर्न संस्थाहरूलाई स-सानो सहयोग उपलब्ध गराइन्छ। यस आर्थिक वर्षमा नेपाल सरकारबाट प्राप्त अनुदान रु.१ करोड ५० लाखको लागतमा २४३ वटा कार्यक्रम संचालन भएको थियो। यस कार्यक्रमबाट यस आवमा १४९,२५२ जना साना किसानहरू लाभान्वित भएका छन्।

घ) पशुपालन प्रवर्द्धन कार्यक्रम :

बैंकले पशुपालन गर्ने पशुपालक साना किसानहरूको पशुपालन व्यवसायको व्यवसायीकरणका लागि पशुपालन प्रवर्द्धन कार्यक्रम संचालन गर्दै आएको छ। यस आवमा २७५ वटा कार्यक्रम संचालन भएकोमा रु. १ करोड खर्च भई ८,७६९ जना साना किसानहरू लाभान्वित भएका छन्।

ङ) पशुधन सुरक्षण कार्यक्रम

बैंकले पशुपालक साना किसानहरूको पशुधन क्षति न्यूनीकरणका लागि पशुधन सुरक्षण कार्यक्रमहरू संचालन गर्दै आएको छ। पशुधन सुरक्षण कार्यक्रमअन्तर्गत चालु आर्थिक वर्ष २०७१/७२ मा बैङ्कको समन्वयमा साना किसान सहकारी संस्थाहरूले १३,८८९ परिवारका रु. ९५ करोड ८६ लाख मूल्यका ४१ हजार ४८७ वटा पशुको सुरक्षण कार्यक्रम सञ्चालन गरेका छन्। यस कार्यक्रम संचालनको लागि बैंकले यस आर्थिक वर्षमा नेपाल सरकारबाट प्राप्त प्रिमियम अनुदानबाट रु. ३ करोड ९२ लाख १४ हजार खर्च गरेको छ।

च) पशुपालन कर्जा कार्यक्रम

त्यस्तैगरी मासुजन्य उत्पादन प्रवर्द्धन गर्ने उद्देश्यले नेपाल सरकारले १ प्रतिशत व्याजदरमा बैंकलाई मासुजन्य कर्जा उपलब्ध गराउँदै आएको छ। साना किसानहरूलाई आकर्षित गर्नको लागि शर्तस्वरूप बैंकले सहकारी संस्थालाई ५ प्रतिशतमा र सहकारी संस्थाले साना किसानलाई ९ प्रतिशतमा यस कर्जा परिचालन हुँदै आएको छ। बैंक स्वयम्ले कर्जाको उपयोगिताको निरीक्षण नियन्त्रण गर्दै आएको छ। बैंकले नेपाल सरकारबाट १० हजार साना किसानलाई सहूलियत पशुपालन कर्जा लगानी गर्ने गरी यस वर्ष रु. १ अर्बको कर्जा सापट प्राप्त भएकोमा कुल १५,३०७ परिवारलाई रु. १ अर्ब ५१ करोड ९९ लाखको पशुपालन कर्जा परिचालन गरेको छ।

१६. नगद लाभांश तथा बोनस शेयर वितरण सम्बन्धमा

बैंकको मिति २०७२/०८/११ मा बसेको सञ्चालक समितिको बैठकले आ.व. २०७१/७२ को मुनाफाबाट चुक्ता पुँजीको २५ प्रतिशतले हुने रु.५,७६,७०,५७५/- बराबरको बोनस शेयर र चुक्ता पुँजीको १.३१६ प्रतिशतले हुने नगद लाभांश रु. ३०,३५,२९३/- गरी कुल जम्मा रु. ६,०७,०५,८६८/- बराबरको मुनाफा वितरण गर्न स्वीकृतिका लागि नेपाल राष्ट्र बैंक र यस बैंकको साधारण सभामा प्रस्ताव पेश गर्ने निर्णय पारित गरेकोमा सोही अनुरूप वित्तीय विवरणमा प्रस्तुत गरिएको छ।

संस्थापक/संस्थापक समूहका शेयरधनीले आफ्नो स्वामित्वमा रहेको शेयर अन्य बैंक तथा वित्तीय संस्थामा धितो राखी कर्जा लिएको विवरण

(२०७२ आषाढ मसान्त)

क्र.सं.	संस्थापक / संस्थापक समूह अर्न्तगत पर्ने शेयरधनीको नाम	संस्थापकको स्वामित्वमा कायम रहेको शेयर		कर्जा विवरण			कैफियत
		कुल कित्ता संख्या	कुल चुत्ता पुँजीको प्रतिशत	कर्जा लिएको अन्य बैंक तथा वित्तीय संस्थाको नाम	कर्जा रकम	धितो रहेको शेयर कित्ता संख्या	
१.	-	-	-	-	-	-	-
२.	-	-	-	-	-	-	-

Comparison of Unaudited and Audited Financial Statement As of F/Y 2071/72

S.N.	Particlars	As per Unaudited Financial Statement	As per Audited Financial Statement	Variance		Reasons for Variance
				In Amount	In %	
1	Total Capital and Liabilities (1.1 to 1.7)	9,002,708.05	8,875,105.06	127,602.99	1.42	
1.1	Paid-up Capital	230,682.30	288,352.88	(57,671)	-25.00	Proposed Bonus Share Issue
1.2	Reserves and Surplus	784,571.31	699,201.51	85,369.80	10.88	Appropriations out of profits & Adjustment of Tax Liability of FY 2065/066
1.3	Debenture and Bond	-	-	-	-	
1.4	Borrowings	7,179,830.02	7,179,830.02	-	-	
1.5	Deposits (a+b)					
	a. Member					
	b. Public					
1.6	Income Tax Liabilities	157.71	5,851.95	(5,694.24)	-3,610.58	Income tax calculation during audit & adjustment of tax liability of FY 2065/66
1.7	Other Liabilities	807,466.71	701,868.71	105,598.00	13.08	Adjustment on audit review, netting off loan loss provision
2	Assets (2.1 to 2.7)	9,002,708.05	8,875,105.06	127,602.99	1.42	
2.1	Cash & Bank Balance	265,427.69	265,427.70	(0.01)	-0.00	Rounding off difference
2.2	Money at call and short Notice	363,257.62	363,257.62	-	-	
2.3	Investments	201,010.00	201,010.00	-	-	
2.4	Loans & Advances	8,096,750.28	7,981,442.34	115,308	1.42	Adjustment on audit review, netting off loan loss provision
2.5	Fixed Assets	13,584.48	13,584.48	-	-	



S.N.	Particlars	As per Unaudited Financial Statement	As per Audited Financial Statement	Variance		Reasons for Variance
				In Amount	In %	
2.6	Non Banking Assets	-	-	-	-	
2.7	Other Assets	62,677.98	50,382.92	12,295.06	19.62	Set off of contra assets and liabilities, netting of advance tax with provision
3	Profit and Loss Account					
3.1	Interest Income	558,410.92	558,410.93	(0.01)	-0.00	Rounding off difference
3.2	Interest Expenses	199,114.14	199,114.14	-	-	
	A. Net Interest Income (3.1-3.2)	359,296.78	359,296.79	(0.01)	-0.00	
3.3	Fees, Commission and Discount	7.02	8.24	(1.22)	-17.38	Adjustment on audit review
3.4	Other Operating Income	178.08	178.08	-	-	
3.5	Foreign Exchange Gain/ Loss (Net)	-	-	-	-	
	B. Total Operating Income (A+3.3+3.4+3.5)	359,481.88	359,483.11	(1.23)	-0.00	
3.6	Staff Expenses	35,877.24	35,877.24	(0.00)	-0.00	
3.7	Other Operating Expenses	29,246.33	29,366.33	(120.00)	-0.41	Adjustment on audit review
	C. Operating Profit Before Provision (B-3.6-3.7)	294,358.31	294,239.53	118.78	0.04	
3.8	Provision for Possible Losses	54,894.22	54,894.22	(0.00)	-0.00	
	D. Operating Profit (C-3.8)	239,464.09	239,345.31	118.78	0.05	
3.9	Non Operating Income/ Expenses (Net)	2,416.17	2,416.18	(0.01)	-	Rounding off difference
3.10	Write Back of Provision for Possible Loss	-	-	-	-	
	E. Profit from Regular Activities (D+3.9+3.10)	241,880.26	241,761.48	118.78	0.05	
3.11	Extraordinary Income/ Expenses (Net)	-	-	-	-	
	F. Profit Before Bonus and Taxes (E+3.11)	241,880.26	241,761.48	118.78	0.05	
3.12	Provision for Staff Bonus	21,989.11	21,978.32	10.79	0.05	Adjustment on audit review
3.13	Provision for Tax	65,967.35	65,719.52	247.83	0.38	Audit adjustments for depreciation and deferred tax
	G. Net Profit/(Loss) (F-3.12-3.13)	153,923.80	154,063.64	(139.84)	-0.09	Due to above changes



नेपाल राष्ट्र बैंक

लघुवित्त प्रवर्द्धन तथा सुपरिवेक्षण विभाग

पत्र संख्या: ल.वि.प्र.सु.वि.गैर. ११/०७२/७३

श्री साना किसान विकास बैंक लिमिटेड
सुविधा नगर, काठमाडौं ।

विषय: वार्षिक वित्तीय विवरण साधारणसभा प्रयोजनका लागि प्रकाशित गर्ने स्वीकृत सम्बन्धमा ।

महाशय,

त्यस संस्थाले पेश गरेको आर्थिक वर्ष २०७१/७२ को लेखापरीक्षण भएको वासलात, नाफा नोक्सान हिसाव, सोसँग सम्बन्धित अनुसूचीहरू, लेखापरीक्षकको प्रतिवेदन, लङ्गफर्म अडिट रिपोर्ट समेतका आधारमा गैर-स्थलगत सुपरिवेक्षण गर्दा देखिएका कैफियतहरूका सम्बन्धमा देहाय बमोजिमका निर्देशनहरू दिईएको छ ।

१. बैंक तथा वित्तीय संस्था सम्बन्धी ऐन, २०६३ को दफा १२(२) बमोजिम व्यावसायिक सञ्चालक नियुक्त गर्नु हुन ।
२. संस्थाले विपन्न वर्ग कर्जा शीर्षक अन्तर्गत बैंक तथा वित्तीय संस्थाहरूबाट लिएको कर्जा सोही संस्थाहरूको मुद्दती निक्षेपमा लगानी नगर्नु हुन ।
३. यस बैंकको निर्देशन नं. ६.५(ज) बमोजिम नायब कार्यकारी प्रमुख पद भन्दा तल्लो तहका कर्मचारीको बढुवा वा नयाँ पदपूर्ति गर्दा नायब कार्यकारी प्रमुखको संयोजकत्वमा पदपूर्ति समिति गठन गर्नु हुन ।
४. यस बैंकबाट जारी गरेको निर्देशन नं. ६.५(क) बमोजिम जोखिम व्यवस्थापन समिति गठन गरी प्रभावकारी बनाउनु हुन ।
५. यस बैंकबाट जारी गरिएको परिपत्र नं. ०६/०७०/७१ बमोजिम संस्थाका व्यवस्थापकीय पदहरू अविलम्ब पूर्ति गर्नु हुन ।
६. यस बैंकबाट जारी गरेको निर्देशन नं. ६.२(ग) बमोजिम संस्थाको आन्तरिक लेखापरीक्षण प्रभावकारी रूपमा गर्ने व्यवस्था मिलाउनु हुन ।
७. आन्तरिक एवम् बाह्य लेखापरीक्षकले औल्याएका अन्य कैफियतहरू पुनः नदोहोरिने गरी सुधार गर्नु हुन ।

अतः उपर्युक्त निर्देशनहरू शेरधनीहरूको जानकारीका लागि वार्षिक प्रतिवेदनको छुट्टै पानामा प्रकाशित गर्ने गरी आर्थिक वर्ष २०७१/७२ को वार्षिक साधारणसभा प्रयोजनको लागि वित्तीय विवरण प्रकाशित गर्न तथा संस्थाले प्रस्ताव गरेको चुक्ता पुँजी रु. २३ करोड ६ लाख ८२ हजार ३ सयको २५ प्रतिशतले हुने रकम रु. ५ करोड ७६ लाख ७० हजार ५ सय ७५ बराबरको बोनस शेर र बोनस शेरको कर सैमायोजन प्रयोजनको लागि चुक्ता पुँजीको १.३१६ प्रतिशतले हुने रु. ३० लाख ३५ हजार २ सय ९३ बराबरको नगद लाभांश रकम वितरण गर्न स्वीकृति प्रदान गरिएको व्यहोरा निर्णयानुसार जानकारी गराउँदछु ।

बोधार्थः
नेपाल राष्ट्र बैंक
बैंक तथा वित्तीय संस्था नियमन विभाग ।

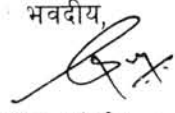
भवदीय,

(गोदा पंगेनी)
सहायक निर्देशक



साना किसान विकास बैंक लिमिटेड

(नेपाल राष्ट्र बैंकबाट इजाजतपत्र प्राप्त 'घ' वर्गको लघुवित्त विकास बैंक)
केन्द्रीयकार्यालय, सुविधानगर, तिनकुने पो.ब.नं. २१९५६, काठमाडौं, नेपाल

SanaKisanBikas Bank Ltd.

Central Office, Subidhanagar, Tinkune, P.O. Box 21956, Kathmandu, Nepal

प.स. :
च. नं.: ६६६

मिति : २०७२/०९/१६

श्री नेपाल राष्ट्र बैंक
लघुवित्त प्रवर्द्धन तथा सुपरिवेक्षण विभाग
वालुवाटार, काठमाडौं ।

विषय : निर्देशनहरु सम्बन्धमा व्यवस्थापनको प्रत्युत्तर ।

महोदय,

तहाँको पत्र संख्या ल.वि.प्र.सु.वि.गैर.११/०७२/७३ मिति २०७२/०९/०१ बाट दिईएका निर्देशनहरुको सम्बन्धमा यस बैंकको देहाय अनुसारको प्रतिबद्धता रहेको व्यहोरा अनुरोध छ ।

१. मिति २०७२/०५/३१ मा व्यावसायिक सञ्चालक डा. उमाकान्त सिलवालको राजीनामा स्वीकृत पश्चात नयाँ व्यावसायिक सञ्चालक नियुक्त गर्न प्रक्रिया अघि बढाईएको व्यहोरा अनुरोध छ ।
२. यस बैंकले विपन्न वर्ग कर्जा शीर्षक अन्तर्गत बैंक तथा वित्तीय संस्थाहरुबाट लिएको कुनै पनि कर्जा मुद्दती निक्षेपमा लगानी नगरेको व्यहोरा अनुरोध छ ।
३. प्रमुख कार्यकारी अधिकृतभन्दा तल निकटका पदहरुमा भर्ना भईनसकेको अवस्था रहेकोले यस बैंकको कर्मचारी सेवा नियमावली, २०६२ को विनियम (४) बमोजिम प्रमुख कार्यकारी अधिकृतको सञ्चालकत्वमा पदपूर्ति समीति गठन गरी कार्य अघि बढाईएकोमा मिति २०७२/७/१७ गते विज्ञापन प्रकाशन गरी उल्लिखित पदहरुमा कर्मचारी भर्ना प्रकृया अघि बढाई सकिएको र सो पदपूर्ति भए पश्चात निर्देशन अनुसार नै हुने व्यहोरा अनुरोध छ ।
४. तहाँबाट जारी गरिएको निर्देशन नं ६.५ (क) बमोजिम जोखिम व्यवस्थापन उपसमीति गठन गरी सकिएकोमा सो उपसमितिको काम कार्यवाही प्रभावकारी बनाउनेतर्फ आवश्यक व्यवस्था मिलाईने व्यहोरा अनुरोध छ ।
५. तहाँबाट जारी गरिएको निर्देशन नं ०६/०७०/७१ बमोजिम संस्थाका व्यवस्थापकीय पदहरु पूर्ति गर्न कार्यवाहि प्रकृया अघि बढाईसकिएको व्यहोरा अनुरोध छ ।
६. तहाँबाट जारी गरिएको निर्देशन नं ६.२ (ग) बमोजिमका उत्तरदायित्व पुरा हुने गरी प्रभावकारी रुपमा आन्तरिक लेखा परीक्षण गर्न आवश्यक व्यवस्था मिलाईने व्यहोरा अनुरोध छ ।
७. लेखापरीक्षकले औल्याएका कैफियतहरुलाई अत्यन्त गम्भीरतापूर्वक लिई उक्त कैफियत सुधार गर्ने सम्बन्धमा सञ्चालक समितिबाट मिति २०७२/०८/११ मा भएको निर्देशन अनुसार कार्य प्रगति भईरहेको व्यहोरा अनुरोध छ ।

भवदीय,

बोधार्थ:

श्री नेपाल राष्ट्र बैंक
बैंक तथा वित्तीय संस्था नियमन विभाग
वालुवाटार, काठमाडौं ।

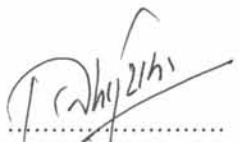
(जलन कुमार शर्मा)
प्रमुख कार्यकारी अधिकृत
प्रमुख कार्यकारी अधिकृत

फोन: ०१-४१११९२३, ४१११८२८ फ्याक्स: ४१११९०१

Email: skbbbl@wlink.com.np, info@skbbbl.com.np Web Site: http://www.skbbbl.com.np

साना किसान विकास बैंक लि.

समूह "क" संस्थापक सेयरधनी साना किसान कृषि सहकारी संस्थाहरु तथा धारण गरेको सेयर कित्ता संख्या

(२०७२/०८/१५ को विवरण अनुसार)

क्रसं	से.स.नं	संस्थाको नाम	गाविस	जिल्ला	कित्ता संख्या
१	६	साना किसान सहकारी संस्था लि.	श्रीअन्तु	ईलाम	२६९३
२	३२	साना किसान सहकारी संस्था लि.	समालवुङ्ग	ईलाम	२०९१
३	३३	साना किसान सहकारी संस्था लि.	जीतपुर	ईलाम	२०३१
४	११२	साना किसान सहकारी संस्था लि.	महारानीभोडा	भापा	७१५९
५	५	साना किसान सहकारी संस्था लि.	पृथ्वीनगर	भापा	५८५५
६	२८	साना किसान सहकारी संस्था लि.	बाहुनडाँगी	भापा	३८०१
७	२७	साना किसान सहकारी संस्था लि.	जुरोपानी	भापा	३७४५
८	३१	साना किसान सहकारी संस्था लि.	पथरीया	भापा	३२२९
९	१२०	साना किसान सहकारी संस्था लि.	धरमपुर	भापा	२९१८
१०	२६	साना किसान सहकारी संस्था लि.	पाँचगाछी	भापा	२८७५
११	२९	साना किसान सहकारी संस्था लि.	खुदनावारी	भापा	२७७९
१२	१६२	साना किसान कृषि सहकारी संस्था लि.	वैगुन्धरा	भापा	२५१३
१३	३०	साना किसान सहकारी संस्था लि.	धैलाडुब्बा	भापा	२५०६
१४	१२१	साना किसान कृषि सहकारी संस्था लि.	महाभारा	भापा	२४८८
१५	११९	साना किसान सहकारी संस्था लि.	वालुवाडी	भापा	२१३९
१६	१४८	साना किसान सहकारी संस्था लि.	महेशपुर	भापा	१६३९
१७	२२०	साना किसान महिला कृषि सहकारी संस्था लि.	कोहवरा	भापा	५८७
१८	२२१	साना किसान महिला सहकारी संस्था लि.	गौरादह	भापा	५८७
इ.का. बिर्तामोड अन्तरगत जम्मा					५१६३५
१९	७	साना किसान सहकारी संस्था लि.	सुन्दरपुर	मोरङ्ग	१०२१८
२०	३४	साना किसान सहकारी संस्था लि.	लेटाङ्ग	मोरङ्ग	९२४२
२१	९६	साना किसान सहकारी संस्था लि.	बबियाबिर्ता	मोरङ्ग	६६८४
२२	१८३	साना किसान सहकारी संस्था लि.	दुलारी	मोरङ्ग	४९०१
२३	१२७	साना किसान कृषि सहकारी संस्था लि.	मोतीपुर	मोरङ्ग	४२३२
२४	१२८	साना किसान कृषि सहकारी संस्था लि.	बैजनाथपुर	मोरङ्ग	३७३९
२५	१८५	साना किसान सहकारी संस्था लि.	बेलवारी	मोरङ्ग	३३१८
२६	३५	साना किसान सहकारी संस्था लि.	मृगौलिया	मोरङ्ग	२५०७
२७	९५	साना किसान सहकारी संस्था लि.	भोराहट	मोरङ्ग	१९१८
२८	१६१	साना किसान कृषि सहकारी संस्था लि.	पाटी	मोरङ्ग	१७०८
२९	९७	साना किसान सहकारी संस्था लि.	मधुमल्ला	मोरङ्ग	६३४
३०	१२५	साना किसान सहकारी संस्था लि.	महेन्द्रनगर	सुनसरी	६९४२
३१	९८	साना किसान सहकारी संस्था लि.	पकलि	सुनसरी	५५९६
३२	१७१	साना किसान सहकारी संस्था लि.	लखन्तरी	मोरङ्ग	३५१४
३३	१८४	साना किसान सहकारी संस्था लि.	मध्यहर्षाही	सुनसरी	२८६३

क्र.सं.	से.स.नं.	संस्थाको नाम	गाविस	जिल्ला	कित्ता संख्या
३४	९९	साना किसान सहकारी संस्था लि.	छिटाहा	सुनसरी	२४१८
३५	१२६	साना किसान सहकारी संस्था लि.	बकलौरी	सुनसरी	२२०४
३६	३६	साना किसान सहकारी संस्था लि.	मधेली	सुनसरी	२१८५
३७	३७	साना किसान सहकारी संस्था लि.	मधुवन	सुनसरी	२०४७
३८	८	साना किसान सहकारी संस्था लि.	पांचकन्या	सुनसरी	१९७७
इ.का. ईटहरी अन्तरगत जम्मा					७८८४७
३९	२२३	साना किसान कृषि सहकारी संस्था लि.	देउरी	उदयपुर	४३३६
४०	१५१	साना किसान कृषि सहकारी संस्था लि.	सुन्दरपुर	उदयपुर	२७९०
४१	११५	साना किसान सहकारी संस्था लि.	बसाहा	उदयपुर	१०३७
४२	३८	साना किसान कृषि सहकारी संस्था लि.	नकटीरायपुर	सप्तरी	३२३४
४३	२२२	साना किसान कृषि सहकारी संस्था लि.	पातो	सप्तरी	२८०१
४४	२०४	साना किसान सहकारी संस्था लि.	सिस्वावेल्ही	सप्तरी	२७४३
४५	१८८	साना किसान सहकारी संस्था लि.	ओद्राहा	सप्तरी	१५९३
४६	४०	साना किसान सहकारी संस्था लि.	बकधुवा	सप्तरी	१२३८
४७	३९	साना किसान सहकारी संस्था लि.	हरीहरपुर	सप्तरी	७४१
४८	४७	साना किसान सहकारी संस्था लि.	तेरहौता	सप्तरी	६३४
४९	९	साना किसान सहकारी संस्था लि.	विष्णुपुर	सिराहा	८१७९
५०	१९३	साना किसान सहकारी संस्था लि.	बस्तिपुर	सिराहा	४९११
५१	४१	साना किसान सहकारी संस्था लि.	लक्ष्मीपुर	सिराहा	२३९८
५२	२२७	साना किसान कृषि सहकारी संस्था लि.	भगवानपुर	सिराहा	१०३५
५३	२२६	साना किसान कृषि सहकारी संस्था लि.	महनौर	सिराहा	५७५
५४	४३	साना किसान सहकारी संस्था लि.	नकटाभिज	धनुषा	१२५१८
५५	१०६	साना किसान सहकारी संस्था लि.	दिगम्बरपुर	धनुषा	११९७९
५६	१०८	साना किसान कृषि सहकारी संस्था लि.	शान्तीपुर	धनुषा	९८११
५७	४२	साना किसान कृषि सहकारी संस्था लि.	सखुवा महेन्द्रनगर	धनुषा	७७८६
५८	१६५	साना किसान सहकारी संस्था लि.	हरिहरपुर	धनुषा	५५०४
५९	१७०	साना किसान सहकारी संस्था लि.	गोविन्दपुर	धनुषा	५०४३
६०	१४९	साना किसान कृषि सहकारी संस्था लि.	रघुनाथपुर	धनुषा	४४६८
६१	१९६	साना किसान कृषि सहकारी संस्था लि.	भरतपुर	धनुषा	३८९३
६२	१६९	साना किसान कृषि सहकारी संस्था लि.	सिग्याहिमडान	धनुषा	३०४२
६३	१९९	साना किसान कृषि सहकारी संस्था लि.	धनुषाधाम	धनुषा	२७४३
६४	१९८	साना किसान कृषि सहकारी संस्था लि.	मिथिलेश्वर	धनुषा	१५९३
६५	१९७	साना किसान सहकारी संस्था लि.	फुलगामा	धनुषा	१३०६
६६	१८९	साना किसान सहकारी संस्था लि.	गिद्धा	धनुषा	६९०
६७	१९२	साना किसान सहकारी संस्था लि.	पुष्पलपुर	धनुषा	६४४
६८	१८७	साना किसान सहकारी संस्था लि.	रामगोपालपुर	महोत्तरी	५७५
६९	१९१	साना किसान कृषि सहकारी संस्था लि.	भंगाहा	महोत्तरी	३८९३
७०	२०३	साना किसान सहकारी संस्था लि.	धिरापुर	महोत्तरी	२९१६
७१	१५०	साना किसान सहकारी संस्था लि.	बञ्चौरी	महोत्तरी	२९६८



क्र.सं	से.स.नं	संस्थाको नाम	गाविस	जिल्ला	कित्ता संख्या
७२	४६	साना किसान सहकारी संस्था लि.	विसनपुर	महोत्तरी	११२९
७३	४५	साना किसान सहकारी संस्था लि.	इटहर्वाकट्टी	महोत्तरी	७४९
७४	२२५	साना किसान कृषि सहकारी संस्था लि.	हलखोरी	महोत्तरी	३४५
७५	१९०	साना किसान कृषि सहकारी संस्था लि.	शंकरपुर	सर्लाही	५४८६
७६	१८६	साना किसान सहकारी संस्था लि.	पडरीया	सर्लाही	५४४०
७७	२५	साना किसान कृषि सहकारी संस्था लि.	जब्दी	सर्लाही	४४६८
७८	२००	साना किसान सहकारी संस्था लि.	हरिपुर	सर्लाही	२९६८
७९	२०२	साना किसान सहकारी संस्था लि.	लक्ष्मीपुर	सर्लाही	२९६८
८०	२०१	साना किसान कृषि सहकारी संस्था लि.	भक्तिपुर	सर्लाही	१८८१
८१	१९४	साना किसान सहकारी संस्था लि.	गौरीशंकर	सर्लाही	१७०८
८२	१९५	साना किसान कृषि सहकारी संस्था लि.	हरिपुर्वा	सर्लाही	१६५१
८३	२२४	साना किसान कृषि सहकारी संस्था लि.	नौकेलवा	सर्लाही	१५९३
८४	४४	साना किसान सहकारी संस्था लि.	पिंडारी	सर्लाही	१३४१
८५	१२९	साना किसान कृषि सहकारी संस्था लि.	बग्दह	सर्लाही	५२०
इ.का. जनकपुर अन्तरगत जम्मा					१४९४६४
८६	५६	साना किसान सहकारी संस्था लि.	कुम्पुर	धादिङ	१०२०७
८७	५७	साना किसान सहकारी संस्था लि.	सलाङ्ग	धादिङ	९६६२
८८	१४	साना किसान सहकारी संस्था लि.	चैनपुर	धादिङ	६७७४
८९	५३	साना किसान सहकारी संस्था लि.	कल्लेरी	धादिङ	५८२५
९०	५४	साना किसान सहकारी संस्था लि.	बैरेनी	धादिङ	५८२५
९१	५२	साना किसान सहकारी संस्था लि.	भूमिस्थान	धादिङ	५६०६
९२	५५	साना किसान सहकारी संस्था लि.	गोगनपानी	धादिङ	४५५२
९३	६३	साना किसान सहकारी संस्था लि.	जीवनपुर	धादिङ	४१९७
९४	५८	साना किसान सहकारी संस्था लि.	मैदी	धादिङ	३६८५
९५	६०	साना किसान सहकारी संस्था लि.	सल्यानटार	धादिङ	३६३३
९६	१०५	साना किसान सहकारी संस्था लि.	केवलपुर	धादिङ	२९५८
९७	१०४	साना किसान सहकारी संस्था लि.	थांक्रे	धादिङ	२७९२
९८	१७९	साना किसान सहकारी संस्था लि.	ज्यामरुङ	धादिङ	२७२६
९९	१५	साना किसान सहकारी संस्था लि.	छत्रेदेउराली	धादिङ	२६८०
१००	६१	साना किसान सहकारी संस्था लि.	ढोला	धादिङ	२६४७
१०१	५९	साना किसान सहकारी संस्था लि.	सुनौलाबजार	धादिङ	१८१६
१०२	१००	साना किसान सहकारी संस्था लि.	धुषा	धादिङ	१५३७
१०३	६२	साना किसान सहकारी संस्था लि.	त्रिपुरेश्वर	धादिङ	८१८
१०४	२३१	साना किसान कृषि सहकारी संस्था लि.	खरी	धादिङ	५९३
१०५	२३२	साना किसान कृषि सहकारी संस्था लि.	मुरलीभञ्ज्याङ	धादिङ	५९३
१०६	२१३	साना किसान सहकारी संस्था लि.	जिलिङ	नुवाकोट	२६२८
१०७	२१२	साना किसान सहकारी संस्था लि.	वागेश्वरी	नुवाकोट	१८९२
१०८	१८२	साना किसान सहकारी संस्था लि.	रविओपी	काभ्रेपलाञ्चोक	३७८४
१०९	२११	साना किसान सहकारी संस्था लि.	अनेकोट	काभ्रेपलाञ्चोक	२९०४



क्र.सं.	से.स.नं.	संस्थाको नाम	गाविस	जिल्ला	कित्ता संख्या
इ.का. गजुरी अन्तरगत जम्मा					९०३३४
११०	१३	साना किसान सहकारी संस्था लि.	मनहरी	मकवानपुर	७८६५
१११	१७३	साना किसान कृषि सहकारी संस्था लि.	बज्रवाराही	मकवानपुर	२१६८
११२	२२८	साना किसान कृषि सहकारी संस्था लि.	हाडीखोला	मकवानपुर	५९३
११३	२२९	साना किसान कृषि सहकारी संस्था लि.	बसामाडी	मकवानपुर	५९३
११४	२३०	साना किसान कृषि सहकारी संस्था लि.	पदमपुर	मकवानपुर	५९३
११५	१२४	साना किसान सहकारी संस्था लि.	सन्तपुर	रौतहट	५६७७
११६	२०६	साना किसान सहकारी संस्था लि.	कनकपुर	रौतहट	३३१८
११७	१२३	साना किसान सहकारी संस्था लि.	जेठरहिया	रौतहट	२८२४
११८	२०८	साना किसान सहकारी संस्था लि.	रङ्गपुर	रौतहट	१७८९
११९	१७७	साना किसान सहकारी संस्था लि.	सखुवा धमौरा	रौतहट	१७२५
१२०	२१०	साना किसान बचत तथा ऋण सहकारी संस्था लि.	पिप्रारजवडा	रौतहट	१४२१
१२१	१०	साना किसान सहकारी संस्था लि.	डुमरवाना	बारा	१८४००
१२२	४८	साना किसान सहकारी संस्था लि.	फत्तेपुर	बारा	६८८३
१२३	१२२	साना किसान सहकारी संस्था लि.	मनहर्वा	बारा	५२९०
१२४	१७४	साना किसान सहकारी संस्था लि.	भोडाहा	बारा	४३१३
१२५	२०९	साना किसान सहकारी संस्था लि.	हरैया	बारा	२४५६
१२६	१७८	साना किसान कृषि सहकारी संस्था लि.	ईनर्वासिरा	पर्सा	१७२५
१२७	२०५	साना किसान सहकारी संस्था लि.	उदयपुरघुर्मि	पर्सा	१४३८
१२८	२०७	साना किसान सहकारी संस्था लि.	निचुटा	पर्सा	७४८
१२९	११	साना किसान सहकारी संस्था लि.	पिप्ले	चितवन	१०००९
१३०	१२	साना किसान सहकारी संस्था लि.	कुमरोज	चितवन	९०१५
१३१	४९	साना किसान सहकारी संस्था लि.	वीरेन्द्रनगर	चितवन	८३१७
१३२	५०	साना किसान सहकारी संस्था लि.	वछ्र्यौली	चितवन	५७६९
१३३	१०७	साना किसान सहकारी संस्था लि.	शुक्रनगर	चितवन	५६२९
१३४	११८	साना किसान कृषि सहकारी संस्था लि.	भण्डारा	चितवन	४४८७
१३५	५१	साना किसान सहकारी संस्था लि.	मेघौली	चितवन	३६७६
१३६	१५२	साना किसान सहकारी संस्था लि.	कठार	चितवन	३१०२
१३७	१८१	साना किसान कृषि सहकारी संस्था लि.	दारेचोक	चितवन	२५६०
१३८	१८०	साना किसान कृषि सहकारी संस्था लि.	खैरहनी	चितवन	२३०६
इ.का. हेटौडा अन्तरगत जम्मा					१२४६८९
१३९	६५	साना किसान सहकारी संस्था लि.	मनकामना	गोरखा	४७७५
१४०	६६	साना किसान सहकारी संस्था लि.	सुन्दरबजार	लमजुङ्ग	२८८१
१४१	१४५	साना किसान सहकारी संस्था लि.	सराङकोट	कास्की	४८६६
१४२	१६४	साना किसान सहकारी संस्था लि.	माभूठाना	कास्की	४५३४
१४३	६४	साना किसान सहकारी संस्था लि.	वेगनास	कास्की	३२१०
१४४	१६८	साना किसान कृषि सहकारी संस्था लि.	रम्घाटार	लमजुङ्ग	३०१९
१४५	१६३	साना किसान सहकारी संस्था लि.	निर्मलपोखरी	कास्की	२९८४
१४६	१६	साना किसान सहकारी संस्था लि.	ढोरफिर्दी	तनहुँ	५४३९



क्र.सं	से.स.नं	संस्थाको नाम	गाविस	जिल्ला	कित्ता संख्या
१४७	६७	साना किसान कृषि सहकारी संस्था लि.	फेदिखोला	स्याङ्जा	७५२१
१४८	१०१	साना किसान सहकारी संस्था लि.	दहथुम	स्याङ्जा	५११३
१४९	६८	साना किसान सहकारी संस्था लि.	नारायणस्थान	वाग्लुङ	३९०१
१५०	७०	साना किसान कृषि सहकारी संस्था लि.	भकुण्डे	वाग्लुङ	३२६३
१५१	६९	साना किसान सहकारी संस्था लि.	तंग्राम	वाग्लुङ	१७९९
१५२	१४६	साना किसान सहकारी संस्था लि.	पैयूपाटा	वाग्लुङ	१७९६
१५३	१४७	साना किसान सहकारी संस्था लि.	वाजुङ	पर्वत	२३२१
१५४	१५३	साना किसान सहकारी संस्था लि.	मल्लाज	पर्वत	२०४७
१५५	२१४	साना किसान सहकारी संस्था लि.	पकुवा	पर्वत	१८०५
इ.का. पोखरा अन्तरगत जम्मा					६१२७४
१५६	१०३	साना किसान सहकारी संस्था लि.	खिल्जी	अर्घाखाँची	४२८४
१५७	२३	साना किसान सहकारी संस्था लि.	नरपानी	अर्घाखाँची	३५०८
१५८	१५६	साना किसान सहकारी संस्था लि.	खाचीकोट	अर्घाखाँची	३४७२
१५९	१०२	साना किसान सहकारी संस्था लि.	माकर	नवलपरासी	९०६९
१६०	८१	साना किसान सहकारी संस्था लि.	अग्यौली	नवलपरासी	८८०६
१६१	७८	साना किसान सहकारी संस्था लि.	रामनगर	नवलपरासी	७९१८
१६२	७७	साना किसान सहकारी संस्था लि.	त्रिवेणी	नवलपरासी	७११७
१६३	८०	साना किसान सहकारी संस्था लि.	बञ्जरिया	नवलपरासी	७०५६
१६४	१०९	साना किसान सहकारी संस्था लि.	तिलकपुर	नवलपरासी	६०५३
१६५	११६	साना किसान सहकारी संस्था लि.	दाउन्नेदेवी	नवलपरासी	६०३६
१६६	७९	साना किसान सहकारी संस्था लि.	पंचनगर	नवलपरासी	४२४४
१६७	१३४	साना किसान कृषि सहकारी संस्था लि.	कुमारवर्ती	नवलपरासी	२७४४
१६८	२१६	साना किसान सहकारी संस्था लि.	जहदा	नवलपरासी	१७०८
१६९	१७	साना किसान सहकारी संस्था लि.	आनन्दवन	रुपन्देही	१९७४७
१७०	१३३	साना किसान सहकारी संस्था लि.	टिकुलीगढी	रुपन्देही	९६४३
१७१	७२	साना किसान सहकारी संस्था लि.	मधवलिया	रुपन्देही	९५०५
१७२	७५	साना किसान सहकारी संस्था लि.	शंकरनगर	रुपन्देही	८२३२
१७३	११०	साना किसान सहकारी संस्था लि.	दुधराक्ष	रुपन्देही	७५३५
१७४	७४	साना किसान सहकारी संस्था लि.	सेमलार	रुपन्देही	७२८८
१७५	७१	साना किसान सहकारी संस्था लि.	सालभण्डी	रुपन्देही	७२२९
१७६	१३०	साना किसान सहकारी संस्था लि.	परौहा	रुपन्देही	७१३५
१७७	१३२	साना किसान सहकारी संस्था लि.	गोनाहा	रुपन्देही	६८३५
१७८	७६	साना किसान कृषि सहकारी संस्था लि.	केरवानी	रुपन्देही	५४५८
१७९	११४	साना किसान सहकारी संस्था लि.	गंगोलिया	रुपन्देही	४२३८
१८०	१३१	साना किसान सहकारी संस्था लि.	करहिया	रुपन्देही	३८६८
१८१	७३	साना किसान कृषि सहकारी संस्था लि.	देवदह	रुपन्देही	३३१९
१८२	२१५	साना किसान सहकारी संस्था लि.	खड्वाबनगाई	रुपन्देही	१७०८
१८३	१९	साना किसान सहकारी संस्था लि.	मोतिपुर	कपिलवस्तु	६५६२
१८४	१३५	साना किसान सहकारी संस्था लि.	बुढी	कपिलवस्तु	४१९६



क्र.सं.	से.स.नं.	संस्थाको नाम	गाविस	जिल्ला	कित्ता संख्या
१८५	८२	साना किसान सहकारी संस्था लि.	बरकलापुर	कपिलवस्तु	३९८२
१८६	१८	साना किसान सहकारी संस्था लि.	भलवाड	कपिलवस्तु	२४६८
१८७	१५४	साना किसान सहकारी संस्था लि.	बडागाउँ	गुल्मी	५६५०
१८८	१५५	साना किसान कृषि सहकारी संस्था लि.	गैडाकोट	गुल्मी	२८२९
१८९	११७	साना किसान सहकारी संस्था लि.	अर्गली	पाल्पा	१७६७
१९०	१३६	साना किसान सहकारी संस्था लि.	खस्यौली	पाल्पा	१३०७
इ.का. वुटवल अन्तरगत जम्मा					२०२५१६
१९१	८६	साना किसान सहकारी संस्था लि.	वांगेसाल	प्युठान	२४८७
१९२	१४४	साना किसान सहकारी संस्था लि.	कपुरकोट	सल्यान	२२७७
१९३	८४	साना किसान सहकारी संस्था लि.	उरहरी	दाङ्ग	५६५४
१९४	१४३	साना किसान सहकारी संस्था लि.	सौडियार	दाङ्ग	५५१०
१९५	८३	साना किसान सहकारी संस्था लि.	लक्ष्मीपुर	दाङ्ग	३९७६
१९६	१६०	साना किसान सहकारी संस्था लि.	धनौरी	दाङ्ग	३३५०
१९७	१६७	साना किसान सहकारी संस्था लि.	श्रीगाउँ	दाङ्ग	३३१८
१९८	११३	साना किसान सहकारी संस्था लि.	रामपुर	दाङ्ग	३११६
१९९	८५	साना किसान सहकारी संस्था लि.	गोवरडिहा	दाङ्ग	१७७३
२००	१४२	साना किसान सहकारी संस्था लि.	सतवरिया	दाङ्ग	१७०९
२०१	२१	साना किसान सहकारी संस्था लि.	उत्तरगंगा	सुर्खेत	८४४३
२०२	९१	साना किसान सहकारी संस्था लि.	लाटीकोईली	सुर्खेत	६१९३
२०३	१५७	साना किसान सहकारी संस्था लि.	लेखफर्सा	सुर्खेत	३१६९
२०४	१६६	साना किसान सहकारी संस्था लि.	मेहेलकुना	सुर्खेत	२६०५
२०५	१११	साना किसान कृषि सहकारी संस्था लि.	साटाखानी	सुर्खेत	१५७१
२०६	९२	साना किसान सहकारी संस्था लि.	रामघाट	सुर्खेत	७९३
२०७	२०	साना किसान सहकारी संस्था लि.	महादेवपुरी	बाँके	५५६१
२०८	८७	साना किसान सहकारी संस्था लि.	नौवस्ता	बाँके	४७२५
२०९	१३८	साना किसान कृषि सहकारी संस्था लि.	कम्दी	बाँके	३९९८
२१०	८८	साना किसान सहकारी संस्था लि.	कचनापुर	बाँके	१९९०
२११	१५८	साना किसान सहकारी संस्था लि.	पुरैनी	बाँके	१९०४
२१२	१३७	साना किसान सहकारी संस्था लि.	चिसापानी	बाँके	१६५२
२१३	८९	साना किसान सहकारी संस्था लि.	ताराताल	बर्दिया	६७६८
२१४	९०	साना किसान कृषि सहकारी संस्था लि.	सानोश्री	बर्दिया	५५६१
२१५	१७२	साना किसान सहकारी संस्था लि.	डेउडाकला	बर्दिया	४६०६
२१६	१४१	साना किसान सहकारी संस्था लि.	पद्नाहा	बर्दिया	४४६९
२१७	१४०	साना किसान सहकारी संस्था लि.	मैनापोखर	बर्दिया	३८९४
२१८	१७६	साना किसान सहकारी संस्था लि.	कालिका	बर्दिया	३७५९
२१९	१३९	साना किसान सहकारी संस्था लि.	नेवलापुर	बर्दिया	३०६६
२२०	१५९	साना किसान सहकारी संस्था लि.	शिवपुर	बर्दिया	२८४७
२२१	२३३	साना किसान कृषि सहकारी संस्था लि.	ढोढरी	बर्दिया	५९३
इ.का. नेपालगञ्ज अन्तरगत जम्मा					२०२५१६



क्रसं	से.स.नं	संस्थाको नाम	गाविस	जिल्ला	कित्ता संख्या
२२२	२१८	साना किसान सहकारी संस्था लि.	बौनिया	कैलाली	३०६५
२२३	२१९	साना किसान सहकारी संस्था लि.	मालाखेति	कैलाली	२३६९
२२४	२४	साना किसान सहकारी संस्था लि.	श्रीपुर	कैलाली	१८८२
२२५	९३	साना किसान सहकारी संस्था लि.	प्रतापपुर	कैलाली	१७३०
२२६	१७५	साना किसान सहकारी संस्था लि.	गेटा	कैलाली	१४५२
२२७	२२	साना किसान सहकारी संस्था लि.	दैजी	कञ्चनपुर	५६८५
२२८	९४	साना किसान सहकारी संस्था लि.	सुडा	कञ्चनपुर	४३१३
२२९	२१७	साना किसान सहकारी संस्था लि.	त्रिभुवनवस्ति	कञ्चनपुर	२२६०
२३०	२३४	साना किसान कृषि सहकारी संस्था लि.	परासन	कञ्चनपुर	५९३
२३१	२३५	साना किसान कृषि सहकारी संस्था लि.	कालिका	कञ्चनपुर	५९३
इ.का. अत्तरीया अन्तरगत जम्मा					२३९४२
कुल जम्मा					८९४०३८

कर्मचारी दरबन्दी

साना किसान विकास बैंक लि. सङ्गठनात्मक संरचना

आ. व. २०७१/०७२

पद	तह	के.का. - १	इ.का. - ५	जम्मा
प्रमुख कार्यकारी अधिकृत	१२	१	०	१
मुख्य प्रबन्धक	१०	२	०	२
वरिष्ठ प्रबन्धक	९	३	०	३
प्रबन्धक	८	९	०	९
वरीष्ठ अधिकृत	७	३	८	११
अधिकृत	६	१२	६	१८
वरीष्ठ सहायक	५	३	८	११
सहायक	४	१	१४	१५
सहायक चतुर्थ	३	३	०	३
स.च./ चौकिदार	२	३	०	३
सहयोगी	२	१	०	१
सहयोगी	१	१	१०	११
जम्मा		४२	४६	८८

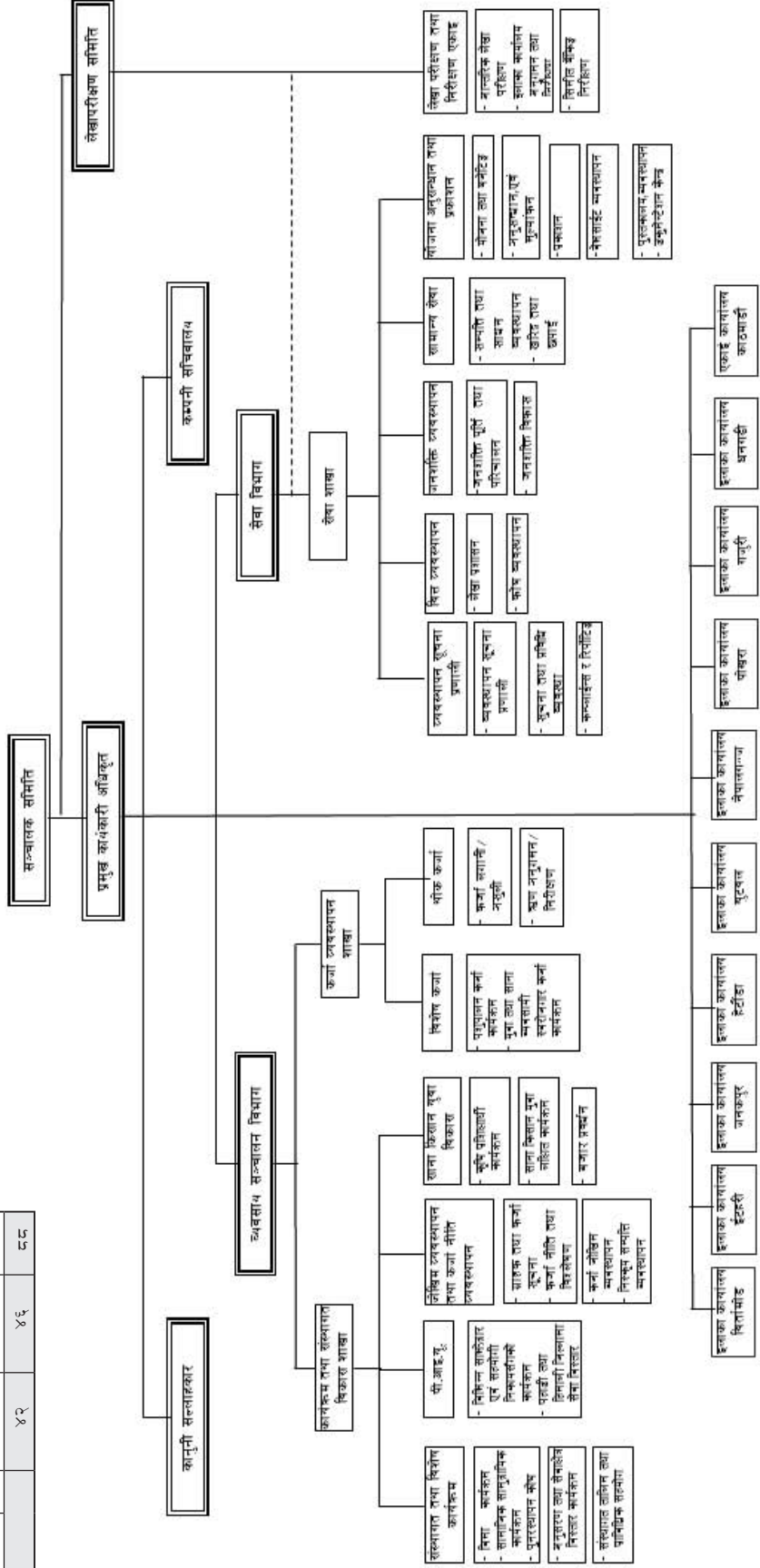

ए./इ.का. = एकाई/ईलाका कार्यालय, के.का. = केन्द्रीय कार्यालय

साना किसान विकास बैंक

जनशक्तिको विवरण

(२०७२ मंसिर मसान्त)

(क) कार्यरत स्थायी कर्मचारीहरू

क्र.सं.	नाम	पद	शुरु नियुक्ति मिति	स्थायी मिति	कार्यालय
१	श्री जलन कुमार शर्मा	प्रमुख कार्यकारी अधिकृत	२०६६/०५/१४		के.का. काठमाडौं
२	श्री भलेन्द्र भट्टराई	वरिष्ठ प्रबन्धक	२०६०/०९/१४	२०६६/०४/०१	के.का. काठमाडौं
३	श्री अञ्जु पाठक	वरिष्ठ प्रबन्धक	२०६०/०९/१४	२०६६/०४/०१	के.का. काठमाडौं
४	श्री शिवहरि अर्याल	प्रबन्धक	२०६३/०५/१९	२०६६/०४/०१	के.का. काठमाडौं
५	श्री लिलाधर धिताल	प्रबन्धक	२०६३/०५/२५	२०६६/०४/०१	के.का. काठमाडौं
६	श्री प्रीति के.सी.	अधिकृत	२०६३/०२/०७	२०६७/०३/३१	के.का. काठमाडौं
७	श्री नरेन्द्र आचार्य	अधिकृत	२०६४/०४/१६	२०६७/०४/०१	के.का. काठमाडौं
८	श्री ऋषिराम कोइराला	अधिकृत	२०७१/०५/०२	२०७१/०५/०२	के.का. काठमाडौं
९	श्री लक्ष्मी आचार्य	वरिष्ठ सहायक	२०६४/०४/१६	२०६७/०४/०२	के.का. काठमाडौं
१०	श्री कृष्णमाया सुवेदी	वरिष्ठ सहायक	२०६४/०४/१६	२०६७/०४/०३	के.का. काठमाडौं
११	श्री मिना बुढाथोकी	वरिष्ठ सहायक	२०६५/०८/२६	२०६७/०४/०४	के.का. काठमाडौं
१२	श्री दिपक राज पाण्डे	वरिष्ठ सहायक	२०६४/०४/१६	२०६७/०४/०५	के.का. काठमाडौं
१३	श्री नवराज डाँगी	सहायक	२०७१/०५/०२	२०७१/०५/०२	के.का. काठमाडौं
१४	श्री विष्णुभक्त श्रेष्ठ	वरिष्ठ सवारी चालक	२०५९/०२/०८	२०६७/०३/३१	के.का. काठमाडौं
१५	श्री पूर्ण बहादुर त.मी	वरिष्ठ सवारी चालक	२०६०/०४/०२	२०६७/०५/०३	के.का. काठमाडौं
१६	श्री ठाकुर श्रेष्ठ	व.कार्यालय सहयोगी	२०५८/०५/०१	२०६७/०३/३१	के.का. काठमाडौं
१७	श्री हरि बहादुर भुजेल	वरिष्ठ चौकिदार	२०६०/१०/१९	२०६७/०३/३१	के.का. काठमाडौं
१८	श्री गुण बहादुर गिदेल	कार्यालय सहयोगी	२०६४/०८/११	२०७०/०९/३०	के.का. काठमाडौं
१९	श्री गणेश प्रसाद भट्टराई	इलाका प्रबन्धक	२०६७/०७/१५	२०६७/०७/१५	इ.का.वित्तमोड
२०	श्री सुवास गौतम	अधिकृत	२०७१/०५/०२	२०७१/०५/०२	इ.का.वित्तमोड
२१	श्री खगेन्द्र प्रसाद आचार्य	वरिष्ठ सहायक	२०६४/०४/१६	२०६७/०३/३१	इ.का.वित्तमोड
२२	श्री लक्ष्मी प्रसाद पोखेल	सहायक	२०७१/०५/०२	२०७१/०५/०२	इ.का.वित्तमोड
२३	श्री सरोज भट्टराई	अधिकृत	२०७१/०५/०५	२०७१/०५/०५	इ.का.इटहरी
२४	श्री योगराज दाहाल	वरिष्ठ सहायक	२०६४/०४/१६	२०६७/०३/३१	इ.का.इटहरी
२५	श्री इच्छाराम पोखेल	सहायक	२०७१/०५/०२	२०७१/०५/०२	इ.का.इटहरी
२६	श्री खगेन्द्र दाहाल	कार्यालय सहयोगी	२०६५/१२/१९	२०७०/०९/३०	इ.का.इटहरी
२७	श्री राजकुमार यादव	इलाका प्रबन्धक	२०६७/०७/१५	२०६७/०७/१५	इ.का.जनकपुर
२८	श्री मनिष महतो	अधिकृत	२०७१/०५/०२	२०७१/०५/०२	इ.का.जनकपुर
२९	श्री दोर्णराज घिमिरे	वरिष्ठ सहायक	२०७१/०५/०२	२०७१/०५/०२	इ.का.जनकपुर
३०	श्री कमला थापा मगर	सहायक	२०७१/०७/१९	२०७१/०७/१९	इ.का.जनकपुर
३१	श्री राकेश भण्डारी	कार्यालय सहयोगी	२०६०/०५/१७	२०७०/०९/३०	इ.का.जनकपुर
३२	श्री कृष्ण कुमारी शर्मा	इलाका प्रबन्धक	२०६७/०७/१५	२०६७/०७/१५	इ.का.हेटौंडा
३३	श्री रामबाबु सिंह	वरिष्ठ सहायक	२०६४/०४/१६	२०६७/०३/३१	इ.का.हेटौंडा
३४	श्री हरि शरण ढकाल	सहायक	२०७१/०५/०२	२०७१/०५/०२	इ.का.हेटौंडा
३५	श्री अरव अर्याल	कार्यालय सहयोगी	२०६०/०७/१२	२०७०/०९/३०	इ.का.हेटौंडा
३६	श्री शेर बहादुर चौधरी	इलाका प्रबन्धक	२०६४/०४/१६	२०६७/०३/३१	इ.का.बुटवल
३७	श्री उर्मिला खनाल	अधिकृत	२०६४/०४/१६	२०६७/०३/३१	इ.का.बुटवल
३८	श्री निरंजन निसाद	वरिष्ठ सहायक	२०६४/०४/१६	२०६७/०३/३१	इ.का.बुटवल



क्र.सं.	नाम	पद	शुरु नियुक्ति मिति	स्थायी मिति	कार्यालय
३९	श्री सुचिता कुमारी घिमिरे	सहायक	२०७१/०५/०२	२०७१/०५/०२	इ.का.बुटवल
४०	श्री शोभाखर चापागाई	कार्यालय सहयोगी	२०६०/०७/१५	२०७०/०९/३०	इ.का.बुटवल
४१	श्री विशाल कुमार त्वाधर	इलाका प्रबन्धक	२०६७/०७/१५	२०६७/०७/१५	इ.का.पोखरा
४२	श्री विदुर अर्याल	वरिष्ठ सहायक	२०६४/०४/१६	२०६७/०३/३१	इ.का.पोखरा
४३	श्री महेश्वर पण्डित	वरिष्ठ सहायक	२०६४/०४/१६	२०६७/०३/३१	इ.का.पोखरा
४४	श्री सुनिल अर्याल	सहायक	२०७१/०५/०२	२०७१/०५/०२	इ.का.पोखरा
४५	श्री मुक्ति क्षेत्री	कार्यालय सहयोगी	२०६५/०८/१८	२०७०/०९/३०	इ.का.पोखरा
४६	श्री युवराज गैरे	इलाका प्रबन्धक	२०६७/०७/१५	२०६७/०७/१५	इ.का.नेपालगञ्ज
४७	श्री राजेन्द्र भण्डारी	अधिकृत	२०७१/०५/०२	२०७१/०५/०२	इ.का.नेपालगञ्ज
४८	श्री हरिप्रसाद न्यौपाने	वरिष्ठ सहायक	२०७१/०५/०२	२०७१/०५/०२	इ.का.नेपालगञ्ज
४९	श्री लक्ष्मी थापा	सहायक	२०७१/०७/१९	२०७१/०७/१९	इ.का.नेपालगञ्ज
५०	श्री दिपक ठाकुर	कार्यालय सहयोगी	२०६५/०५/०८	२०७०/०९/३०	इ.का.नेपालगञ्ज
५१	श्री विष्णु प्रसाद कालाखेती	इलाका प्रबन्धक	२०६३/०२/०७	२०६७/०३/३१	इ.का.गजुरी
५२	श्री सूर्य अधिकारी	सहायक	२०७१/०५/०२	२०७१/०५/०२	इ.का.गजुरी
५३	श्री रामचन्द्र लोहनी	कार्यालय सहयोगी	२०६६/०७/१५	२०७०/०९/३०	इ.का.गजुरी
५४	श्री केशवराज पौडेल	अधिकृत	२०७१/०५/०२	२०७१/०५/०२	इ.का.अत्तरिया

(ख) करार सेवामा कार्यरत कर्मचारीहरू

क्र.सं.	नाम	पद	शुरु नियुक्ति मिति	कार्यालय
१	श्री कृष्ण प्रसाद लामिछाने	कार्यक्रम संयोजक	२०६७/११/२३	के.का.काठमाडौं
२	श्री सूर्य प्रकाश हाडा	कार्यक्रम संयोजक	२०७१/०९/१९	के.का.काठमाडौं
३	श्री भिम प्रसाद गैरे	अनुगमनकर्ता	२०६७/११/२३	के.का.काठमाडौं
४	श्री दिपक कुमार के.सी	परामर्शदाता	२०६९/०६/१८	के.का.काठमाडौं
५	श्री किरण कुमार खत्री	चार्टर्ड एकाउण्टेण्ट	२०६९/०४/१७	के.का.काठमाडौं
६	श्री अंकुर मैनाली	क.ईञ्जिनियर	२०६८/०५/०१	के.का.काठमाडौं
७	श्री कृष्ण अर्याल	लिडट्रेनर	२०७१/०९/१६	के.का.काठमाडौं
८	श्री निर बहादुर अधिकारी	फि.प्र.	२०७०/१२/१४	इ.का.बुटवल
९	श्री राजेन्द्र प्रसाई	फि.प्र.	२०७०/१२/१४	इ.का.बुटवल
१०	श्री जिवन खनाल	स.वि.सु.	२०६८/१०/१९	के.का.काठमाडौं
११	श्री कृष्ण प्रसाद अधिकारी	फि.सु.	२०७०/०५/०१	इ.का.अत्तरिया
१२	श्री शोभित कुमार शाह	फि.सु.	२०७०/०५/०१	इ.का.जनकपुर
१३	श्री रविन भट्टराई	फि.सु.	२०७०/०५/०१	इ.का.बुटवल
१४	श्री शेखरनाथ दवाडी	फि.सु.	२०७०/०५/०१	इ.का.पोखरा
१५	श्री दिपक प्रसाद बजगाई	स.वि.सु.	२०६८/११/०१	इ.का.गजुरी
१६	श्री रविलाल आचार्य	फि.सु.	२०७०/११/१७	इ.का.गजुरी
१७	श्री कला थपलिया	स.वि.सु.	२०६८/१०/१९	के.का.काठमाडौं
१८	श्री विष्णु कुमारी अधिकारी	फि.सु.	२०७०/०५/०१	इ.का.अत्तरिया
१९	श्री असिम मैनाली	सहायक	२०७२/०४/१९	के.का.काठमाडौं
२०	श्री मेखनाथ खतिवडा	कार्यालय सहयोगी	२०७१/१२/०१	के.का.काठमाडौं
२१	श्री दुर्गा भुजेल	कार्यालय सहयोगी	२०७१/१२/०१	के.का.काठमाडौं

(ग) साना किसान सहकारी संस्थाबाट काज

क्र.सं.	नाम	पद	शुरु मिति	कार्यालय
१	श्री कृष्ण बहादुर कार्की	सहायक	२०६८/०५/०१	इ.का.पोखरा



(घ) ज्यालादारीमा कार्यरत

क्र.सं.	नाम	पद	शुरु नियुक्ति मिति	सेवाको किसिम	कार्यालय
१	श्री मन कुमारी पाठक	सहायक	२०७१/०९/०१	मा.ज्या.	इ.का.बुटवल
२	श्री पुष्कर चौधरी	कार्यालय सहयोगी	२०७२/०२/१४	दै.ज्या.	इ.का.अत्तरिया
३	श्री रुपा भुजेल	सहयोगी	२०७१/०५/११	दै.ज्या.	इ.का.बिर्तामोड
४	श्री कल्पना देउला	कुचिकार		दै.ज्या.	के.का.काठमाडौं
५	श्री मुना भुजेल	माली		दै.ज्या.	के.का.काठमाडौं

साना किसान विकास बैङ्क लि.

कार्यक्रम सञ्चालित जिल्लाहरू

3
▲

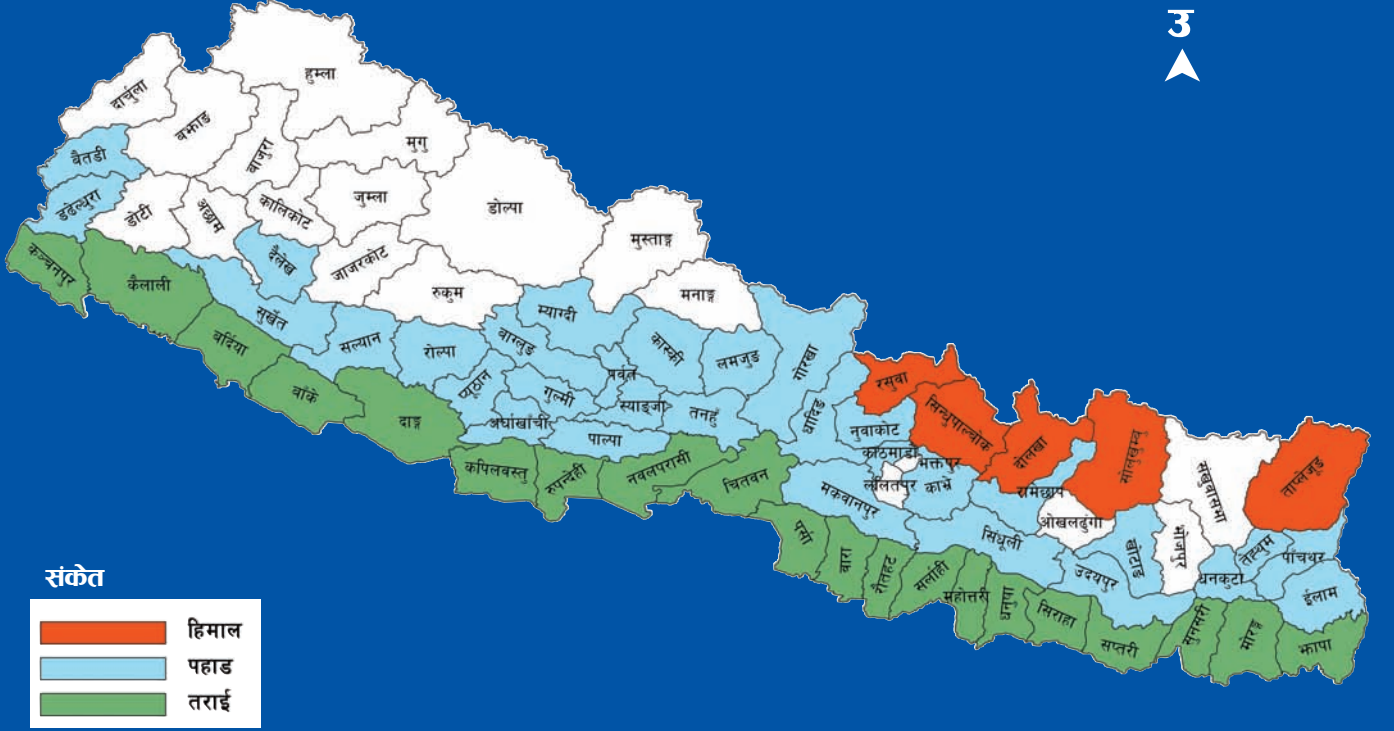

साना किसान विकास बैङ्क लि.

नेपाल राष्ट्र बैङ्कबाट इजाजतपत्र प्राप्त 'घ' वर्गको लघुवित्त विकास बैङ्क

केन्द्रीय कार्यालय

सुविधानगर, तिनकुने, काठमाडौं

फोन : ०१-४११९७५२ / ४११९८२८

फ्याक्स : ०१-४११९६०१

इमेल : skbbl@wlink.com.np

वेबसाइट : www.skbbl.com.np

इलाका कार्यालयहरू

विर्तामोड	फोन/ फ्याक्स : ०२३-५४२७२८
इटहरी	फोन/ फ्याक्स : ०२५-५८४३३४
जनकपुर	फोन : ०४१-५२७५३६, फ्याक्स : ०४१-५२७२१०
हेटौंडा	फोन : ०५७-५२५३८८, फ्याक्स : ०५७-५२४१२२
बुटवल	फोन : ०७१-५४१०३३, फ्याक्स : ०७१-५४३०३३
गजुरी	फोन : ०१०-४०२०८०, फ्याक्स : ०१०-४०२११७
पोखरा	फोन : ०६१-५३८३३५, फ्याक्स : ०६१-५३६४१३
नेपालगञ्ज	फोन : ०८१-५२६१३६, फ्याक्स : ०८१-५२७४२३
अत्तरिया	फोन/ फ्याक्स : ०६१-५५१३१८