

साना किसानको समृद्धि,  
समुन्नत नेपालको आधार



११<sup>औं</sup> वार्षिक प्रतिवेदन  
२०६८/६९

**साना किसान विकास बैङ्क लि.**  
Sana Kisan Bikas Bank Ltd.



## सञ्चालक समिति

### बैङ्कको दूर दृष्टि (Vision)

ग्रामीण गरिबको जीवनस्तरमा अपेक्षित सुधार ल्याउन स्थापित साना किसान सहकारी संस्था तथा अन्य समान प्रकृतिका लघुवित्त संस्थाहरूको बहुमत स्वामित्वमा सञ्चालन हुने लघुवित्त क्षेत्रको एक अग्रणी र वित्तीय सक्षमतायुक्त थोक कर्जा प्रदायक बैङ्कको रूपमा स्थापित हुने ।

### बैङ्कको ध्येय/पहिचान (Identity/Mission)

साना किसान सहकारी संस्था तथा समान प्रकृतिका अन्य लघुवित्त संस्थाहरूलाई थोक कर्जा लगानी गर्ने तथा त्यस्ता संस्थाको क्षमता विकास र सुदृढीकरणका लागि अन्य सङ्घ संस्थाहरूसँग वकालत र साभेदारी गर्ने ।

### मूल मान्यता (Core Values)

- ☑ व्यावसायिक भावनाबाट परिलक्षित एवं वित्तीय सक्षमता कायम गर्ने,
- ☑ राजनीतिक तवरमा तटस्थ रहने,
- ☑ ग्रामीण गरिबको सेवामा प्रतिबद्ध रहने,
- ☑ ग्राहकमुखी गुणस्तरीय सेवा दिने,
- ☑ नीति तथा कारोबारमा पारदर्शिता कायम गर्ने ।

- |                           |               |                     |                              |
|---------------------------|---------------|---------------------|------------------------------|
| डा. शिवराम प्रसाद कोइराला | सञ्चालक सदस्य | प्रतिनिधि           | कृषि विकास बैङ्क लिमिटेड     |
| डा. उमाकान्त सिलवाल       | सञ्चालक सदस्य | व्यावसायिक विशेषज्ञ |                              |
| श्री ईश्वर मान श्रेष्ठ    | सञ्चालक सदस्य | प्रतिनिधि           | नविल बैङ्क लिमिटेड           |
| श्री खेम बहादुर पाठक      | अध्यक्ष       | प्रतिनिधि           | साना किसान सहकारी संस्था लि. |
| श्री सागर चन्द्र जोशी     | सञ्चालक सदस्य | प्रतिनिधि           | कृषि विकास बैङ्क लिमिटेड     |
| श्री चाँदनी ढकाल          | सञ्चालक सदस्य | प्रतिनिधि           | साना किसान सहकारी संस्था लि. |
| श्री धर्मराज आत्रेय       | सञ्चालक सदस्य | प्रतिनिधि           | साना किसान सहकारी संस्था लि. |



श्री खेमबहादुर पाठक

अध्यक्ष

**शिक्षा :**

ग्रामीण विकासमा स्नातकोत्तर (अध्ययनरत)

**अनुभव :**

सन् १९८६ देखि २००२ सम्म चैनपुर गा.वि.स. (धादिङ) को अध्यक्ष, सन् १९९० देखि १९९८ सम्म साना किसान सहकारी संस्था लि. चैनपुर (धादिङ) को अध्यक्ष, सन् १९९७ देखि गा.वि.स. महासङ्घ (धादिङ) को अध्यक्ष एवं गा.वि.स. राष्ट्रिय महासङ्घ नेपालको परिषद सदस्य, सन् १९९९ देखि हालसम्म साना किसान सहकारी सङ्घ लि. धादिङको अध्यक्ष, सन् २००१ देखि हालसम्म जिल्ला सहकारी सङ्घ धादिङको उपाध्यक्ष, सन् २००८ देखि हालसम्म नेपाल कृषि सहकारी केन्द्रीय सङ्घ लि. को अध्यक्ष, सन् २००३ देखि २००८ सम्म साना किसान विकास बैङ्क लि. को सञ्चालक सदस्य एवं सन् २००९ देखि हालसम्म अध्यक्ष

**वैदेशिक तालिम / गोष्ठी / भ्रमणमा सहभागिता :**

भारत, श्रीलङ्का, बङ्गलादेश, मलेशिया, थाईलैन्ड, स्पेन, फ्रान्स, बेलायत, भुटान आदि

साना किसान विकास बैङ्क लि.को एघारौं वार्षिक साधारण सभामा प्रस्तुत

## सञ्चालक समितिको प्रतिवेदन, आर्थिक वर्ष २०६८/६९

**आदरणीय सेयरधनी महानुभावहरू,**

साना किसान विकास बैङ्क लि. को एघारौं वार्षिक साधारण सभामा प्रतिनिधित्व गरी पाल्नुभएका सेयरधनी महानुभावहरू, सञ्चालक समितिका सदस्यहरू तथा यस सभामा उपस्थित सम्पूर्ण महानुभावहरूलाई यस बैङ्कको तर्फबाट हार्दिक स्वागत छ। वि.सं. २०५८ साल आषाढ २२ गते स्थापित यस साना किसान विकास बैङ्कले वित्तीय कारोबार प्रारम्भ गरेको ११ वर्षको अवधिमा लघुवित्त एवं साना किसान विकास अभियानमा हासिल गरेको उपलब्धि उत्साहप्रद रहेको जानकारी गराउन पाउँदा अत्यन्तै खुसी लागेको छ।

नेपाल सरकारको वित्तीय सहयोगमा सञ्चालन गरिएको मासुजन्य पशुपालन कर्जा कार्यक्रम, युवा तथा साना व्यवसायी स्वरोजगार कोषसँगको सहकार्य, एसियाली विकास बैङ्कसँग ग्रामीण क्षेत्र सुधार कार्यक्रम (दोस्रो) मा भएको साभेदारी, विभिन्न बैङ्क तथा वित्तीय संस्थाहरूबाट विपन्न वर्ग कर्जाका लागि भएका सहयोगहरू र विभिन्न सहयोगी निकायहरूसँगको सहकार्यले गरिवी न्यूनीकरणमा लघुवित्त सेवाको प्रभावकारी विस्तार गर्न बैङ्कलाई ठूलो हौसला प्राप्त भएको छ। यस अवधिमा बैङ्कले ग्रामीण क्षेत्रमा लघुवित्त सेवा विस्तार, स्थानीय लघुवित्त संस्था स्थापना र तिनीहरूको सबलीकरणमा राष्ट्रिय/अन्तर्राष्ट्रिय प्रयासहरूको समन्वय सम्भव तुल्याउनुलाई हामीले एक महत्वपूर्ण उपलब्धिको रूपमा लिएका छौं।

आर्थिक वर्ष २०६८/०६९ मा बैङ्कले गरेको प्रगति र उपलब्धि, बैङ्क सञ्चालनमा देखिएका चुनौतीहरू, समग्र बैकिङ्ग कारोबारको समीक्षा र पुनरावलोकन गर्न कम्पनी ऐन, २०६३ तथा अन्य प्रचलित ऐनको अधीनमा रही तयार गरिएको यो प्रतिवेदन सञ्चालक समितिको तर्फबाट बैङ्कको एघारौं वार्षिक साधारण सभामा प्रस्तुत गरिएको छ। साथै, यस अवसरमा यस साना किसान विकास बैङ्क लि.को २०६९ साल आषाढ मसान्तको वासलात र सोही मितिमा समाप्त भएको आर्थिक वर्ष २०६८/६९ को नाफा-नोक्सान हिसाब, नाफा नोक्सान बाँडफाँड हिसाब, नगद प्रवाह विवरण तथा अन्य वित्तीय विवरणहरू सहितको वार्षिक प्रतिवेदन सभाको स्वीकृतिका लागि पेस गर्न समेत अनुमति चाहन्छु।

**विगत वर्षको कारोबारको सिंहावलोकन**

विगतमा यस बैङ्कले हासिल गरेको सफलतालाई निरन्तरता दिदै आ. व. २०६८/६९ मा पनि बैङ्कले उत्साहजनक आर्थिक उपलब्धि हासिल गरेको छ। यस अवधिमा बैङ्कले गरेको आर्थिक कारोबारको संक्षिप्त विवरण निम्नानुसार उल्लेख गरिएको छ।

**कर्जा लगानी असुली तथा कर्जागुणस्तर**

| क्र. सं. | विवरण                | आ. व.<br>०६४/६५ | आ. व.<br>०६५/६६ | आ. व.<br>०६६/६७ | आ. व.<br>०६७/६८ | आ. व.<br>०६८/६९ |
|----------|----------------------|-----------------|-----------------|-----------------|-----------------|-----------------|
| १        | कर्जा लगानी          | ९१२३३२          | ६३४८८०          | ९५५७७९          | १८७०९२८         | २६७३७७३         |
| २        | कर्जा असुली          | ८४६३८७          | १३२७५८८         | ५९२३८६          | ११०९५४४         | १८७५०९३         |
| ३        | लगानीमा रहिरहेको रकम | १४४५४२४         | ७५२७०१          | ११९६०९६         | १८७७४७७         | २६७६१५९         |
| ४        | निष्कृत कर्जा        | ५.३७%           | १.८४%           | १.४०%           | २.४९%           | १.०७%           |

माथिको कर्जा लगानी असुली तथा कर्जा गुणस्तरको तालिकामा बैङ्कको विगत ५ वर्षको प्रगतिको समीक्षा गर्दा बैङ्कले आ. व. ०६५/६६ मा बाहेक आ. व. ०६८/६९ सम्म कर्जा लगानीमा वृद्धि गरेको देखिन्छ भने कर्जा असुलीतर्फ ०६६/६७ मा बाहेक आ. व. २०६८/६९ सम्म वृद्धि गरेको छ । त्यस्तै लगानीमा रहरहेको कर्जामा आ. व. ०६५/६६ मा बाहेक आ. व. ०६६/६७ देखि आ. व. ०६८/६९ सम्म वृद्धि गर्न सफल भएको छ । आ. व. ०६८/६९ को अन्तमा बैङ्कको लगानीमा रहरहेको कर्जा रु. दुई अर्ब ६७ करोड ६९ लाख ५९ हजार भई गत आ. व.को तुलनामा ४३% ले वृद्धि भएको छ । अर्कोतर्फ बैङ्कको निष्कृत कर्जाको हिस्सामा क्रमशः कमी आई (आ. व. ०६७/६८ बाहेक) आ. व. ०६८/६९ मा १.०७% रहेको छ । यसलाई तलको ग्राफबाट अझ प्रस्ट पार्न सकिन्छ ।

### कर्जा लगानी असुली

आ. व. २०६४/०६५ देखि २०६८/०६९ सम्म

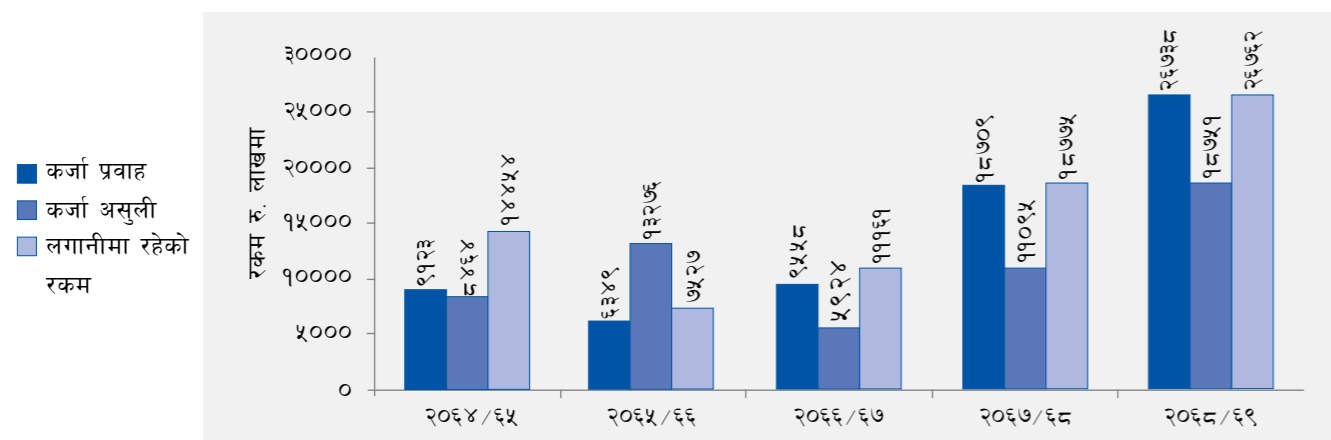

बैङ्कले आ. व. ०६५/६६ मा बाहेक आ. व. ०६६/६७ देखि आ. व. ०६८/६९ सम्म व्याज आम्दानीमा वृद्धि गर्न सफल भएको छ भने व्याज खर्चतर्फ आ. व. ०६५/६६ मा बाहेक आ. व. २०६८/६९ सम्म व्याज खर्चमा पनि वृद्धि भएको देखिन्छ ।

### व्याज आम्दानी तथा व्याज खर्च

आ. व. २०६४/०६५ देखि २०६८/०६९ सम्म

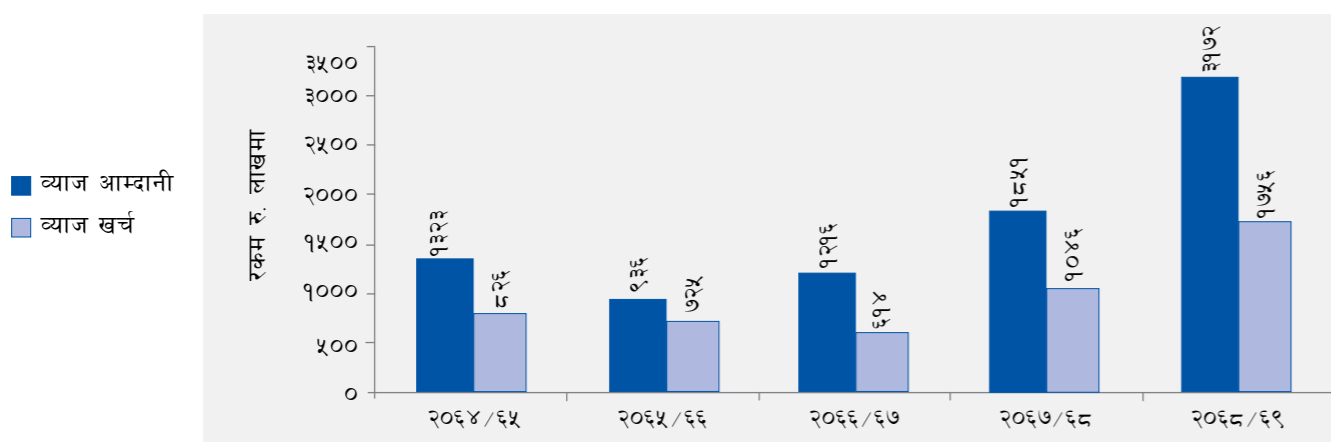

### नाफा नोक्सानको अवस्था

विगत ५ वर्षदेखि बोनस तथा कर अधिको नाफामा निरन्तर वृद्धि गर्न बैङ्क सफल रहेको छ । आ. व. ०६८/६९ मा बोनस तथा कर अधिको नाफा रु. दश करोड ६७ लाख, आयकर व्यवस्था दुई करोड ७५ लाख असी हजार र खुद नाफा ६ करोड ३३ लाख नब्बे हजार भई गत आ. व.को खुद नाफाको तुलनामा ११८% ले वृद्धि भएको कुरा यहाँ जानकारी गराउन चाहन्छु ।

### मुनाफाको अवस्था (रु. लाखमा)

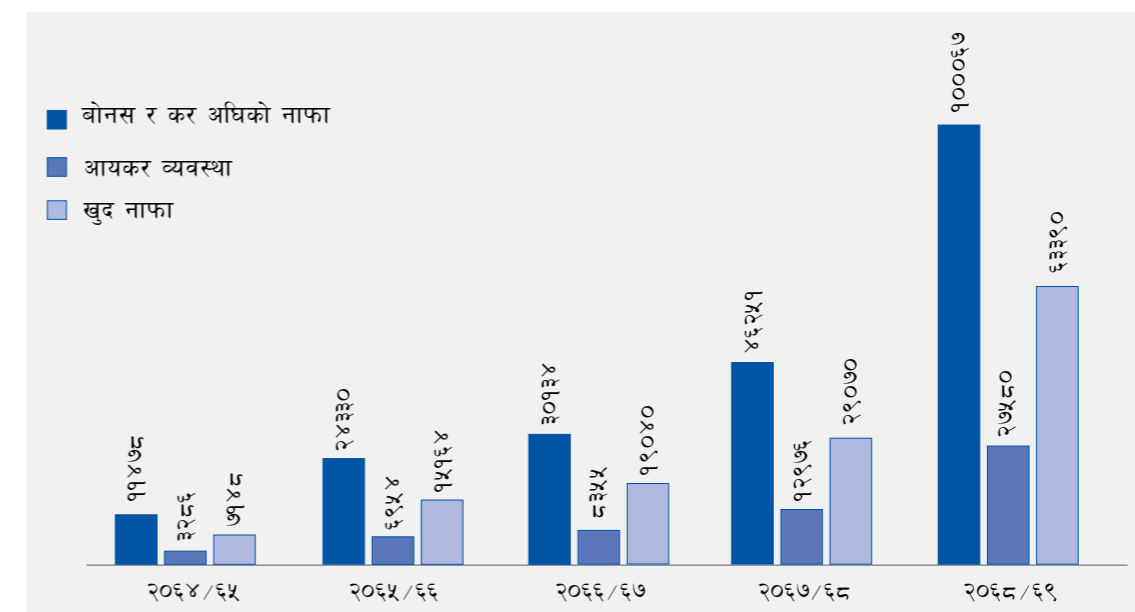

### नाफा नोक्सान वाँडफाँडको अवस्था

सेयरधनी महानुभावहरू,

यस बैङ्कले कर्मचारी बोनस तथा आयकर व्यवस्था गरे पश्चात् आर्थिक वर्ष २०६८/६९ मा रु. ६,३३,८९,८८४।३२ (अक्षरेपी रु. छ करोड तेतीस लाख उनान्बे हजार आठ सय चौरासी र पैसा बत्तीस) मात्र खुद नाफा आर्जन गरेको छ । बैङ्कको सञ्चालक समितिले यस वर्षको खुद नाफामध्येबाट वैधानिक व्यवस्था अनुरूप साधारण जगेडा कोष रु. एक करोड २६ लाख ७७ हजार नौ सय ७६ र पैसा ८६ मात्र, पुनरस्थापना कोष रु. १९ लाख १ हजार छ सय ९६ र पैसा ५३ मात्र, संस्थागत सुदृढिकरण कोष रु. ६३ लाख ३८ हजार नौसय ८८ र पैसा ४३ मात्र, कर्मचारी कल्याणकारी कोष रु. ३१ लाख ६९ हजार ४ सय ९४ र पैसा २२ मात्र र स्थगन कर समायोजन रु. दुईलाखनब्बे हजार आठ सय ७९ र पैसा १७ मात्र छुट्याई बाँकी रहेको रु. तीन करोड ९० लाख १० हजार आठ सय ४९ र पैसा ११ मात्र सञ्चित मुनाफामा सारेको छ । बैङ्क तथा वित्तीय संस्था सम्बन्धी ऐन २०६३ को दफा ४६ बमोजिम सर्व साधारणमा सेयर निष्कासन नभएसम्म लाभांश वितरणमा बन्देज रहेको हुँदा आ. व. २०६८/६९ मा सेयर धनी महानुभावहरूलाई लाभांश वितरण गर्न नसकिएको व्यहोरा अनुरोध गर्न चाहन्छौं ।

## राष्ट्रिय तथा अन्तर्राष्ट्रिय परिस्थितिबाट व्यवसायमा परेको प्रभाव

### सेयरधनी महानुभावहरू,

यस वैङ्को ग्राहक सहकारी संस्थाहरूको सङ्ख्या वृद्धि हुँदै गएको र व्यावसायिक आकार पनि वृद्धि भएकाले कर्जाको मागलाई संस्थाहरूको आन्तरिक श्रोतबाट पूर्ति हुन नसक्दा यस वैङ्गसँग मागको अत्यधिक चाप बढेको छ। माग र आपूर्तिबीचमा असन्तुलन उत्पन्न भई स्रोत व्यवस्थापनमा परेको दबावको कारण विगतमा यस वैङ्का केही ग्राहक संस्थाहरूले वैकल्पिक स्रोतको रूपमा अन्य वैङ्ग तथा वित्तीय संस्थाहरूसँग समन्वय गर्न थालेको अवस्था यहाँ उल्लेख गर्न सान्दर्भिक ठानिएको छ। पुँजीको अपर्याप्तता, कर्जाको सुरक्षण, कर्जाको लागतमा वृद्धि आदिको कारण लघुवित्त बजारमा उत्पन्न हुने असरहरूबाट यो वैङ्ग समेत अछुतो रहन सक्दैन। बजारको प्रभाव, जोखिम एवं वित्तीय स्रोतको लागतको आधारमा वैङ्गले समय समयमा व्याजदर मिलान गर्ने गरेको छ।

२०६८ साल श्रावण १ गतेदेखि लागु हुने गरी वैङ्गले कर्जाको व्याजदर देहाय अनुसार लागु गरेको छः -

| क्र. सं. | कर्जाको प्रकार         | वार्षिक व्याजदर (%) | समयमा बुझाउँदा प्रदान गर्ने छुट (%) | खुद व्याजदर (%) |
|----------|------------------------|---------------------|-------------------------------------|-----------------|
| १        | मासुजन्य पशुपालन कर्जा | ९%                  | ४%                                  | ५%              |
| ३        | स्वरोजगार कर्जा        | ९%                  | ७.२%*                               | १.८%            |
| ४        | अन्य लघुकर्जा          | ११.७५%              | ०.२५%                               | ११.५०%          |

\*ऋणी सदस्यले पाउने छुट।

मुलुकमा आ. व. २०६८/०६९ मा न्यून आर्थिक वृद्धिदर, उच्च व्यापार घाटा, दुई अङ्को मूल्य वृद्धि, वैकिक क्षेत्रमा तरलताको कमी आदि कारणले विपन्न क्षेत्र कर्जाको व्याजदरमा उल्लेख्य वृद्धि भएकोमा आर्थिक वर्षको अन्ततिर यसमा केही सुधार भएको छ। वैङ्ग तथा वित्तीय संस्थाबाट प्राप्त हुने कर्जा नै यस वैङ्गको प्रमुख वित्तीय श्रोत हो तापनि वैङ्गले कम लागतको कर्जाको खोजी गर्ने क्रममा विगतका वर्षहरूमा नेपाल सरकारबाट मासुजन्य पशुपालन कर्जा रकम रु. १ अर्ब ५० करोड प्राप्त गरी समुचित परिचालनको व्यवस्था गरेको जानकारी गराउन चाहन्छु।

### सेवा विस्तार

२०६९ कार्तिक मसान्तसम्ममा यस वैङ्गको सञ्चालनमा ३१८ सहकारी संस्थाहरू आवद्ध रहेका छन्। यी संस्थाहरूमध्ये ३ वटा हिमाली जिल्लामा १४ संस्था, २३ वटा पहाडी जिल्लामा १०३ संस्था र २० वटा तराई जिल्लामा २०१ वटा संस्थाहरूले कुल २,५५,२०४ साना किसान परिवारलाई आवद्ध गरी स्थानीयरूपमा लघुवित्त तथा अन्य सेवा प्रदान गर्दै आएका छन्। गत वर्ष यही अवधिसम्ममा आवद्ध संस्था सङ्ख्या २५४ मा २,०४,४३० परिवार आवद्ध भई लघुवित्त सेवामा पहुँच बनाउन सफल भएका थिए। यो एक वर्षको अवधिमा २५% ले लाभान्वित परिवार सङ्ख्या वृद्धि हुनु आफैमा उत्साहजनक परिणाम हो।

वैङ्गले लघुवित्त सेवा प्रदान गरेका संस्थाहरूको २०६९ कार्तिक मसान्तसम्मको लगानीमा रहेको कर्जा रु. ७ अर्ब १४ करोड १२ लाख पुगेको छ। जसमध्ये रु. ४ अर्ब ४७ करोड ६२ लाख (६३%) आन्तरिक पुँजी निर्माण गरी परिचालन गरेका छन्। यस तथ्यबाट संस्थाहरूको आत्मनिर्भरता र वित्तीय सक्षमतामा भएको विकास पुष्टि हुन्छ। २०६९ साल असार मसान्तसम्ममा संस्थाहरूको असुली दर ९७% कायम रहनुले संस्थाको वित्तीय स्वास्थ्य एवं वैङ्गको जोखिमको अवस्था बुझ्न सहज बनाउँछ।

### महिला संस्थाहरू

कार्यक्रममा आवद्धमध्ये ६६% महिला सदस्यहरू रहेका छन्। महिलाहरू मात्र सदस्य रहेका संस्था सङ्ख्या समेत पहाडी जिल्लामा २५ र तराईका जिल्लामा ४८ गरी जम्मा ७३ पुगेको छ। महिला संस्थाहरूको मात्र लगानीमा

रहेको ऋण रु. ९४ करोड १३ लाख पुगेको छ। यी संस्थाहरूको असुली दर उच्च हुनु, संचालन खर्च कम हुनु, सकृय सहभागिता रहनु, महिलाहरूको सशक्तिकरण हुनु जस्ता कुराहरूले गर्दा वैङ्गले आगामी दिनमा महिला सहभागितालाई जोड दिई कार्यक्रम बनाउने लक्ष्य लिएको जानकारी गराउन चाहन्छु।

वैङ्गले नवप्रवर्तनीय अभ्यासको रूपमा सञ्चालन गरेको साना किसान सहकारी अनुसरण कार्यक्रमले सेवा वञ्चित क्षेत्रका विपन्न तथा साना किसानहरूलाई लघुवित्त सेवा प्रदान गर्न ठूलो सहयोग पुऱ्याएको छ। अनुसरित संस्थाहरूमध्ये नेपाल सरकारको विगत देखिको वित्तीय सहयोगमा २०६९ कार्तिकसम्ममा १२८



महिलाहरूद्वारा सञ्चालित साना किसान कृषि सहकारी संस्था लि. बाङसिङ्ग, स्याङ्जामा अनुसरण हस्तान्तरण कार्यक्रमका सांस्कृतिक भौँकी

वटा साना किसान सहकारी संस्था प्रवर्धन गरिएकोमा ४६ वटा साना किसान सहकारी संस्थाहरू समुदायमा हस्तान्तरण भै कुशलतापूर्वक सञ्चालनमा रहेका छन् भने बाँकी आगामी वर्षभित्रमा हस्तान्तरण भई सक्नेछन्। त्यसै गरी CGAP-IFAD बाट प्राप्त पुरस्कार राशीलाई अनुसरण कोषको रूपमा स्थापना गरी सो कोषबाट ७ वटा साना किसान सहकारी संस्थाका छिमेकी गा.वि.स.हरूमा अनुसरण कार्यक्रम सञ्चालन गरिएकोमा सबै साना किसान सहकारी संस्थाको व्यवस्थापन हस्तान्तरण भैसकेको छ। जी.आई.जेड/एस.टी.पी.पी. र नेपाल कृषि सहकारी केन्द्रीय सङ्घको सहयोगमा प्रवर्धन भएका ८ वटा अनुसरित साना किसान सहकारी संस्थाहरू समेत यस वैङ्गमा आवद्ध भईसकेका छन्। कृषि विकास वैङ्गबाट अनुसरित ६ वटा संस्था समेत अनुसरण कार्यक्रमबाट प्रवर्धन भएका कुल संस्था सङ्ख्या १४९ पुगेको छ जसमध्ये ८३ वटा संस्थाहरूलाई परिपक्वता घोषणा गर्न बाँकी रहेको छ।

## प्रतिवेदनको मितिसम्म चालु वर्षको उपलब्धि

### सेयरधनी महानुभावहरू,

सर्वसाधारणमा सेयर निष्कासन पूर्व प्रबन्धपत्रमा व्यवस्था भए बमोजिम प्रवर्धक सेयर धनीहरूबाट चुक्ता सेयर पुँजी १४ करोड (७०%) भुक्तान भई सकेको हुँदा यस लघुवित्त विकास वैङ्गले सार्वजनिक सेयर निष्कासनका लागि विक्रि प्रबन्धक (Issue Manager) वा सेयर प्रत्याभुति (Underwriting) गर्न ईजाजत प्राप्त कम्पनी छनौट गर्ने कार्य अघि बढाइएको छ।

यस वैङ्गको व्यवस्थापन सूचना प्रणाली समय सापेक्ष र आधुनिकीकरण गर्न एसियाली विकास बैङ्गबाट प्राप्त अनुदान सहयोगबाट कम्प्युटर हार्डवेयर खरिद गरि जडान गरिसकिएको छ भने वैङ्गलाई आवश्यक सफ्टवेयर निर्माण भई परीक्षण प्रयोगमा रहेको छ। वैङ्गले आवश्यकता अनुसार चालु आ. व. मा थप हार्डवेयर खरीद गर्ने योजना रहेको छ।

हिमाली र पहाडी जिल्लाहरूमा वैङ्गको सेवा अझ विस्तार गर्नका लागि हाल थप ९ जिल्लाहरूमा एसियाली विकास बैङ्गको सहयोगमा कार्यक्रम सञ्चालन भइरहेको छ भने कमजोर २६ वटा साना किसान सहकारी संस्थाहरूको पुनरसंरचना र आवश्यक तालिम प्रदान गर्न केन्द्रमा तालिम संयोजक एक तथा ६ फिल्ड प्रशिक्षकहरू प्रतिस्पर्धात्मक रूपमा छनौट गरी कार्य क्षेत्रमा खटाई साना किसान सहकारी संस्थाहरूको आर्थिक तथा गैर आर्थिक सूचकाङ्कमा सुधार भइरहेको छ।

आ. व. २०६९/७० को कार्तिक महिनासम्मका चार महिनामा वैङ्गले कुल रु. ८९ करोड ९ लाख कर्जा लगानी गरेको छ भने रु. ६८ करोड ६६ लाख सौँवा तथा रु. दश करोड व्याज असुली गरिसकेको छ। यस अवधिसम्ममा लगानीमा रहरहेको रकम रु. दुई अर्ब ८८ करोड पुगेको छ।

## २०६८ र २०६९ कार्तिकसम्मको कर्जाको तुलनात्मक विवरण (रु. हजारमा)

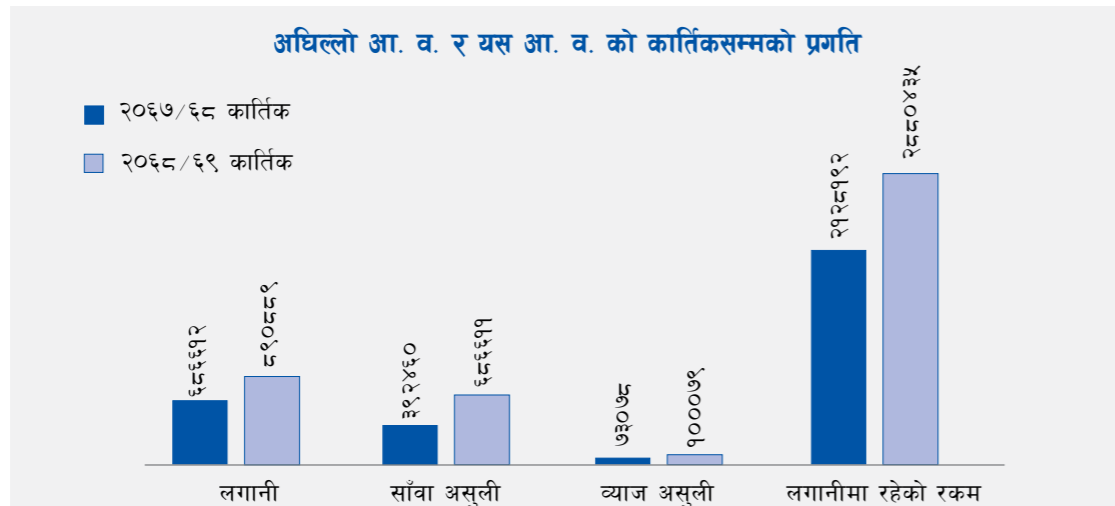

### बैङ्कको औद्योगिक तथा व्यावसायिक सम्बन्ध

यस बैङ्कका विभिन्न कार्यक्रमहरूमा नेपाल सरकारको महत्वपूर्ण सहयोग रही आएको छ। सहूलियत दरमा मासुजन्य पशुपालन कर्जा कार्यक्रम सञ्चालन गर्न नेपाल सरकारबाट विगतमा प्राप्त रु. १ अर्ब ५० करोड कर्जाले साना किसानहरूमा मासुजन्य पशुपालनको ठूलो लहर आएको छ। साना किसान सहकारी संस्थाहरूको क्षमता विकासका कार्यक्रम सञ्चालन गर्न, सामाजिक सामुदायिक कार्यक्रमहरू कार्यान्वयन गर्न, मासुजन्य पशुपालन प्रवर्धन गर्न, पशुविमा कार्यक्रम सञ्चालन गर्न र अनुसरण कार्यक्रममार्फत सेवा वञ्चित वर्गमा लघुवित्त सेवा विस्तार गर्न नेपाल सरकार अर्थ मन्त्रालयको सहयोग प्राप्त भई सोको प्रभावकारी कार्यान्वयन भई आएको छ। नेपाल सरकार, अर्थमन्त्रालय अन्तर्गत युवा तथा साना व्यवसायी स्वरोजगार कोषसँग समन्वय गरी सञ्चालन गरिएको स्वरोजगार कर्जा कार्यक्रमबाट ६२७ युवाहरूले विभिन्न परियोजनाहरू सञ्चालन गरेका छन्।

ग्रामीण वित्त क्षेत्र विकास कार्यक्रम अन्तर्गत एसियाली विकास बैङ्कले यस बैङ्कको सूचना प्रविधिमा विकास गर्न, विज्ञहरूको परामर्श सेवा प्राप्त गर्न, हिमाली र पहाडी जिल्लाहरूमा लघुवित्त सेवा विस्तार गर्न, कमजोर साना किसान सहकारी संस्थाहरूको पुनरसंरचनासम्बन्धी कार्य गर्न आदिमा विगत देखि नै पुऱ्याएको सहयोग अत्यन्त महत्वपूर्ण रहेको छ।

कृषि विकास बैङ्कसँगको साभेदारीमा अझ बढी कार्यक्रम सञ्चालन गर्ने लक्ष राखिएको छ। वित्तीय क्षेत्रमा कार्यरत सम्पूर्ण बैङ्क एवं वित्तीय संस्थाहरू तथा लघुवित्त सेवाको प्रवर्धनमा सहयोग पुऱ्याउने सङ्घ संस्थाहरूसँग समेत यस बैङ्कको सुमधुर सम्बन्ध रहेको छ। वाणिज्य बैङ्कहरू, विकास बैङ्कहरू र वित्त कम्पनीहरूसँग विपन्न क्षेत्र कर्जामा प्रभावकारी सहकार्य भई रहेकोमा यसलाई निरन्तरता दिइने छ।

GIZ/STPP र नेपाल कृषि सहकारी केन्द्रीय सङ्घसँगको सहकार्यमा ९ वटा साना किसान सहकारी संस्थाहरूको प्रवर्धन भएको छ भने GIZ/INCLUDE सँग समेत साना किसान सहकारी संस्थाका सदस्यहरूको सीप विकास गरी उद्यमी बनाउने परियोजना सञ्चालन गर्न समझदारी बनेको छ।

IFAD सँगको सहकार्यमा पश्चिमाञ्चल र मध्यपश्चिमाञ्चलका पहाडी जिल्लाहरूमा अनुसरण कार्यक्रम सञ्चालन गर्ने परियोजना निकट भविष्यमा नै सञ्चालन गरिनेछ।



भुटानबाट आएको अध्ययन टोलीसँगको अन्तरक्रिया कार्यक्रम

बैङ्क भारत स्थित Centre for International Co-operation and Training in Agricultural Banking (CICTAB) को सदस्य समेत रहेको हुँदा उक्त संस्थासँगको साभेदारीमा बैङ्क तथा आवद्ध संस्थाका कर्मचारीको क्षमता विकासका कार्यक्रमहरूमा हुने सहभागितालाई निरन्तरता दिइने छ।

बैङ्कले Asia-Pacific Rural and Agricultural Credit Association (APPRACA) को समेत सदस्यता लिने सन्दर्भमा सोचाई बनाएको छ। यस संस्थासँगको सहकार्यले सीप, प्रविधि, सम्पर्क र समन्वय विस्तारमा ठूलो सहयोग पुग्ने विश्वास लिइएको छ।

यस बैङ्कको समेत सेयर लगानी रहेको सेन्टर फर माइक्रो फाइनेन्सबाट समेत बैङ्कले समय समयमा तालिम, गोष्ठी र सम्मेलनहरूमा सहभागी हुने मौका पाउने गरेको छ। सेन्टर फर माइक्रो फाइनेन्सको संयोजकत्वमा विगतमा भएका प्रथम र दोस्रो लघुवित्त सम्मेलनमा यस बैङ्कको सकृय सहभागिता रहेको छ भने यसै वर्ष हुने तेस्रो लघुवित्त सम्मेलनमा समेत यस बैङ्कको तर्फबाट सहयोग र सहभागिता रहनेछ। यसबाट लघुवित्त क्षेत्रका समस्या, चुनौती, नीतिगत सुधार र यस क्षेत्रको विकास र प्रवर्धनका राष्ट्रिय/अन्तर्राष्ट्रिय अभ्यास र प्रगतिहरूको बारेमा विभिन्न विद्वान, नीति निर्माता, अभ्यासकर्ता, अनुसन्धाता, नियमन निकाय र अन्य सरोकारवाला पक्षहरूबाट हुने प्रस्तुति र सहभागितात्मक अन्तरक्रियाले सहभागिहरूमा लघुवित्तसम्बन्धी पर्याप्त ज्ञान तथा सूचना संप्रेषण हुनका साथै नेपालको लघुवित्त विकासमा नयाँ आयाम थप्न एवं सहभागितात्मक रूपमा राष्ट्रिय रणनीति विकास गर्न समेत सहयोगी हुने विश्वास लिइएको छ।

साना किसानहरूद्वारा प्रवर्धित नेपाल कृषि सहकारी केन्द्रीय सङ्घ लि. ले साना किसान विकास अभियानमा यस बैङ्कका विभिन्न क्रियाकलापहरूमा साभेदारी र सहकार्य गरेको छ। उक्त सङ्घको मुलुक भरी रहेको सञ्जालमार्फत साना किसान सहकारी संस्थाहरूको क्षमता विकासका कार्यक्रम र अनुगमन निरीक्षणमा सहजता प्राप्त हुने विश्वास लिएका छौं। त्यसै गरी पशुसेवा विभाग, सहकारी विभाग, जिल्ला विकास समिति (पशुपालन कर्जा सम्बन्धमा जिल्ला समन्वय समितिमार्फत), हेफर इन्टरनेशनल, तथा अन्य विभिन्न सहयोगी निकायहरूसँग बैङ्कले सम्बन्ध र समन्वय विकास गरिरहेको छ। यसबाट ग्रामीण गरिब साना किसानहरूको आर्थिक र सामाजिक विकास गर्ने बैङ्कको उद्देश्य पूर्ति गर्न सकारात्मक सहयोग पुग्ने विश्वास लिइएको छ।

### मानव संसाधन

यस बैङ्कमा कार्यरत कर्मचारीहरू र व्यवस्थापन बीचको सौहार्द्रपूर्ण सम्बन्ध र कर्मचारीहरूको जिम्मेवारी र उत्तर दायित्व प्रतिको लगावले गर्दा सङ्ख्यात्मक रूपमा थोरै कर्मचारी रहेतापनि छोटो अवधिमा नै बैङ्कले महत्वपूर्ण उपलब्धि हासिल गर्न सकेको छ।

बैङ्कले कर्मचारीहरूलाई प्रतिष्ठित शैक्षिक संस्थामा अध्ययनको अवसर दिने, राष्ट्रिय अन्तर्राष्ट्रिय तालिम तथा गोष्ठीहरूमा सहभागी गराउने आदि जस्ता वृत्ति विकासका अवसरहरू प्रदान गर्ने गरेको छ। साथै कर्मचारीहरूको मनोबल उच्च राख्न समय सापेक्ष सुविधा वृद्धि र शुरुक्षण व्यवस्था समेत तर्जुमा गरेको छ। कर्मचारीहरूको पदोन्नति र वृत्ति विकासका अवसरलाई अझ प्रभावकारी बनाउन कर्मचारी व्यवस्थामा विद्यमान व्यवस्थालाई तहगत व्यवस्थामा रूपान्तरण गरिएको छ।

यस बैङ्कको स्थापनादेखि बैङ्कलाई हालको अवस्थामा ल्याउनमा कृषि विकास बैङ्कबाट काजमा आउनुभएका कर्मचारीहरूमध्ये आ. व. २०६८/६९ मा एक जना कर्मचारीले यस बैङ्कको सेवामा अझै योगदान दिई रहनुभएको छ। २०६९ आषाढमा कर्मचारी सङ्ख्या ४८ कायम हुन गएको छ।



## कार्यक्रम प्रवर्धन

कमजोर आर्थिक अवस्था भएका विपन्न तथा साना किसानहरूको आर्थिक सामाजिक विकासका लागि साना किसान विकास अभियानलाई राष्ट्रिय कार्यक्रमको रूपमा स्थापित गर्न यस बैङ्कले विभिन्न समयमा मुलुकका उच्च पदस्थ व्यक्तित्वहरूको सल्लाह सुझाव प्राप्त गर्ने तथा कार्यक्रमको स्थलगत अनुगमनबाट उहाँहरूको प्रेरणा तथा मार्गदर्शन लिने गरेको छ। यसै क्रममा यस आ. व.मा पनि विभिन्न व्यक्तित्वहरूले साना किसान गतिविधिको अवलोकन गरी साना किसान विकास अभियानमा थप हौसला प्रदान गर्नुभएको छ।

नेपालमा आयोजित लघुवित्त सम्मेलनमा बैङ्कले नियमति रूपमा उपस्थिति जनाउने र साना किसान विकास अभियानका बारेमा जानकारी गराउने गर्दै आएको छ।



सन् २०११ को नोभेम्बर १४ देखि १७ सम्म स्पेनमा आयोजना भएको Global Microcredit Summit Campaign मा यस बैङ्कका अध्यक्ष र प्रमुख कार्यकारी अधिकृतले भाग लिई विश्वमा लघुवित्तका अभ्यास एवं नविन अवधारणाहरूको जानकारी लिनुका साथै साना किसान विकास अभियानका सिकाईहरू आदान प्रदान गर्नुभएको छ।

त्यसै गरी सन् २०१२ को अक्टोबर ८ देखि १० सम्म भुटानमा भएको Cooperatives : Empowering Communities towards Gross National Happiness विषयक कार्यक्रममा यस बैङ्कका अध्यक्ष र प्रमुख कार्यकारी अधिकृतले भाग लिई साना किसान सहकारी स्वरूप बारे छिमेकी मुलुकमा जानकारी गराउनुका साथै त्यहाँका सहकारी गतिविधिका बारेमा अध्ययन गर्नुभएको छ।

त्यसरी नै सन् २०१२ को अक्टोबर ३१ देखि ३ नोभेम्बरसम्म बेलायतको म्यान्चेष्टरमा भएको अन्तर्राष्ट्रिय सहकारी महासङ्घको साधारण सभामा यस बैङ्कका अध्यक्ष श्री खेमबहादुर पाठकले भाग लिनुभएको छ।

सन् २०१२ अक्टोबर २९ देखि ५ नोभेम्बरसम्म दक्षिण कोरियामा आयोजित Banking Sector Reform and Divestment विषयक कार्यक्रममा नेपाल सरकारका तर्फबाट मनोनित भई यस बैङ्कका प्रमुख कार्यकारी अधिकृत श्री जलनकुमार शर्माले भाग लिनुभएको थियो।

## ११ औं वार्षिकोत्सव तथा साना किसान विकास अभियानका विशिष्ट अग्रजहरूको सम्मान कार्यक्रमः

२०६९ साल असार २२ गते यस बैङ्कले आफ्नो स्थापनाको ११ औं वार्षिक उत्सवमा प्रमुख अतिथि नेपाल राष्ट्र बैङ्कका गभर्नर डा. युवराज खतिवडाको समुपस्थितिमा साना किसान विकास अभियानको विभिन्न कालखण्डमा अति विशिष्ट योगदान गर्नु हुने क्रमशः श्री श्रीकृष्ण उपाध्याय, श्री उत्तम रत्न धाखा, श्री चन्द्रकान्त अधिकारी र श्री रुद्र भट्टराई सहित चार जना विशिष्ट व्यक्तित्वहरूलाई सम्मान गरेको छ।



## अध्ययन तथा प्रकाशन

बैङ्कले साधन र स्रोत उपलब्धताको आधारमा विभिन्न सूचना तथा चेतनामुलक सामाग्रीहरू प्रकाशनलाई उच्च प्राथमिकता दिदै आएको छ। साना किसान विकास बैङ्कका गतिविधिलाई सूचनामूलक र पहुँच योग्य बनाउन विभिन्न प्रकाशन एवं वेभसाईट अद्यावधिक गर्ने गरिएको छ। गत वर्ष प्रकाशित साना किसान र लघुवित्त नामक पुस्तकले साना किसान विकास अभियान एवं नेपालमा लघुवित्त प्रतिको अवधारणालाई प्रस्ट गर्न महत्वपूर्ण योगदान दिने महशुस गरिएको छ। यस वर्षमा मासुका लागि बाखापालन नामक पुस्तक प्रकाशन गरी संस्थाहरूमा पुऱ्याउने प्रयास गरिएको छ भने समय सापेक्ष गतिविधि समेटी साना किसान द्वै मासिक पत्रिका नियमित रूपमा प्रकाशन गर्ने प्रयास गरिएको छ। मासुजन्य पशुपालक किसानका लागि उपयोगी अध्ययन सामाग्रीहरूको प्रकाशन एवं वितरण तथा अन्य समसामयिक विषयवस्तुका पुस्तिका समेत प्रकाशन हुँदै आएको छ। मुलुक भरिका साना किसान सहकारी संस्थाहरूको संक्षिप्त चिनारी सहितको एक प्रोफाइल पुस्तक प्रकाशन गर्ने लक्ष्य रहेको कुरा समेत यहाँ जानकारी गराउन चाहन्छौं।



## आगामी दिनमा सञ्चालन गरिने कार्यक्रमहरू

- ☑ साना किसान सहकारी संस्था तथा समान प्रकृतिका अन्य लघुवित्त संस्थाहरूलाई प्रभावकारी रूपमा लघुवित्त सेवा प्रदान गर्दै बैङ्कको कार्यप्रणालीलाई समेत अभि प्रविण बनाउन बैङ्कको विद्यमान साङ्गठनिक स्वरूपमा यथोचित परिमार्जन गरिनेछ। इलाका कार्यालयको कार्य पद्धतिमा समेत सुधारका सम्भावनाहरू खोजी गरी लागु गरिनेछ। त्यसै गरी एसियाली विकास बैङ्कको सहयोगमा तयार भएको पुनरसंरचना योजना अनुसार तोकिएको समय सीमाभित्र लक्ष्य हासिल गर्न आवश्यक कार्यहरू गरिनेछ।
- ☑ आदिवासी, मधेसी, दलित, जनजाती, सुकुम्वासी र खास गरी विपन्न ग्रामीण महिला आदि लघुवित्त सेवाबाट बञ्चित वर्गको लघुवित्त सेवामा पहुँच बढाउन अनुसरण (Replication) कार्यक्रम तथा व्यवसाय विस्तारका उपयुक्त नमुनाहरूलाई प्रभावकारी रूपमा विस्तार गर्ने कार्यलाई निरन्तरता दिइने छ।
- ☑ मासुजन्य पशुपालन कर्जा कार्यक्रमको निरन्तरताका लागि नेपाल सरकार समक्ष समन्वय गरिनेछ। दुग्ध पदार्थ उत्पादनका लागि पशुपालन कर्जा कार्यक्रम सञ्चालन गर्न समेत नेपाल सरकार समक्ष वित्तीय सहयोगका लागि प्रयास गरिनेछ।
- ☑ साना किसान सहकारी संस्था र अन्य लघुवित्त संस्थाहरूको वित्तीय दिगोपना एवं सङ्गठनात्मक संरचनालाई अभि बलियो बनाउन सघाऊ पुऱ्याउने गरी युवा तथा साना व्यवसायी स्वरोजगार कोषसँगको सहकार्य अधि बढाउन प्रयास गरिनेछ।
- ☑ चालु आ. व. भित्र नै सर्वसाधारणमा सेयर निष्कासन गरिनेछ।
- ☑ प्रभावकारी अनुगमन र निरीक्षण व्यवस्थाबाट ग्राहक संस्थाहरूमा सुशासनको अवस्था सुदृढ गराइनेछ।
- ☑ यस बैङ्कको स्त्रीकरण व्यवस्था अनुसार “ग” र “घ” वर्गमा पर्ने साना किसान सहकारी संस्थाहरूको वित्तीय स्थिति सुधार गर्न निश्चित समय सीमा तोकिएको सुधारात्मक गतिविधिहरू सञ्चालन गर्न प्रोत्साहित गरिनेछ। क्रमिक रूपमा एउटा निश्चित समय सीमाभित्र यस बैङ्कसँग आवद्ध रहेका प्रत्येक ग्राहक संस्था “क” वर्गमा पुग्ने गरी अभियान सञ्चालन गरिनेछ।
- ☑ यस बैङ्कसँग कारोबार गर्ने सम्पूर्ण साना किसान सहकारी संस्था तथा अन्य लघुवित्त संस्थाहरूलाई व्यावसायिक योजना (Business Plan) अनिवार्य रूपमा तर्जुमा गर्न आवश्यक सहयोग गरिनेछ।
- ☑ संस्थाको वित्तीय स्वास्थ्य तथा ग्रामीण विकासमा पुऱ्याएको योगदानको आधारमा संस्थामा संलग्न नेतृत्ववर्ग र व्यवस्थापनमा संलग्न कर्मचारीको समेत क्षमता अभिवृद्धि गर्न अवसरहरूको खोजी गरी तालिम, अवलोकन भ्रमण, क्षेत्रीय, राष्ट्रिय र अन्तर्राष्ट्रिय स्तरका गोष्ठी र सम्मेलन आदि अवसरहरूमा सहभागी गराइनेछ।
- ☑ बैङ्कको उद्देश्य प्राप्तमा सघाउ पुऱ्याउने र सहयोग आदान प्रदान हुन सक्ने सम्भाव्य राष्ट्रिय अन्तर्राष्ट्रिय सङ्घ संस्थाहरू पहिचान गरी सहकार्यको लाभ लिने वातावरण मिलाइने छ।

## साधारण सभाका प्रस्तावहरू

### सेयरधनी महानुभावहरू,

- (क) सञ्चालक समितिको तर्फबाट अध्यक्षले प्रस्तुत गरेको वार्षिक प्रतिवेदन पारित गरिदिनु हुन अनुरोध छ।
- (ख) लेखापरीक्षकको प्रतिवेदन सहित २०६९ आषाढ मसान्तको वासलात र मिति २०६८/०४/०९ देखि २०६९/०३/३१ सम्मको नाफा नोक्सान हिसाब तथा सोही अवधिको नगद प्रवाह विवरण लगायतका वित्तीय विवरणहरू छलफल गरी पारित गरिदिनु हुन अनुरोध छ।
- (ग) कम्पनी ऐन २०६३ को दफा १११ अनुसार आ. व. २०६९/०७० का लागि लेखा परीक्षण गर्न लेखा परीक्षकको नियुक्ति गर्ने र निजको पारिश्रमिक निर्धारण गर्ने सम्बन्धमा बैङ्क तथा वित्तीय संस्था सम्बन्धी ऐन २०६२ को दफा ६५ बमोजिम लेखा परीक्षण समितिको मिति २०६९/८/२५ को सिफारिसको आधारमा आ. व. २०६९/७० को लेखा परीक्षकमा नियुक्ति गर्न एवं पारिश्रमिक निर्धारण गर्न समेत अनुरोध छ। (यस बैङ्कको लेखा परीक्षण समितिद्वारा आ. व. २०६९/७० को लेखा परीक्षकमा पूर्व आ. व. को पारिश्रमिक सरह प्रदान गर्ने गरी श्री खगेन्द्र भट्टराई, खगेन्द्र एण्ड एसोसिएट्स, चार्टर्ड एकाउण्टेण्टस्को नाम सिफारिस भई आएको छ।)

(घ) विविध।

### सेयरधनी महानुभावहरू,

कम्पनी ऐन, २०६३ को दफा १०९ (४) सँग सम्बन्धित विवरणहरू अध्ययनका लागि यसै प्रतिवेदन पुस्तिकामा छुट्टै उल्लेख गरिएको व्यहोरा अनुरोध छ।

अन्त्यमा, यस बैङ्कलाई निरन्तर सहयोग पुऱ्याउने नेपाल सरकार, नेपाल राष्ट्र बैङ्क, कृषि विकास बैङ्क लि., वाणिज्य बैङ्कहरू लगायत अन्य बैङ्क एवं वित्तीय संस्थाहरू प्रति आभार प्रकट गर्दै यस बैङ्कको विकासमा सहयोग पुऱ्याउने एसियाली विकास बैङ्कलाई विशेष धन्यवाद दिन चाहन्छौं। त्यस्तै यस बैङ्कलाई सहयोग गर्ने GIZ लगायत सम्पूर्ण सहयोगी निकायहरूलाई समेत धन्यवाद ज्ञापन गर्दछौं।

यस प्रतिवेदन अवधिमा बैङ्कलाई अगाडी बढाउन महत्वपूर्ण योगदान गर्ने पूर्व सञ्चालकहरू श्री केदारप्रसाद पनेरु, श्री सुदर्शनप्रसाद पोखरेल र श्री कुञ्जप्रसाद मिश्रलाई उहाँहरूले पुऱ्याउनुभएको योगदानका लागि धन्यवाद ज्ञापन गर्दछौं। यस बैङ्कको उत्तरोत्तर प्रगतिका लागि अहोरात्र परिश्रम गर्ने बैङ्कका समस्त कर्मचारीहरूलाई धन्यवाद ज्ञापन गर्न चाहन्छौं। समयमै लेखा परीक्षण कार्य सम्पन्न गरीदिनुभएकोमा सी.ए. महेश खनाल, एम. खनाल एण्ड कम्पनीलाई पनि धन्यवाद छ। यस बैङ्कसँग कारोबार गर्ने साना किसान सहकारी संस्थाहरू एवं अन्य सहकारी तथा लघुवित्त संस्थाहरूका साथै यस बैङ्कका अन्य शुभचिन्तक संस्था एवं महानुभावहरूमा हार्दिक कृतज्ञता ज्ञापन गर्दछौं। भविष्यमा पनि बैङ्कको बृहत्तर हित र प्रगतिका लागि सम्बद्ध सबै पक्षहरूबाट निरन्तर रूपमा सहयोग प्राप्त भइरहने अपेक्षा राख्छौं।



## धन्यवाद





## प्रमुख कार्यकारी अधिकृतकातर्फबाट.....



**श्री जलनकुमार शर्मा**

**प्रमुख कार्यकारी अधिकृत**

### शिक्षा :

व्यवस्थापनमा स्नातकोत्तर, त्रि.वि. नेपाल, सन् १९७८ • एम.एससी., भिक्टोरिया युनिभर्सिटी अफ म्यान्चेष्टर (बेलायत) सन् १९८८ • बी.एल., त्रि.वि. नेपाल सन् १९७७

### अनुभव :

सन् १९७७ मा कृषि विकास बैङ्कको अधिकृत पदबाट सेवा आरम्भ, सन् १९९८ देखि सो बैङ्कको उपमहाप्रबन्धक र सन् २००२ देखि २००३ सम्म का.मु. महाप्रबन्धक • सन् २००३ देखि २००५ सम्म साना किसान विकास बैङ्क लि. को महाप्रबन्धक • सन् २००५ देखि २००८ सम्म बी.पी. कोइराला स्वास्थ्य विज्ञान प्रतिष्ठान धरानको रजिष्ट्रार • सन् २००९ देखि हालसम्म साना किसान विकास बैङ्क लि. को प्रमुख कार्यकारी अधिकृत

### बैदेशिक तालिम / गोष्ठी / भ्रमणमा सहभागिता :

अमेरिका, बेलायत, जर्मनी, स्पेन, फ्रान्स, इटाली, इन्डोनेसिया, फिलिपिन्स, थाईलैन्ड, भियतनाम, मलेसिया, दक्षिण कोरिया, इरान, भारत, भूटान, श्रीलङ्का, पाकिस्तान, बङ्गलादेश आदि

साना किसान विकास बैङ्कको एघारौँ साधारण सभाको अवसरमा हाम्रो निमन्त्रणालाई स्वीकार गरी हामीलाई नेपालको गरिवी न्यूनीकरण अभियानमा लाग्न निरन्तर हौसला प्रदान गर्नुहुने सेयरधनी संस्थाका प्रतिनिधिज्यूहरू, अतिथिज्यूहरू एवं पत्रकार महोदयहरूलाई स्वागत गर्न पाउँदा हर्ष लागेको छ।

संस्थापक सेयरधनीका रूपमा नेपाल सरकार, कृषि विकास बैङ्क लि., नेपाल बैङ्क लि., नविल बैङ्क लि. र २१ वटा साना किसान सहकारी संस्थाहरूको सामूहिक प्रयासबाट २०५८ साल आषाढ २२ गते 'घ' वर्गको लघुवित्त थोक कर्जा प्रवाह गर्ने गरी यस बैङ्कको स्थापना भएको हो।

यस बैङ्कको अधिकृत पुँजी रु. २४ करोड, जारी पुँजी रु. २० करोड र चुक्ता पुँजी रु. १४ करोड रहेकोमा कुल जारी पुँजीको ३० प्रतिशतले हुने रु. ६ करोड बराबरको सेयर निकट भविष्यमा नै सर्वसाधारणमा जारी गरे पश्चात बैङ्कको चुक्ता पुँजी रु. २० करोड पुग्नेछ। साना किसान सहकारी संस्थाहरूलाई नै क्रमशः बहुमत सेयर प्रदान गर्ने बैङ्कको प्रबन्धपत्र र नियमावलीमा रहेको व्यवस्था अनुरूप नेपाल सरकारको नाममा रहेको सम्पूर्ण सेयर एवं कृषि विकास बैङ्कको स्वामित्वमा रहेको आंशिक सेयर साना किसान सहकारी संस्थाहरूलाई विक्री गरिएपछि प्रवर्द्धक सेयरधनी साना किसान सहकारी संस्थाहरूको सङ्ख्या हाल २३१ पुगेको छ भने कुल सेयर स्वामित्व अंश समेत हाल ५५.५% रहेको छ।

२०६९ मङ्सिर मसान्तसम्ममा यस बैङ्कले २८० साना किसान सहकारी संस्था र अन्य समान प्रकृतिका लघुवित्त कारोबार गर्ने ३८ वटा सहकारी संस्थाहरू गरी कुल ३१८ वटा सहकारी संस्थाहरूमा फर्कत देशका ५५६ गा. वि.स.मा उत्पादन र व्यवसायमा आधारित लघुवित्तसेवा प्रदान गर्दै आएको छ। यस बैङ्कमा आवद्ध ३१८ संस्थाहरू मार्फत २ लाख ५५ हजार घरपरिवारभन्दा बढीले बैङ्कबाट सेवा प्राप्त

गरिरहेका छन्। यस बैङ्कसँग कारोबार गर्ने लगभग सबै साभेदार संस्थाहरू सहकारीको संरचनामा रहेका छन्। यसप्रकार सहकारीमार्फत विपन्न तथा साना किसानहरूलाई प्रभावकारी ढङ्गबाट वित्तीय तथा गैर वित्तीय सेवाहरू सशक्त ढङ्गले सञ्चालन भइरहेको छ। नयाँ व्यवसाय विस्तार गर्नु, सेवा क्षेत्र विस्तार गर्नु र यस बैङ्कको थोक कर्जाको दायराभित्र अझ बढी निम्न आय भएका व्यक्तिहरूलाई समेट्नु यसको अवसर र चुनौती दुवै भएको छ।

बैङ्कसँग कारोबारमा संलग्न भएका संस्थाहरूको सुशासनका लागि नेतृत्वतहमा महिला र पुरुषहरूको सहभागिता जस्ता सबल पक्ष हुन् भने समूह-गठनमा प्रायः महिलाहरूलाई मात्र संलग्न गराउन बढी जोड दिनु यसको प्राथमिकता भएको छ। पहाडी र हिमाली जिल्लाहरू त्यसमा पनि अझ विकट क्षेत्रमा लघुवित्तको कारोबारमा सर्वसाधारणको पहुँच एकदमै न्यून रहेको छ। त्यस भेगमा पनि लघुवित्तको कारोबार वृद्धि गर्नु र विस्तार गर्नु आजको प्रमुख आवश्यकता हो। खर्च र आमदानीबीच सन्तुलन कायम गरी जानुपर्ने यथार्थका आधारमा एउटा राष्ट्रिय नीतिको आवश्यकता देखिन्छ, जसले विकट पहाडी भेगमा पनि संस्थागत ढङ्गले कार्यक्रम लैजान अभिप्रेरित गरोस्।

लघुवित्त क्षेत्रमा थोक कर्जा लगानी गर्ने अरू बैङ्क तथा वित्तीय संस्थालाई वित्तीय रूपमा सबल सहकारी संस्थाको पहिचान गरी तिनलाई मात्र छनोट गरेर ऋण लगानी गर्ने अवसर प्राप्त छ भने यस बैङ्कले साना किसान सहकारी संस्थाको सेवा नपुगेका ठाउँमा संस्था स्थापनाको व्यवस्था मिलाई भएका संस्थाहरूको क्षमता विकासमा समेत ध्यान दिनुपर्ने अवस्था रहेको छ।

विगतका अनुभव, भावी लक्ष्य, लघुवित्तका असल अभ्यासहरू र राष्ट्रको समसामयिक अवस्थाका आधारमा यस बैङ्कका सबल पक्ष र कमजोर पक्षलाई

निम्न ढङ्गबाट हेर्न सकिन्छ । सबल पक्षको गुणात्मक विकास एवं कमजोर पक्षमा सुधार र पुनःसंरचना गर्न बैङ्क सदैव क्रियाशील रहिआएको छ ।

#### सबल पक्ष

क) साना किसानहरूमा संस्था सञ्चालन गर्ने पक्षमा प्रशस्त सशक्तीकरण भएको छ । आफ्नो संस्था सबल र दिगो ढङ्गबाट सञ्चालन गर्नुपर्दछ भन्ने चेतना प्राय सबै ठाउँमा आएको छ । वित्तीय ज्ञान तथा वित्तीय अनुशासनमा धेरै सुधार भएको छ । औसतमा संस्थाहरू घाटामा चल्नु हुँदैन भन्ने भावना मजबुत हुँदै गएको छ । स्थानीय पुँजी निर्माणतर्फ, संस्थाको सेयर लगानीमा वृद्धि, बचतमा वृद्धि, ग्राहक/पशुधन सुरक्षण कोष आदिमा वृद्धि भई २०६९ मङ्सिर मसान्तसम्ममा संस्थाहरूको कुल आन्तरिक पुँजी अर्थात् स्थानीय बचत भन्डै रु. ४(चार) अर्ब ४८ करोड पुगेको छ, जुन लघुवित्तका क्षेत्रमा संलग्न संस्थाहरूका लागि गर्वको कुरा हो ।

ख) व्याजदरमा स्थिरता : द्वन्द्वको समयमा होस् वा देशमा आर्थिक मन्दीका अवस्थामा होस्, साना किसान सहकारी संस्था लि.हरूको कारोबार सधैं सकारात्मक रहँदै आएको छ । यी संस्थाहरूले आफ्ना किसानहरूसँग लिने व्याजदर १४-१६ प्रतिशतको हाराहारीमा रहेको छ । लघुवित्तका क्षेत्रमा देशभरिका सम्पूर्ण कार्यक्रमलाई हेर्दा यो व्याजदर एकदमै न्यून हो भन्न सकिन्छ । लघुवित्त कार्यक्रममा सञ्चालन खर्च बढी हुन्छ भन्ने मान्यता र यथार्थ पनि छ तर साना किसान सहकारी संस्थाहरूमा औसत सञ्चालन खर्च थोरै अर्थात् औसत ३ प्रतिशत वा सोभन्दा पनि

कम रहन गएको छ । जुन आफैमा उदाहरणीय उपलब्धि हो ।

ग) साना किसान सहकारी संस्थाको विस्तारका लागि बैङ्कले सञ्चालन गर्दै आएको साना किसान सहकारी अनुसरण (Replication) कार्यक्रम निकै प्रभावकारी देखिएको छ । एउटा सक्षम सङ्घ/संस्थाले आफ्नो गा.वि.स.का अतिरिक्त छिमेकका अरू गा.वि.स. मा पनि अनुसरण गर्दै आएका छन् । अनुसरणबाट आर्थिक वर्ष २०६७/६८ सम्म थप ६५ संस्थाको निर्माणकार्य गरिएकोमा आर्थिक वर्ष २०६८/६९ मा थप नयाँ ७७ संस्थाको निर्माणकार्य आरम्भ भएको छ भने चालु आर्थिक वर्षमा पनि यसलाई निरन्तरता दिइएको छ । यसै गरी दुर्गम तथा पहाडी क्षेत्रमा सामुदायिकस्तरमा सञ्चालन गर्ने उद्देश्यले स्थापना भएका ६० भन्दाबढी सामुदायिक सहकारी संस्थाहरूको क्षमता विकास गरी बैङ्कको कारोबारमा संलग्न गराउने प्रयासहरूको समेत थालनी गरेका छौं । अनुसरण तथा क्षमता विकासका माध्यमबाट आगामी दिनमा बैङ्कको सेवा बढीभन्दा बढी साना किसानमा विस्तार गर्दै जाने नीति रहेको छ । यसमा नेपाल सरकारको सहयोग महत्वपूर्ण रहिआएको छ ।

घ) यस बैङ्कको अगुवाइमा नै ऋण कारोबारका अतिरिक्त संस्थाहरूले सामाजिक र सामुदायिक कार्यहरूको सँगसँगै तालिमका कार्यहरू सञ्चालन गरेका छन् । धेरै संस्थाका आफ्नै भवन निर्माण भइसकेका छन् । आफ्नो भवन नहुने संस्थाहरू आफ्नै भवन हुनुपर्दछ भन्ने मान्यता राख्छन् । आफ्नो र मेरो हो भन्ने भावना यसले बढाएको छ । संस्थागत ढंगबाट दीर्घकालीन रूपमा सेवा प्रदान गर्ने पूर्वाधार खडा भएको छ ।

ङ) भन्डै ५० प्रतिशतभन्दा बढी संस्थाहरूले लघुवित्तको आधुनिक Software प्रयोग गरी आधुनिक प्रविधि र उपकरणका माध्यमबाट कारोबार गरिरहेका छन् । बैङ्कको आफ्नै Software परीक्षण प्रयोगमा रहेको छ ।

च) नेपालको प्रमुख कृषिमा हुने उत्पादनका

स्रोतहरू गाँउमा नै छन् । ती उत्पादनशील क्षेत्रमा हाम्रा संस्थाहरू कार्यरत छन् । योजनाबद्ध ढङ्गले कार्य गर्न सकेमा गाँउमा पशुजन्य व्यवसाय, वनजन्य व्यवसाय, कृषिजन्य व्यवसाय, मौरी तथा कीटजन्य व्यवसाय, पर्यटन व्यवसाय लगायत स-साना लघु-उद्यम व्यवसाय जस्ता कार्यक्रमहरू प्रशस्त गर्न सकिने सम्भावनाहरू रहेका छन् । यिनै सम्भावना र संस्थाहरूको कार्यक्रमको स्थलगत अवलोकनपछि बैङ्कलाई नेपाल सरकारबाट गत आर्थिक वर्ष २०६७/६८ र २०६८/६९ मा गरी रु. १ अर्ब ५० करोड राशीको मासुजन्य पशुपालनका क्षेत्रमा लगानी गर्ने गरी ऋण सहयोग प्राप्त भएकोछ । नेपाल सरकारबाट पशुपालन कार्यविधि, २०६७ जारी भएपश्चात् त्यही आधारमा बैङ्कले २०६७ चैत्रको अन्तदेखि पशुपालन कर्जा कार्यक्रम कार्यान्वयन गरेकोमा २०६९ मङ्सिरसम्ममा रु. २ अर्ब ३८ करोडको पशुपालन ऋणको माग सङ्कलन भई पशुपालक साना किसानलाई लगानी गर्ने गरी बैङ्कले रु. २ अर्ब १५ करोड पशुपालन ऋण स्वीकृत गरिसकेको छ । यस अवधिमा भन्डै २२ हजार साना किसानका हातमा रु. १ अर्ब ३७ करोड भन्दा बढी कर्जा पुगिसकेको छ ।

छ) नेपाल सरकारको 'युवा तथा साना व्यवसायी स्वरोजगार कोष' मार्फत तीन वर्षको अवधिभित्र उपलब्ध गराउने गरी बैङ्कलाई स्वरोजगार कर्जा लगानी गर्न रकम रु. १ अर्ब ऋण पुँजी उपलब्ध गराउने सम्बन्धमा बैङ्क र कोषबीच संझौता सम्पन्न भएको छ, जसअन्तर्गत कोषबाट बैङ्कलाई पहिलो वर्षको पहिलो किस्ता रु. ९ करोड प्राप्त भएकोमा १८ जिल्लाका ४९ साना किसान सहकारी संस्थामा आवद्ध ६४७ जनालाई रु. ९ करोड ५५ लाख लगानी गरेकोमा २० जनाबाट ऋण समेत फिर्ता भइसकेको छ ।

#### सुधार गर्नुपर्ने पक्ष

यो बैङ्क आजको घडीसम्म आइपुग्दा यसका राम्रा पक्ष मात्र होइन केही कमजोर पक्ष पनि रहेका छन्, जसलाई हामीले पहिचान गरी यी कमजोरी न्यूनीकरणका प्रयास गर्दै आएका छौं ।

(क) भन्डै ३१८ भन्दा बढी Partner Organiza-



सा.कि.स.सं.लि. माफ्थाना कास्कीद्वारा आरम्भ गरिएको सहकारी कृषि बजारको उद्घाटन कार्यक्रममा सम्बोधन गर्दै प्रमुख कार्यकारी अधिकृत

tions सँग वित्तीय कारोबार गर्नुपर्ने भएको हुँदा त्यस्ता Partner Organizations मा भएको मानव संसाधनको विकासमा पनि प्रशस्त ध्यान पुऱ्याउनु आवश्यक छ भने आफ्नै बैङ्कका कर्मचारीहरूलाई समयसापेक्ष तालिम, Exposure भ्रमण आदि गराउनुपर्ने हुन्छ । यसको लागि आवश्यक स्रोतको कमी रहेको महसुस गरिएको छ ।

(ख) विभिन्न कारणले समयअनुसार आवश्यकता पर्ने Software र Hardware को व्यवस्था हुन नसकिरहेको अवस्थामा भर्खर मात्र एसियाली विकास बैङ्कको सहयोगमा बैङ्कलाई आवश्यक पर्ने Hardware र Software खरिद एवं निर्माण गर्ने व्यवस्था भएको छ ।

(ग) सम्पूर्ण संस्थाहरूको नियमित र पर्याप्त निरीक्षण र अनुगमन गर्न नसक्नु यसको अर्को कमजोर पक्ष देखिएको छ । यसमा बढी ध्यान केन्द्रित गर्नुपर्ने हामीले ठानेका छौं र समय समयमा बैङ्कबाट अनुगमन र निरीक्षणको आवश्यकता रहेको अधिकांश संस्थाहरूका जिम्मेवार पदाधिकारीहरूको सुभाब समेत प्राप्त भएको छ ।

(घ) बैङ्कलाई दीर्घकालीन पुँजीको आवश्यकता परिरहने भएता पनि हाल स्थानीय बैङ्किङ्ग र वित्तीय बजारमा विपन्न वर्गको कर्जामा निर्भर हुनुपर्दा वित्तीय क्षेत्रमा हुने उतारचढावको असरबाट यो बैङ्कमुक्त हुन सकेको छैन ।

यस बैङ्क र यस बैङ्कसँग आवद्ध संस्थाहरू, जो यस बैङ्कका पनि सेयरधनी हुन्, उनीहरूबीच यो बैङ्क



एसियाली विकास बैङ्कका प्रतिनिधि मायुमी ओजाकी तथा सा.कि.वि.बै. का प्रतिनिधिहरूबीच छलफल

हाम्रो हो भन्ने भावना प्रचुर मात्रामा रहेको देखिएको छ। एसियाली विकास बैङ्कको सहयोगमा यस बैङ्कको प्रथम चरणको पुनःसंरचना कार्य सम्पन्न भई दोस्रो चरणको कार्यक्रम समेत अगाडि बढेको छ, जसअनुसार पहाडी जिल्लाका लागि ऋण प्रवाह गर्न २० लाख अमेरिकी डलर राशीको सहयोग प्राप्त भइरहेको छ। यसैगरी बैङ्कको सुदृढीकरणका लागि परामर्शदाताको सहयोगको व्यवस्था उपलब्ध भइरहेको छ। केही कमजोर संस्थाहरूलाई पुनरसंरचनामा ल्याउन विशेष कार्यक्रमका अतिरिक्त पहाडी तथा हिमाली क्षेत्रका ९ जिल्लाहरूमा बैङ्कको सेवा विस्तार गर्न 'पहाडी मोडेल' भनेर नै व्यावसायिक रूपमा दक्ष जनशक्ति परिचालन गर्न लाग्ने लागतमा एसियाली विकास बैङ्कको सहयोग रहेको छ। कुनै पनि साना किसान सहकारी संस्था कमजोर अवस्थामा नरहोस् र नयाँ क्षेत्रमा सेवा विस्तार गर्ने दुवै लक्ष हासिल गर्ने यस बैङ्कको पुनित उद्देश्य रहेको छ।

हाम्रो देशमा केही वर्षदेखि मासुजन्य पदार्थको उपभोगमा वृद्धि हुँदै गएको देखिएको छ। मासुजन्य पदार्थको उत्पादन बढाउन सकेमा मासुको आयात प्रतिस्थापना: र साना किसानहरूको आय वृद्धि गर्नमा सहयोग पुग्न गई राष्ट्रिय आयमा सकारात्मक प्रभाव पर्ने भएकाले बैङ्कले नेपाल सरकारको ऋण सहयोगमा सञ्चालन गरेको पशुपालन कर्जा कार्यक्रमलाई प्रभावकारी बनाउँदै आगामी दिनमा अझ यसलाई दुग्ध उत्पादनसँग समेत जोडेर विस्तार गर्ने प्रयास जारी रहेको छ।

यस बैङ्कले यसका कार्यक्रमलाई यो अवस्थामम्म ल्याउनमा शुरु देखि नै कसै न कसैको विशिष्ट योगदान रहेको हुन्छ भन्ने कुरामा समेत ध्यान दिएको छ, जसअनुसार बैङ्कको एघारौँ वार्षिक उत्सवका अवसरमा साना किसान विकास अभियानमा लागेर हामीले कहिल्यै विर्सन नसक्ने र नहुने ४ जना कर्मठ, मूर्धन्य, आदरणीय र प्रेरणादायी व्यक्तित्वहरूलाई सम्मानका लागि बैङ्कको सञ्चालक समितिले निर्णय गरी उहाँहरूको सम्मान गरेको छ। यस्ता कार्यलाई आगामी दिनमा समेत निरन्तरता दिनु उचित हुने ठानेका छौं।

विगतका वर्षहरूदेखि नै यस बैङ्कले आफ्नो वार्षिक उत्सवको अवसरमा बैङ्कका ८ (आठ) वटा इलाका कार्यालयहरूमध्ये वार्षिक प्रगति मूल्याङ्कन (Perfor-

mance Evaluation) को आधारमा एउटा सर्वोत्कृष्ट इलाका कार्यालयलाई प्रमाणपत्र प्रदान गर्दै आएकोमा यस वर्ष पनि त्यसलाई निरन्तरता दिइएको छ। त्यस्तै साना किसान सहकारी संस्थाहरूमध्ये मूल्याङ्कनका आधारमा राष्ट्रिय स्तरमा सबैभन्दा उत्कृष्ट भएको एउटा संस्था र बैङ्कसँग सबैभन्दा बढि आर्थिक कारोबार गर्ने एउटा संस्था गरी २ वटा संस्थालाई केन्द्रीय स्तर बाट ताम्रपत्रसहित नगद रु. १० हजारका दरले पुरस्कृत गरिएको छ। त्यस्तै इलाका स्तरमा पनि प्रथम हुने संस्थाहरूलाई नगद रु. ५ हजार एवं प्रमाणपत्रबाट उनीहरूको मेहनत र कार्यको उच्च मूल्याङ्कन गरी पुरस्कृत गरिएको छ। यसरी प्रशंसापत्र र नगदबाट पुरस्कृत गर्दा मूल्याङ्कन गर्ने स्पष्ट आधार र अङ्क निर्धारण गर्ने गरी व्यवस्था मिलाइएको कुरा यहाँ अवगत गराउन चाहन्छु।

वार्षिक रूपमा रु. १.५ अर्बभन्दा बढि थोक कर्जा प्रवाह गर्ने यस बैङ्क र यस बैङ्कका सेयरधनी रहेका साना किसान सहकारी संस्थाहरू र त्यसमा आवद्ध विपन्न वर्ग एवं कमजोर आर्थिक स्तर भएका किसानहरूलाई अझ बढि सेवा पुऱ्याउन सकियोस् भन्ने अभिप्रायले आफ्नो सेवा अझ विस्तार गर्दै लैजान बैङ्क कटिबद्ध र प्रतिबद्ध रहेको छ, भन्न पाउँदा हर्ष लागेको छ।

यस बैङ्कलाई देशको गरिबी न्यूनिकरणका लागि ग्रामीण भेगका साना किसानहरूको जीवनस्तर माथि उठाउन सहयोग पुऱ्याउने नेपाल सरकार, कृषि विकास बैङ्क लि., नेपाल राष्ट्र बैङ्क, एसियाली विकास बैङ्क, जिआईजेड, नेपाल कृषि सहकारी केन्द्रीय सङ्घ, साना किसान सहकारी संस्थाहरू, ती संस्थामा आवद्ध सदस्यहरू, बैङ्कका सेयरधनी वित्तीय संस्थाहरू, यस बैङ्कका सहयोगी अन्य बैङ्क तथा वित्तीय संस्था र निकायहरूका अतिरिक्त दिनरात यस बैङ्कको काममा खट्ने मेरा सहयोगी कर्मचारी मित्रहरूलाई हृदयदेखि नै आभार प्रकट गर्नु आफ्नो कर्तव्य ठान्दछु।

अन्तमा, यस बैङ्कको एघारौँ साधारण सभाको अवसरमा पाल्नुहुने सम्पूर्ण सेयरधनी संस्थाका प्रतिनिधिज्यूहरू, अतिथिज्यूहरू, पर्यवेक्षकज्यूहरू लगायत पत्रकार मित्रहरूमा पुनः स्वागत एवं अभिवादन गर्दै विदा लिन चाहन्छु।

दिनाङ्क : पौष २०, २०६८

धन्यवाद

**जलनकुमार शर्मा**

प्रमुख कार्यकारी अधिकृत  
साना किसान विकास बैङ्क लि.



## साना किसान विकास बैङ्क लि.

### (कम्पनी ऐन, २०६३ को दफा १०५ (४) सँग सम्बन्धित अतिरिक्त विवरण)

#### (क) विगत वर्षको कारोबारको सिंहावलोकन

गत आ. व.को तुलनामा आ. व. २०६८/६९ मा कर्जा लगानीमा ४३%, साँवा असुलीमा ६९% र लगानीमा रहिरहेको कर्जामा ४३% ले वृद्धि गर्न बैङ्क सफल भएको छ। कर पछिको खुद नाफा रु. ६ करोड ३३ लाख ९० हजार आर्जन गरी गत आ. व. को भन्दा ११८% ले वृद्धि भएको छ। यस सम्बन्धमा सञ्चालक समितिको प्रतिवेदनमा थप जानकारीहरू प्रस्तुत गरिएको छ।

#### (ख) राष्ट्रिय तथा अन्तर्राष्ट्रिय परिस्थितिबाट

##### कम्पनीको कारोबारलाई कुनै असर परेको भए सो असर

यस बैङ्कको ग्राहक संस्था सङ्ख्या एवं व्यावसायिक आकार वृद्धि भएकाले कर्जाको मागलाई संस्थाहरूको आन्तरिक श्रोतबाट पूर्ति हुन नसक्दा यस बैङ्कसँग मागको अत्याधिक चाप बढेको छ। वित्तीय स्रोतको अपर्याप्तता, कर्जाको सुरक्षण, कर्जाको लागतमा वृद्धि आदिको कारण लघुवित्त बजारमा उत्पन्न हुने असरहरूबाट यो बैङ्क समेत अछुतो रहन सकेन। यस सम्बन्धमा सञ्चालक समितिको प्रतिवेदनमा विस्तृत प्रस्तुति रहेको छ।

#### (ग) प्रतिवेदन तयार भएको मितिसम्म चालू वर्षको

##### उपलब्धि र भविष्यमा गर्नुपर्ने कुराको सम्बन्धमा

##### सञ्चालक समितिको धारणा

आ. व. २०६८/६९ को कात्तिक महिनासम्मका चार महिनामा बैङ्कले कुल रु. ८९ करोड ८ लाख ८९ हजार कर्जा लगानी गरेको छ भने रु. ६८ करोड ६६ लाख ११ हजार साँवा तथा रु. दश करोड ७९ हजार व्याज असुली गरिसकेको छ। यस अवधिसम्ममा लगानीमा रहि रहेको रकम रु. दुई अर्ब ८८ करोड ४ लाख ३५ हजार पुगेको छ। यस सम्बन्धमा सञ्चालक समितिको प्रतिवेदनमा थप प्रस्तुति रहेको छ।

बैङ्कले आगामी दिनमा हिमाली र पहाडी क्षेत्रहरूमा लघुवित्त सेवा विस्तार गर्न जोड दिने योजना बनाएको छ। भावी दिनमा बैङ्कलाई सूचना प्रविधिसँग जोड्ने, वित्तीय रूपमा स्वस्थ र सबल बनाउने, ग्राहक संस्थाहरूको व्यवस्थापकीय र वित्तीय स्थिति बलियो बनाउन आवश्यक कार्यक्रमहरू सञ्चालन गर्ने, दिगो वित्तीय स्रोतमा पहुँच बनाउने, विभिन्न सहायोगी निकाय/संस्थाहरूसँग समन्वय गरी लघुवित्तमार्फत कृषि क्षेत्रको विकासमा योगदान पुऱ्याउने जस्ता कार्यक्रमहरू सञ्चालन गर्ने छ। यसका अतिरिक्त ग्राहक संस्थाहरूको सूचना प्रविधिमा विकास गर्नमा समेत बैङ्कको प्रयास रहनेछ।

#### (घ) कम्पनीको औद्योगिक वा व्यावसायिक सम्बन्ध

यस सम्बन्धमा सञ्चालक समितिको प्रतिवेदनमा विस्तृत प्रस्तुति रहेको छ।

#### (ङ) सञ्चालक समितिमा भएको हेरफेर र सोको

##### कारण

नेपाल सरकारले यस बैङ्कमा रहेको सम्पूर्ण सेयर विक्री (Off Load) गरे पश्चात बैङ्कको नवौं वार्षिक साधारण सभाबाट प्रबन्धपत्र र नियमावलीमा भएको संशोधन मिति २०६८/३/३१ मा कम्पनी रजिष्ट्रार कार्यालयबाट अभिलेख भई आए पश्चात उक्त संशोधित प्रबन्धपत्र र नियमावली अनुसार नेपाल सरकारको तर्फबाट यस बैङ्कको सञ्चालक समितिमा प्रतिनिधित्व नरहने भएकाले सञ्चालक श्री केदारप्रसाद पनेरुको मिति २०६८/५/२९ बाट सञ्चालक पद स्वतः समाप्त भएको छ।

संशोधित व्यवस्था अनुसार सञ्चालक समितिमा कृषि विकास बैङ्कबाट १, साना किसान सहकारी संस्थाहरूबाट ३ र नेपाल बैङ्क लि. एवं नविल बैङ्क लि. बाट आलोपालो गरी १ एवं सर्वसाधारण सेयर धनीबाट २ जनाले प्रतिनिधित्व हुने व्यवस्था रहेकोमा

सञ्चालक समितिको मिति २०६८/५/१३ को निर्णयानुसार सर्वसाधारण सेयर धनीको प्रतिनिधित्व नभएसम्म कृषि विकास बैङ्कको तर्फबाट भएको प्रतिनिधित्वलाई निरन्तरता दिने व्यवस्था भएको छ।

प्रवर्धक सेयरधनी नेपाल बैङ्क लि.को तर्फबाट यस बैङ्कको सञ्चालक समितिमा मिति २०६७/०४/१९ देखि प्रतिनिधित्व गर्दै आउनुभएका श्री सुदर्शनप्रसाद पोखरेल मिति २०६९/०२/३१ सम्म सञ्चालक पदमा बहाल रहनुभएको थियो भने तत्पश्चात सो स्थानमा उक्त बैङ्कको तर्फबाट श्री कुञ्जप्रसाद मिश्र नियुक्त भई मिति २०६९/०४/०४ सम्म बहाल रहनुभएको थियो। यसै बखत प्रवर्धक सेयरधनी नेपाल बैङ्कको प्रतिनिधित्व हुने अवधि समाप्त भएकाले मिति २०६९/०४/०५ देखि नविल बैङ्क लि.का तर्फबाट खटाइएका श्री ईश्वरमान श्रेष्ठ यस बैङ्कको सञ्चालक पदमा नियुक्त हुनुभएको छ। बैङ्क तथा वित्तीय संस्थासम्बन्धी ऐन, २०६३ को दफा १२(२) को प्रावधान अनुसार मिति २०६९/०४/०५ गते डा. उमाकान्त सिलवाल यस बैङ्कको व्यावसायिक सञ्चालकको रूपमा नियुक्त भई कार्यरत रहनुभएको छ।

#### (च) कारोबारलाई असर पार्ने मुख्य कुराहरू

यस बैङ्कको कारोबारमा असर पार्ने मुख्य जोखिमको रूपमा देहायका कुराहरूलाई लिइएको छ :-

- ☑ साभेदार केही साना किसान सहकारी संस्था लि.हरूमा बलियो रूपमा सुशासनको अवस्था कायम राख्न नसकेमा वा सञ्चालक र कर्मचारीहरूमा पूर्णरूपमा पेसागत दक्षता एवं अनुभवको अभाव रहेमा उत्पन्न हुन सक्ने जोखिमहरू,
- ☑ पुँजी बजारमा आउन सक्ने उतार चढावबाट यस बैङ्कलाई प्राप्त हुने कर्जा र सोको व्याजदरमा वृद्धि हुन सक्ने जोखिमहरू,
- ☑ लघुवित्त बजारको समस्याको रूपमा रहेको वित्तीय श्रोतको अपर्याप्तता, विना धितो कर्जा प्रवाह, कर्जा अनुगमनमा कमी आदि कारणले देखा पर्ने जोखिमहरू,
- ☑ लघु कर्जाका सम्बन्धमा हुने अनावश्यक र नकारात्मक प्रचारका कारण कर्जा लगानी तथा असुलीमा उत्पन्न हुने जोखिमहरू,
- ☑ देशको आर्थिक अवस्थामा आउने परिवर्तनबाट

पर्न सक्ने जोखिमहरू,

- ☑ नियमन निकायहरूबाट समय समयमा परिवर्तन हुने नीति नियममा भएको बदलावका कारणबाट हुन सक्ने सम्भावित जोखिमहरू,
- ☑ लघुवित्त क्षेत्रमा दक्ष जनशक्ति आकर्षण र रिटेन्सनसम्बन्धी जोखिम आदि।

#### (छ) लेखा परीक्षण प्रतिवेदनमा कुनै कैफियत उल्लेख भएको भए सोउपर सञ्चालक समितिको प्रतिक्रिया

लेखा परीक्षकको प्रारम्भिक प्रतिवेदनमा कारोबारको सिलसिलामा हुने सामान्य कैफियतहरू बाहेक अन्य कैफियतहरू नरहेको एवं सो कैफियतहरू भविष्यमा दोहोरिन नदिन आवश्यक व्यवस्था मिलाउने सम्बन्धमा सञ्चालक समितिले व्यवस्थापनलाई निर्देशन दिएको छ।

#### (ज) लाभांश बाँडफाँड गर्न सिफारिस गरिएको रकम

बैङ्क तथा वित्तीय संस्थासम्बन्धी ऐन २०६३ को दफा ४६ बमोजिम सर्व साधारणमा सेयर निष्कासन नभएसम्म लाभांश वितरणमा बन्देज रहेको र यस कम्पनीले सर्व साधारणमा सेयर निष्कासन गर्न बाँकी रहेको हुँदा आ. व. २०६८/६९ मा लाभांश वितरण गरिएको छैन।

#### (झ) सेयर जफत भएको भए जफत भएको सेयर

सङ्ख्या, त्यस्तो सेयरको अङ्कित मूल्य, त्यस्तो सेयर जफत हुनुभन्दा अगावै सोबापत कम्पनीले

प्राप्त गरेको जम्मा रकम र

त्यस्तो सेयर जफत भएपछि

सो सेयर बिक्री गरी

कम्पनीले प्राप्त गरेको

रकम तथा जफत भएको

सेयर वापत रकम फिर्ता

गरेको भए सोको विवरण,

कुनै पनि सेयर जफत भएको छैन।

#### (ञ) विगत आर्थिक वर्षमा कम्पनी र यसको सहायक

कम्पनीको कारोबारको प्रगति र सो आर्थिक वर्षको

अन्तमा रहेको स्थितिको पुनरावलोकन

यस कम्पनीको कुनै पनि सहायक कम्पनी छैन।

#### (ट) कम्पनी तथा त्यसको सहायक कम्पनीले आर्थिक

वर्षमा सम्पन्न गरेको प्रमुख कारोबारहरू र सो



**अवधिमा कम्पनीको कारोबारमा आएको कुनै महत्वपूर्ण परिवर्तन,**

यस कम्पनीको कुनै पनि सहायक कम्पनी छैन । साथै यस कम्पनीमा सञ्चालक समितिको प्रतिवेदनमा उल्लेख गरेबाहेक कुनै महत्वपूर्ण परिवर्तन भएको छैन ।

**(ठ) विगत आर्थिक वर्षमा कम्पनीको आधारभूत सेयर धनीहरूले कम्पनीलाई उपलब्ध गराएको जानकारी,**

यस प्रकारको कुनै पनि जानकारी आधारभूत सेयर धनीहरूबाट प्राप्त भएको छैन ।

**(ड) विगत आर्थिक वर्षमा कम्पनीका सञ्चालक तथा पदाधिकारीहरूले लिएको सेयरको स्वामित्वको विवरण र कम्पनीको सेयर कारोबारमा निजहरू संलग्न रहेको भए सो सम्बन्धमा निजहरूबाट कम्पनीले प्राप्त गरेको जानकारी,**

यस कम्पनीका सञ्चालकहरू संस्थागत सेयरधनीका तर्फबाट प्रतिनिधि भई आएको हुँदा व्यक्तिगत रूपमा कुनै पनि सञ्चालक एवं पदाधिकारीहरूले यस कम्पनीको सेयर लिएको छैन ।

**(ढ) विगत आर्थिक वर्षमा कम्पनीसँग सम्बन्धित सम्भौताहरूमा कुनै सञ्चालक तथा निजको नजिकको नातेदारको व्यक्तिगत स्वार्थको बारेमा उपलब्ध गराइएको जानकारीको व्यहोरा,**

यस प्रकारको कुनै सम्भौता भएको जानकारी प्राप्त भएको छैन ।

**(ण) कम्पनीले आफ्नो सेयर आफैले खरिद गरेको भए त्यसरी आफ्नो सेयर खरिद गर्नुको कारण, त्यस्तो सेयरको सङ्ख्या र अङ्कित मूल्य तथा त्यसरी सेयर खरिद गरेबापत कम्पनीले भुक्तानी गरेको रकम**

कम्पनीले आफ्नो सेयर आफैले खरिद गरेको छैन ।

**(त) आन्तरिक नियन्त्रण प्रणाली भए वा नभएको र भएको भए सोको विस्तृत विवरण,**

यस सम्बन्धमा सञ्चालक समितिको प्रतिवेदनमा विस्तृत प्रस्तुति रहेको छ ।

**(थ) विगत आर्थिक वर्षको कुल व्यवस्थापन खर्चको विवरण**

|                   |                |
|-------------------|----------------|
| कर्मचारी खर्च रु. | २,००,५०,४६९.८७ |
| सञ्चालन खर्च रु.  | १,२४,१८,९६९.०२ |
| कुल रु.           | ३,२४,६९,४२२.८९ |

**(द) लेखा परीक्षण समितिका सदस्यहरूको नामावली, निजहरूले प्राप्त गरेको पारिश्रमिक, भत्ता तथा सुविधा, सो समितिले गरेको काम कारबाहीको विवरण र सो समितिले कुनै सुझाव दिएको भए सो को विवरण,**

यस कम्पनीमा गैर कार्यकारी सञ्चालक श्री धर्मराज आत्रेयको संयोजकत्वमा तल तालिकामा उल्लेख गरे अनुसारको तीन सदस्यीय लेखा परीक्षण समिति रहेको छ । यस समितिले कम्पनी ऐन, २०६३ को दफा १६५ मा तोकिए बमोजिमका कार्यहरू गर्ने, नेपाल राष्ट्र बैङ्कद्वारा जारी निर्देशनमा लेखा परीक्षण समितिले गर्नुपर्ने भनी उल्लेख गरेका कार्यहरू गर्ने, लेखा परीक्षकले दिएको प्रतिवेदन उपर दफावार अध्ययन गरि सञ्चालक समितिलाई प्रतिवेदन सहित सुझाव र व्यवस्थापनलाई निर्देशन दिने एवं आन्तरिक नियन्त्रण प्रणालीको सुदृढीकरणका लागि अनुगमन, निरीक्षण र सुझाव प्रदान गर्ने जस्ता कार्यहरू गर्ने गर्दछ ।

यस समितिले सम्पत्तिको भौतिक परीक्षण र बर्गिकरण गर्ने, कर्जाको गुणस्तर अभिवृद्धि गर्ने आदि लगायतका महत्वपूर्ण सुझावहरू सहितको प्रतिवेदन सञ्चालक समितिमा पेस गरेको र सञ्चालक समितिले सोको प्रभावकारी कार्यान्वयनका लागि व्यवस्थापनलाई निर्देशन दिएको छ ।

**लेखा परीक्षण समितिका पदाधिकारीहरूको नामावली तथा सुविधा**

| नाम                   | पद     | सुविधा     |
|-----------------------|--------|------------|
| श्री धर्मराज आत्रेय   | संयोजक | प्रति बैठक |
| श्री सागर चन्द्र जोशी | सदस्य  | भत्ता रु.  |
| श्री शिवहरि अर्याल    | सदस्य  | ८५०१-      |

**(ध) सञ्चालक, प्रबन्ध सञ्चालक, कार्यकारी प्रमुख, कम्पनीका आधारभूत सेयरधनी वा निजको नजिकका नातेदार वा निज संलग्न रहेको फर्म, कम्पनी वा सङ्गठित संस्थाले कम्पनीलाई कुनै रकम बुझाउन बाँकी भए सो कुरा**

सञ्चालक, प्रबन्ध सञ्चालक, कार्यकारी प्रमुख, कम्पनीका आधारभूत सेयरधनी वा निजको नजिकका नातेदार वा निज संलग्न रहेको फर्म, कम्पनी वा सङ्गठित संस्थाले कम्पनीलाई कुनै रकम बुझाउन बाँकी छैन ।

**(न) सञ्चालक, प्रबन्ध सञ्चालक, कार्यकारी प्रमुख तथा पदाधिकारीहरूलाई भुक्तानी गरिएको पारिश्रमिक, भत्ता तथा सुविधाको रकम,**

| सञ्चालकहरूलाई भुक्तानी गरिएको पारिश्रमिक, भत्ता तथा सुविधाको रकम :   |
|--|
| <input checked="" type="checkbox"/> सञ्चालक समितिको बैठकमा भाग लिए वापत प्रति बैठक रु. २,०००/- मात्र भत्ता ।                                   |
| <input checked="" type="checkbox"/> अध्यक्षलाई पत्रपत्रिका वापत मासिक रु. १,०००/- र टेलिफोन खर्च वापत मासिक रु. २,५००/-मात्र ।                 |
| <input checked="" type="checkbox"/> अन्य सञ्चालकहरूलाई टेलिफोन वापत मासिक रु. १,०००/- मात्र (आफ्नो कार्यालयबाट सो सुविधा नभए मात्र) ।          |
| <input checked="" type="checkbox"/> काठमाडौं बाहिरबाट प्रतिनिधित्व गर्ने सञ्चालकलाई समितिको बैठकमा भाग लिन आउदा एकमुष्ट भैपरि खर्च रु. ७००/- । |
| <input checked="" type="checkbox"/> सञ्चालकहरूले बैङ्कको कामको सिलसिलामा भ्रमण गर्दा दैनिक भत्ता रु. ७००/-                                     |
| प्रमुख कार्यकारी अधिकृत श्री जलनकुमार शर्मालाई भुक्तानी गरिएको पारिश्रमिक, भत्ता तथा सुविधाको रकम :  |
| <input checked="" type="checkbox"/> मासिक पारिश्रमिक रु ५५,०००/-   |
| <input checked="" type="checkbox"/> टेलिफोन खर्च वापत मासिक रु. २,५००/-  |
| <input checked="" type="checkbox"/> कार्यालय आउंदा जाँदा गाडी सुविधा रहेको ।   |

**(प) सेयरधनीहरूले बुझिलिन बाँकी रहेको लाभांशको रकम**

सेयरधनीहरूले लाभांशको रकम बुझिलिन बाँकी रहेको छैन ।

**(फ) दफा १४१ बमोजिम सम्पत्ति खरिद वा बिक्री गरेको कुराको विवरण**

यस प्रकारको सम्पत्ति खरिद वा बिक्री नभएको

**(ब) दफा १७५ बमोजिम सम्बद्ध कम्पनीबीच भएको कारोबारको विवरण**

यस प्रकारको कारोबार नभएको

**(भ) यस ऐन तथा प्रचलित कानून बमोजिम सञ्चालक समितिको प्रतिवेदनमा खुलाउनुपर्ने अन्य कुनै कुरा**

आवश्यक सम्पूर्ण महत्वपूर्ण कुराहरू सञ्चालक समितिको प्रतिवेदनमा खुलाइएको छ ।

**(म) अन्य आवश्यक कुराहरू ।**

आन्तरिक राजश्व कार्यालय, काठमाडौं क्षेत्र नं.१ बबरमहलले यस बैङ्कको आ. व. २०६५/६६ को कर परीक्षण गरी संशोधित कर निर्धारणको सूचना पठाई उक्त आ. व.मा रु. २,९६,५८,१४३/- मात्र नपुग आयकार वापत जम्मा गर्नु पर्ने जनाएको छ । सो निर्णय उपर चित्त नबुझी यस बैङ्कले २०६८/७/७ गते राजश्व न्यायाधिकरणमा पुनरावलोकनका लागि निवेदन दर्ता गराएको छ । नियमानुसार पुनरावलोकन समेत गर्न यस बैङ्कले आ. व. २०६७/६८ मा राजश्व खातामा रु. ९८,८६,०४८/- मात्र धरौटी राखी लेखाङ्कन गरिएको छ । विवादित कर रु. २,९६,५८,१४३/-लाई सम्भावित दायित्वमा देखाइएको छ ।



# साना किसान विकास अभियान



साना किसान सहकारी संस्थाको व्यवस्थापन स्थानीय साना किसानहरूलाई हस्तान्तरणको क्रममा गोलबजार सिरहामा सम्बोधन गर्दै ने.रा.बै. का गभर्नर

## साना किसान विकास कार्यक्रमको प्रारम्भ

ग्रामीण गरिबको आर्थिक अवस्थामा अपेक्षित सुधार गरी ग्रामीण विपन्नता कम गर्दै देशको समग्र आर्थिक अवस्थामा सुधार ल्याउने लक्ष्य राखि सन् १९५० को दशकदेखि नै नेपालमा विभिन्न कृषि तथा ग्रामीण विकासका कार्यक्रमहरू सञ्चालन गरिए। सन् १९७० को मध्ये दशकसम्म सञ्चालित त्यस्ता ग्रामीण विकासका कार्यक्रमबाट वास्तविक गरिबभन्दा शिक्षित, उच्च आर्थिक तथा सामाजिक अवस्था र समाजका प्रभुत्ववर्ग नै लाभान्वित हुन पुगे र परिणामत सम्पन्न र विपन्न विचको अन्तर भन फराकिलो हुँदै गएको महशुस गरी विपन्न वर्गलाई नै लक्षित गरी सरकारी स्तरबाट छुट्टै नीति तथा विकास कार्यक्रम तय हुनुपर्ने महशुस गरीयो। यसै परिप्रेक्षमा सरकार तथा

अन्तर्राष्ट्रिय सङ्घ संस्थावीच भएको विचार गोष्ठीको फलस्वरूप सन् १९७५ मा नेपालमा साना किसान विकास कार्यक्रम सञ्चालनको थालनी भयो र यसलाई विस्तार गर्दै राष्ट्रिय कार्यक्रमको रूपमा समेत घोषण गरीयो। कृषि विकास बैङ्कबाट साना किसान विकास आयोजनाहरू खोली कार्यक्रम विस्तार गर्दै देशको ६५२ गाउँ विकास समितिका करिब २ लाख १० हजार साना किसान परिवारसम्म पुगी सङ्गठनात्मक विकासको माध्यमबाट सेवा प्रवाह गर्न अग्रसर रह्यो।

## साना किसान सहकारी संस्था

कार्यक्रमको विकाससँगै साना किसान विकास कार्यक्रमभित्र लक्षित वर्गको सशक्तिकरण र कार्यक्रममा उनीहरूकै नेतृत्वदायी भूमिका हुनुपर्ने आवश्यकता महशुस हुँदै गयो। कार्यक्रमको विस्तार खर्च (Cost of

Expansion) न्यूनतम विन्दुमा राख्दै लागत दृष्टिकोणले समेत प्रभावकारी बनाउने एवं स्थानीय तहमा नेतृत्व विकास गरी कार्यक्रमलाई दिगो रूपमा सञ्चालन हुने उपायको खोजी गर्न आ. व. २०४२/४३ सालदेखि GTZ तथा कृषि विकास बैङ्कको संयुक्त प्रयासमा साना किसान विकास कार्यक्रमभित्र संस्थागत विकास कार्यक्रमको अवधारणा विकसित गराइयो। साना किसानहरूका समूहलाई वडास्तरीय अन्तरसमितिको आवद्ध गराई गा.वि.स. स्तरको मूलसमिति गठन गर्ने र उक्त समितिलाई नै सक्षम तुल्याएर उनीहरूको आफ्नै सङ्गठनको माध्यमबाट नै स्थानीय आवश्यकता अनुसार कार्यक्रम सञ्चालन गर्ने पद्धतिको सुरुवात भयो।

आ. व. २०५०/५१ सम्म आईपुग्दा यस प्रकारको साना किसानहरूको मूल सङ्गठनलाई नै वैधानिकता दिन साना किसान सहकारी संस्था लि.को रूपमा सहकारी विभाग अन्तरगत विधिवत दर्ता गराई उक्त संस्थालाई सोही सङ्गठनबाट प्रतिनिधित्व गर्ने लक्षित वर्गको समूहबाट सञ्चालन गर्ने विधिको विकास भयो। संस्थाको सञ्चालन, व्यवस्थापन र स्वामित्व स्थानीय साना किसानहरूमा नै रहने गरी उनीहरूको पूर्ण सहभागितामा स्थानीय स्तरमा नै स्वायत्त सहकारी संस्थाको रूपमा स्थापित साना किसान सहकारी संस्था लि.हरू स्थापना गर्न सुरु गरियो।

साना किसान पद्धतिलाई प्रणालीगतरूपमा व्यवस्थित गर्न त्रितहात्मक सांगठानिक ढाँचाको विकास गरिएको छ। जसमा गाउँ टोल स्तरमा साना किसानहरूको

समूह गठन हुने, एकै वडाका सबै समूहहरूको प्रतिनिधित्व रहने गरी वडास्तरमा अन्तरसमूह रहने र सबै अन्तरसमूहको प्रतिनिधित्व रहने गरी गा.वि.स. स्तरमा सञ्चालक समिति रहनेछन्। सदस्यहरूको योजना अन्तरसमूहमार्फत मूल समितिमा आउने र मूल समितिले गा.वि.स. स्तरका योजनाहरू स्वीकृत र कार्यान्वयन गर्ने पद्धति रहेको छ। समूहमा ५ देखि १५ साना किसान परिवार बाट एक एक जना सदस्य रहन सक्ने र एक वडामा रहेका समूह सङ्ख्याको आधारमा १ देखि ५ सम्म अन्तरसमूह गठन हुन सक्ने व्यवस्था रहेको पाइन्छ।

साना किसान विकास आयोजनाको सम्पूर्ण व्यवस्थापन तिनै सहकारी संस्थाहरूलाई हस्तान्तरण गर्दै जाने नीतिअनुरूप कृषि विकास बैङ्कद्वारा ग्रामीण गरिबी निवारणका लागि सञ्चालित साना किसान विकास कार्यक्रमको उप-आयोजनाहरूका कारोबारहरू हस्तान्तरण गर्ने कार्य आरम्भ भयो। आ. व. २०६३/६४ सम्ममा २१९ वटा (जसमध्ये १ अनुसरित संस्था समेत) साना किसान विकास आयोजनाहरूको व्यवस्थापन किसानहरूकै मान्यता प्राप्त साना किसान सहकारी संस्थामा हस्तान्तरण भैसकेका छन्। यी संस्थामध्ये २११ वटा साना किसान सहकारी संस्थाहरू हाल साना किसान विकास बैङ्कमा कारोबार हस्तान्तरण भई आई सकेका छन् भने बाँकी ८ संस्थाहरू कृषि विकास बैङ्कसँग नै कारोबार गरिरहेका छन्।



साना किसान कृषि सहकारी संस्था लि. ताराताल (बर्दिया) को सामुदायिक भवन

# साना किसान विकास बैङ्क- एक चिनारी

संस्थागत विकास कार्यक्रमको माध्यमबाट साना किसान विकास आयोजनाहरू साना किसान सहकारी संस्थामा परिणत हुने क्रम निरन्तर जारी रहेको र यसको कार्य संजालले बृहत रूप लिनै गएको अवस्थामा साना किसान सहकारी संस्थाहरूलाई जाने वित्तीय तथा गैरवित्तीय सेवामा निरन्तरता दिई त्यस्ता संस्थाको अनुगमन तथा क्षमता अभिवृद्धि गर्दै सांगठनिक तवरले दिगो र वित्तीय हिसाबले सक्षम बनाउन कृषि विकास बैङ्कको कार्य संजालबाट संभव हुन नसक्ने देखिएकाले नयाँ बनेका संस्थाहरूलाई जाने सेवा छिटो छरितो र अनुगमन प्रकृया प्रभावकारी बनाउन राष्ट्रिय स्तरको एक छुट्टै लघुवित्त विकास बैङ्कको आवश्यकता महशुस भयो । (साना किसान विकास कार्यक्रमको मर्म र उद्देश्यलाई जीवन्त राख्न संस्थागत स्तरमा सिर्जित जोस जाँगर र उत्साह कायम गर्न र स्वामित्व प्राप्त पछिको वित्तीय सेवाको मागलाई सहज परिपूर्ति गर्न पनि एक संरक्षक संस्थाको आवश्यकता देखियो ।) यिनै आवश्यकतालाई दृष्टिगत गर्दै कृषि विकास बैङ्कको अग्रसरतामा विभिन्न क्षेत्रमा रहेका साना किसान सहकारी संस्थाहरू, नेपाल सरकार तथा अन्य वाणिज्य बैङ्कहरू समेतको सेयर लगानीमा विक्रम संवत् २०५८ असार २२ गते 'घ' वर्गको एक

विशिष्ट लघुवित्त विकास बैङ्कको रूपमा साना किसान विकास बैङ्क लि. को स्थापना भएको हो । साना किसानहरूको आफ्नै स्वामित्वमा स्वस्फूर्त र वित्तीय सक्षमता सहितका सशक्त विकास संजाल निर्माण गर्ने प्रकृत्यामा यो बैङ्क आफैँमा एक पहिचान र नमुना मानिएको छ । यस बैङ्कले सेयर पूँजी, संस्थागत वचत, वाणिज्य बैङ्कहरूबाट लिएको कर्जा, दातृसंस्था तथा नेपाल सरकारबाट प्राप्त श्रोतलाई परिचालन गरी साना किसान सहकारी संस्था तथा यस्तै प्रकृतिका अन्य संस्थाहरूको कर्जा मागलाई पूर्ति गर्दै आएको छ । यसका अतिरिक्त नेपाल सरकार र अन्य वैदेशिक सङ्घ संस्थासँग समन्वय गरी पशु विमा, सामाजिक तथा सामुदायिक, संस्थाको क्षमता अभिवृद्धि र सेवा पाउने साना किसानको सङ्ख्या वृद्धिका लागि अनुसरण कार्यक्रम सञ्चालन गर्दै आएको छ । आर्थिक वर्ष २०६८/६९ को अन्त्यसम्म २६७ साना किसान सहकारी संस्था र २४ वटा अन्य लघु वित्त संस्था गरी कुल २९१ संस्थाहरू यस बैङ्कको थोक कर्जा कारोबारमा संलग्न भएका छन् ।

## साना किसान विकास बैङ्कको उद्देश्य

थोक कर्जा लगानी गर्ने केन्द्रीय स्तरको लघुवित्त विकास बैङ्कको मान्यता अनुरूप यस बैङ्कको उद्देश्य निम्नानुसार रहेको छ-

- (क) नेपालको ग्रामीण क्षेत्रका साना किसान सहकारी संस्थाहरू र गरिवी निवारणमा संलग्न समान प्रकृतिका अन्य लघुवित्त संस्थाहरूलाई थोक कर्जा र पटके कर्जा प्रदान गर्ने ।
- (ख) नेपाल राष्ट्र बैङ्कको मार्गदर्शन अनुरूप सहकारी संस्था तथा लघुवित्त संस्थाहरूको कारोबारको अनुगमन, निरीक्षण तथा सुपरीवेक्षण गर्ने र आवश्यक निर्देशन दिने ।
- (ग) लघु व्यवसाय एवं ग्रामीण वित्त बजारको विकास,

विस्तार, प्रवर्द्धन र सुदृढीकरण गर्ने तथा वित्तीय एवं प्राविधिक सहयोग उपलब्ध गराउने र आवश्यक तालिम उपलब्ध गराउन सहयोग पुऱ्याउने ।

- (घ) संस्थाहरूको संस्थागत एवं मानव संसाधन विकास गर्न आवश्यक सहयोग गर्ने ।
- (ङ) संस्थाहरू मार्फत ग्रामीण जनताको आमदानी एवं रोजगारीका अवसरमा अभिवृद्धि गरी गरिवी निवारण सम्बन्धी कार्यमा सघाउ पुऱ्याउने ।
- (च) मुलुकमा छरिएर रहेको पुँजीलाई एकिकृत गरी संस्थागत लगानी तथा स्वस्थ प्रतिस्पर्धाको माध्यमबाट वित्तीय मध्यस्थताको सेवा उपलब्ध गराउने ।

## साना किसान विकास बैङ्कका कार्यहरू

यस बैङ्कले हालसम्म निम्न क्रियाकलापलाई आफ्नो कार्यक्षेत्रको रूपमा लिएको छ-

- (क) साना किसान सहकारी संस्था लगायत अन्य यस्तै प्रकृतिका लघुवित्त संस्थाहरूलाई छोटो र मध्यम अवधिको थोक कर्जा र पुनरकर्जा प्रदान गर्ने ।
- (ख) नेपाल सरकार तथा दातृ सङ्घ/संस्थाहरूबाट प्राप्त स्रोत परिचालन गरी संस्थाहरूमार्फत सामाजिक तथा सामुदायिक कार्यक्रम सञ्चालनमा सहयोग पुऱ्याउने ।
- (ग) आवद्ध संस्थाहरूको साङ्गठनिक तथा वित्तीय सक्षमता विकासका लागि आवश्यक वित्तीय सहयोग पुऱ्याउने ।
- (घ) संस्थाहरूको सबलीकरणका लागि नियमित परामर्श सेवा तथा अन्य प्राविधिक सहयोग पुऱ्याउने ।
- (ङ) आवद्ध संस्थाहरूको वित्तीय कारोबार लगायत समग्र क्रियाकलापको निरीक्षण, अनुगमन तथा मूल्याङ्कन गर्ने/गराउने ।
- (च) विद्यमान साना किसान सहकारी संस्थाहरूलाई सेवा नपुगेका अन्य स्थानमा समान प्रकृतिका संस्थाहरू निर्माण गर्न अनुसरण (Replication) कार्यक्रम सञ्चालन गर्ने कार्यमा अभिप्रेरित, प्रोत्साहन र सहयोग गर्ने ।

## साना किसान सहकारी संस्थाको विशेषता

- ☑ लक्षित वर्ग केन्द्रित समूह अवधारणामा आधारित सामुदायिक संरचना ।
- ☑ समुदाय, जातजाती, लिंग र व्यक्तिलाई विभेद नगरी कार्यक्षेत्रका सबै विपन्नलाई समान सहभागिताको अवसर ।
- ☑ सञ्चालन, व्यवस्थापन र स्वामित्व साना किसानमा नै निहित ।
- ☑ गाउँ स्तरमा समूह, वडा स्तरमा अन्तर समूह र गाउँ विकास समिति स्तरमा मूल समितिको त्रीतहात्मक साङ्गठनिक संरचना ।
- ☑ संस्था सञ्चालनको शिरोभार स्वर्च अत्यन्त न्यून ।
- ☑ विभिन्न प्रकारका वित्तीयसेवा (वचत, ऋण, बिमा, विप्रेषण) जस्ता वित्तीय सेवाहरू एकै थलोबाट प्रदान ।
- ☑ सेवाका लागि पुऱ्या गर्नुपर्ने प्रशासकीय सेवाहरू एक थलोबाट प्रदान ।
- ☑ व्यावसायिक योजना तर्जुमा र कार्यान्वयन ।
- ☑ सहकारीको सिद्धान्तअनुरूप निर्मित कृषि उद्देश्यमूलक संस्था ।
- ☑ अनुसरण कार्यक्रम (Replication) अर्न्तगत एक संस्थाले छिमेकी गाउँ विकास समितिमा उस्तै प्रकारको संस्था निर्माण र गतिबिम्ब सेवा विस्तार ।
- ☑ विपन्न वर्गको जीवनस्तर सुधारका लागि सामाजिक परिचालन र सामुदायिक विकासका कार्यक्रम सञ्चालन ।
- ☑ सीमित बैंकिङ्ग सेवा पनि प्रदान ।

- (ज) संस्थाहरूको वित्तीय स्व-सक्षमता र दिगोपनालाई निरन्तर अभिवृद्धि गर्न आवश्यक रणनीति अवलम्बन गर्ने/गराउने ।
- (झ) ग्रामीण विकास वित्तको सफल अवधारणा तथा प्रारूपलाई अरू संस्थामा समेत लागू गराउने ।
- (ञ) नेपाल राष्ट्र बैङ्कबाट निर्धारित सर्तको अधिनमा निक्षेप सङ्कलन गरी बाह्य स्रोतको निर्भरता कम गर्दै लैजाने ।
- (ट) नेपाल राष्ट्र बैङ्कको मार्गदर्शनअनुरूप बैङ्कको वित्तीय सूचकाङ्क कायम गर्दै संस्थागत सुशासनमा रहने ।



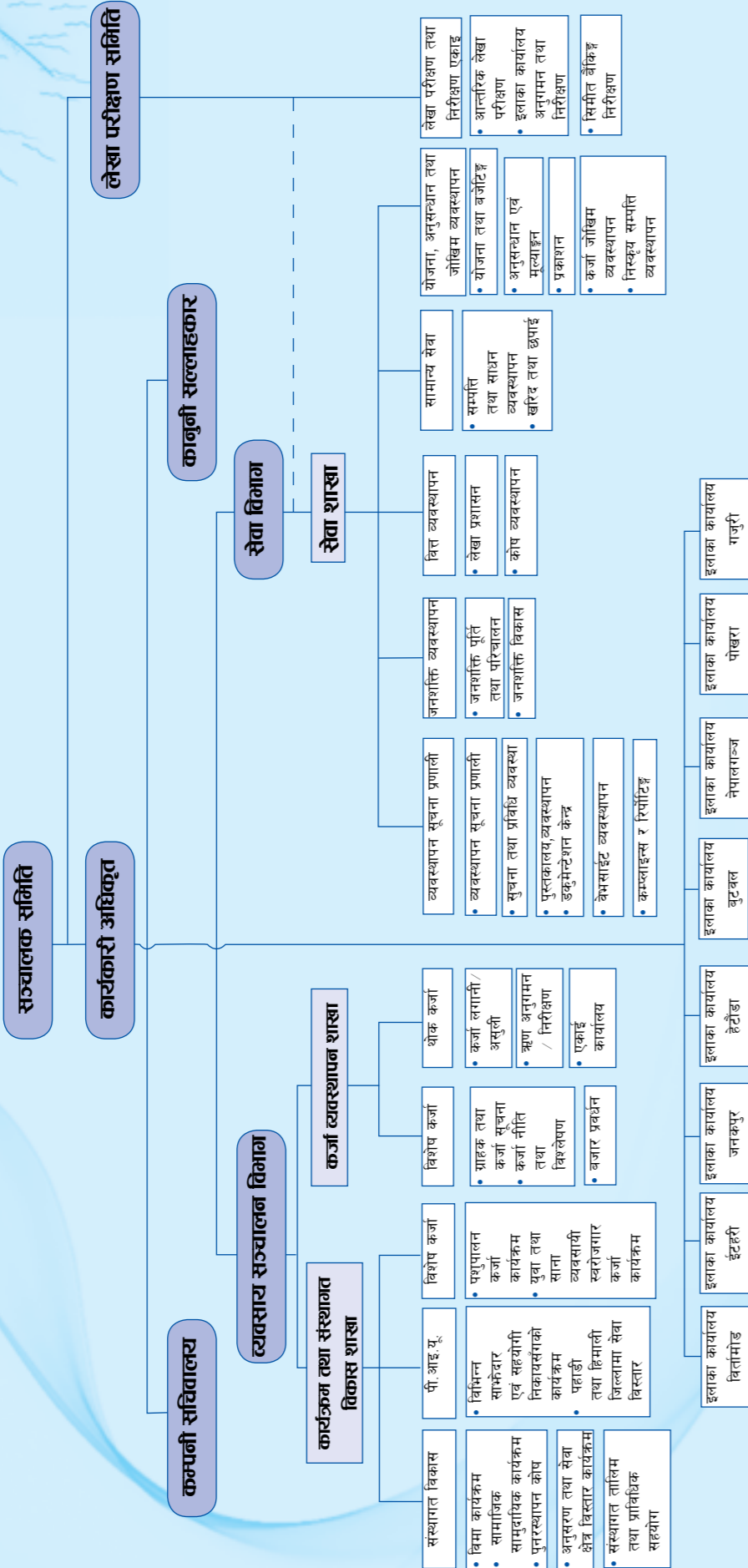

**सङ्गठनात्मक संरचना**

साधारण सभा बैङ्कको सर्वोच्च साङ्गठनिक निकाय हो। सञ्चालक समितिमा कार्यकारी अधिकार रहेको हुन्छ। बैङ्कको सञ्चालन व्यवस्थाका लागि सञ्चालक समिति अन्तरगत प्रमुख कार्यकारी अधिकृत रहने र त्यस अन्तरगत विभिन्न विभाग, फाँट तथा इलाका कार्यालयहरू रहने व्यवस्था छ। सञ्चालक समिति अन्तरगत लेखा परीक्षण समिति रहने तथा बैङ्कका व्यवस्थापन तहका कर्मचारीले कम्पनी सचिवको समेत कार्य गर्ने व्यवस्था मिलाइएको छ। प्रत्येक इलाका कार्यालयहरूमा समेत विभिन्न फाँटहरू रहने र सोसम्बन्धी जिम्मेवार कर्मचारी तोकने व्यवस्था रहेको छ। बैङ्कको विद्यमान साङ्गठनिक ढाँचा माथि उल्लेख गरे बमोजिम रहेको छ।

**प्रगति सारांश**

२०६९ असार मसान्तसम्ममा २६७ साना किसान सहकारी संस्था समेत बैङ्कका ग्राहक संस्था सङ्ख्या २९१ पुगेको छ। यी संस्थाहरूमाफरत लगभग दुई लाख ५५ हजार गरिव तथा साना किसानहरूले लघुवित्त सेवा प्राप्त गरेका छन्। आ. व. २०६७/६८ को तुलनामा आ. व. २०६८/६९ मा लगानीमा रहेको कर्जा ४३ प्रतिशतले वृद्धि भई रु. दुई अर्ब ६७ करोड ६२ लाख पुगेको छ। भाखा नाघेको कर्जा १ प्रतिशतमा सीमित रहेको छ भने असुली दर ९८.६१ प्रतिशत रहेको छ। अधिल्लो वर्ष रु. २ करोड ९१ लाख खुद मुनाफा भएकोमा आ. व. २०६८/६९ मा ११८% प्रतिशतले वृद्धि भई रु. ६ करोड ३४ लाख पुगेको छ। बैङ्कको आ. व. २०६३/६४ देखि आ. व. २०६८/०६९ सम्मका केही सूचकहरूको तलका तालिकाहरूमा प्रस्तुत गरिएको छ।



**क. वित्तीय सेवा विस्तार**

| विवरण                     | इकाई      | २०६३/०६४ | २०६४/०६५ | २०६५/०६६ | २०६६/०६७ | २०६७/०६८ | २०६८/०६९ |
|---------------------------|-----------|----------|----------|----------|----------|----------|----------|
| अवबद्ध लघुवित्त संस्थाहरू | सङ्ख्या   | २१९      | २२०      | २२४      | २३४      | २५१      | २९१      |
| संस्थाका कुल ग्राहक       | सङ्ख्या   | १२९८५१   | १३९३६८   | १४५४१९   | १५९७६७   | १८९८७७   | २३०२२५   |
| बैङ्कको कुल सम्पत्ति      | (रु. ०००) | १५३७४६०  | १५८३९९५  | १९३७२९३  | १३९०४२०  | २६९९७४०  | ३९४८३९०  |
| कुल कर्मचारी              | सङ्ख्या   | ४८       | ५०       | ४९       | ४८       | ४७       | ४८       |

**ख. कर्जा सम्पत्तिको गुणस्तर**

| विवरण              | इकाई | २०६३/०६४ | २०६४/०६५ | २०६५/०६६ | २०६६/०६७ | २०६७/०६८ | २०६८/०६९ |
|--------------------|------|----------|----------|----------|----------|----------|----------|
| भाखा नाघेको ऋण     | %    | ३.८६     | ६.०७     | ०.००     | ०.३७     | १.७०     | १.०७     |
| ऋण असुली दर        | %    | ८५.२     | ८६.९     | ९९.९     | ९९.२     | ९७.५     | ९८.६१    |
| वाँकी व्याज/ ल.र.र | %    | ५.८५     | ४.२१     | ०.२७     | ०.१३     | ०.०२     | ०.०६     |

**ग. दक्षता/सक्षमता**

| विवरण                                      | इकाई      | २०६३/०६४ | २०६४/०६५ | २०६५/०६६ | २०६६/०६७ | २०६७/०६८ | २०६८/०६९ |
|--|-----------|----------|----------|----------|----------|----------|----------|
| प्रति कर्मचारी ल.र.र.                      | (रु. ०००) | २७६४७    | २८९०८    | १५३६१    | २३२५२    | ३९११४    | ५५७५३    |
| प्रति सदस्य औसत ऋण (संस्थाको लररको आधारमा) | (रु. ०००) | १६.४     | १७.४३    | १५.९८    | २१       | २६.२४    | २७.९८    |
| सञ्चालन स्वक्षमता                          | %         | १०२      | १२६      | १२४      | १३२      | ११८      | १३९      |
| खुद नाफा                                   | (रु. ०००) | ११२२     | ७१४७     | १५१६४    | १९०४०    | २९०७०    | ६३३९०    |



## घ. वृद्धि

| विवरण                   | इकाई | २०६३/०६४ | २०६४/०६५ | २०६५/०६६ | २०६६/०६७ | २०६७/०६८ | २०६८/०६९ |
|-------------------------|------|----------|----------|----------|----------|----------|----------|
| कुल सम्पत्तिमा वृद्धि   | %    | ३३       | ३        | -२८      | १५       | १०६      | ४६       |
| कर्जा सम्पत्तिमा वृद्धि | %    | ३८       | ९        | -४८      | ४८       | ६८       | ४३       |

### पुँजी संरचना

#### २०६५ कार्तिक मसान्तसम्मको पुँजी संरचना एवं सञ्चालक समितिको बनावट

वैङ्गको अधिकृत पुँजी रु. २४ करोड, जारी पुँजी रु. २० करोड र चुक्ता पुँजी रु. १४ करोड रहेको छ। रु. ६ करोड बराबरीको ६० लाख कित्ता सेयर सर्वसाधारणमा निष्कासन गरे पछि वैङ्गको कुल चुक्ता एवं जारी पुँजी २० करोड पुग्ने छ।

सर्वसाधारणमा सेयर निष्कासन बाँकी रहेको अवस्थामा हाल चुक्ता पुँजी रु. १४ करोडमा कृषि

विकास वैङ्गको चार करोड ४० लाख ५३ हजार (३१%), नेपाल वैङ्ग लि.को रु. १ करोड २१ लाख ४२ हजार (९%), नविल वैङ्ग लि.को रु. ६० लाख ७१ हजार (४%) र २३१ वटा साना किसान सहकारी संस्थाहरूको रु. ७ करोड ७७ लाख ३४ हजार (५६%) रहेको छ। सर्वसाधारणमा रु. ६ करोड (३०%) बराबरीको सेयर निष्कासन भए पछि यो हिस्सामा परिवर्तन आएर प्रवर्धकको ७०% मा कृषि विकास वैङ्गको २२%, नेपाल वैङ्ग लि.को ६%, नविल वैङ्ग लि. को ३% र २३१ वटा साना किसान सहकारी संस्थाहरूको ३९% कायम रहनेछ।

| समूह                             | हालसम्म कायम रहेको सेयर रकम | प्रतिशत | समूह (ख )<br>सर्वसाधारणबाट थप हुने |
|----------------------------------|-----------------------------|---------|------------------------------------|
| समूह (क) प्रवर्धक समूह (७०%)     | १४००००                      | ७०%     | -                                  |
| क. १ कृषि विकास वैङ्ग लि.        | ४४०५३                       | २२%     | -                                  |
| क. २.१ नेपाल वैङ्ग लि.           | १२१४२                       | ६%      | -                                  |
| क. २.२ नविल वैङ्ग लि.            | ६०७१                        | ३%      | -                                  |
| क. ३ साना किसान सहकारी संस्थाहरू | ७७७३४                       | ३९%     | -                                  |
| समूह (ख) सर्वसाधारण सेयरधनी      | -                           | ३०%     | ६००००                              |

### हाल चुक्ता पुँजीको संरचना (२०६५ कार्तिक मसान्त)

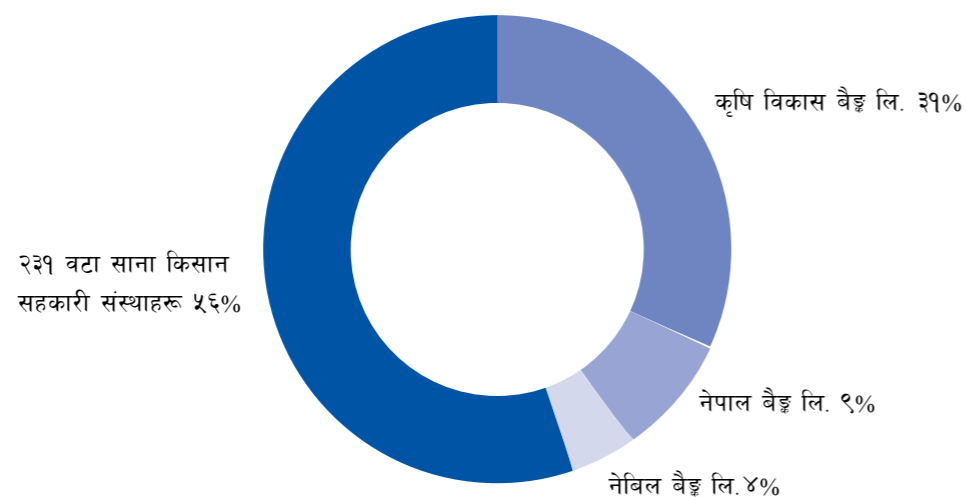

### सञ्चालक समितिको संरचना

नेपाल सरकारको तर्फबाट यस वैङ्गमा रहेको सम्पूर्ण सेयर बिक्री (Off Load) गरी वैङ्गको नवौं वार्षिक साधारण सभाबाट प्रबन्धपत्र र नियमावलीमा भएको संशोधन मिति २०६८/३/३१ मा कम्पनी रजिष्ट्रार कार्यालयबाट अभिलेख भई आए पश्चात उक्त संशोधित प्रबन्धपत्र र नियमावली अनुसार नेपाल सरकारको तर्फबाट यस वैङ्गको सञ्चालक समितिमा प्रतिनिधित्व नरहने भएको छ।

संशोधित व्यवस्था अनुसार प्रवर्धक समूहमध्येबाट जम्मा ५ जना, सर्वसाधारण समूहबाट २ जना र १ जना व्यावसायिक सञ्चालक गरी जम्मा ८ जनाको सञ्चालक समिति हुने व्यवस्था रहेको छ। प्रवर्धकमध्ये बाट कृषि विकास वैङ्गबाट १, साना किसान सहकारी संस्थाहरूबाट ३ र नेपाल वैङ्ग लि. एवं नविल वैङ्ग लि. बाट आलोपालो गरी १ जना सञ्चालक रहने व्यवस्था छ।

सर्वसाधारण सेयरधनीबाट २ जनाले प्रतिनिधित्व हुने व्यवस्था रहेकोमा सञ्चालक समितिको मिति २०६८/५/१३ को निर्णयानुसार सर्वसाधारण सेयर धनीको प्रतिनिधित्व नभएसम्म कृषि विकास वैङ्गको तर्फबाट भएको प्रतिनिधित्वलाई निरन्तरता दिने व्यवस्था भएकाले हाल उक्त वैङ्गबाट यस वैङ्गको सञ्चालक समितिमा २ जनाको प्रतिनिधित्व रहेको छ। एक जना व्यावसायिक सञ्चालक सहित हाल यस वैङ्गको सञ्चालक समितिमा ७ जनाको प्रतिनिधित्व रहेको छ।

### संस्थागत सुशासन

साधारण सभा: वैङ्गको सर्वोच्च अंग साधारण सभा हो। यस वैङ्गले स्थापनादेखि हालसम्म नियमित रूपमा वार्षिक साधारण सभा गर्दै आएको छ। साधारण सभामा सबै सेयर सदस्यहरूको प्रतिनिधित्व हुन सक्ने गरी समयमा सूचना प्रवाह गर्ने, वैङ्गको वार्षिक गतिविधि र योजनाको सम्बन्धमा छलफल गर्ने एवं महत्वपूर्ण निर्णयहरू गर्ने कुरामा वार्षिक साधारण सभा ज्यादै प्रभावकारी रही आएको छ।

सञ्चालक समिति: सेयर सदस्यहरूबाट मनोनित र

निर्वाचित प्रतिनिधिहरूबाट यस वैङ्गको सञ्चालक समिति गठन हुने व्यवस्था रहेको छ। सञ्चालक समितिको बैठक नियमित रूपमा बसी वैङ्गको कार्यप्रगतिको समीक्षा गर्ने, प्रचलित कानूनहरू, वैङ्गको प्रबन्धपत्र र नियमावली, नेपाल राष्ट्र वैङ्गका निर्देशनहरू, समसामयिक आर्थिक/सामाजिक अवस्था, बजार र प्रतिस्पर्धिहरू समेतलाई ध्यानमा राखी आवश्यक नीतिगत व्यवस्थाहरू गर्ने कार्यमा सञ्चालक समिति प्रतिबद्ध रहेको छ।

लेखा परीक्षण समिति: सञ्चालक श्री धर्मराज



सञ्चालक समितिको बैठकको एक दृश्य

आत्रेयको संयोजकत्वमा सञ्चालक श्री सागर चन्द्र जोशी सहितको ३ सदस्यीय लेखा परीक्षण समितिले वैङ्गको लेखा वित्तीय पक्षहरूको अध्ययन गर्ने, आन्तरिक लेखा परीक्षणको व्यवस्था मिलाउने, आन्तरिक लेखा परीक्षणका कैफियतहरू सुधार गर्न लगाउने र सोको अनुगमन गर्ने, अन्तिम लेखा परीक्षणको व्यवस्था गर्ने, सञ्चालक समितिलाई आवश्यक सुझावहरू दिने कार्य गर्दछ।

आन्तरिक लेखा परीक्षण तथा निरीक्षण एकाइ: वैङ्गमा लेखा परीक्षण समितिको निर्देशनमा रहने गरी आन्तरिक लेखा परीक्षण तथा निरीक्षण एकाई रहेको छ। यस एकाईले मातहतका सबै कार्यलयहरूको नियमित रूपमा आन्तरिक लेखा परीक्षण गर्दछ, भने कर्जा कारोबार गर्ने ग्राहक संस्थाहरूको स्याम्प्लिङ गरी निरीक्षण र अनुगमन कार्यलाई सञ्चालन गर्दछ।

अन्तिम लेखा परीक्षण: वैङ्गले प्रत्येक आर्थिक वर्षको चार्टर्ड एकाउण्टेन्ट्सबाट स्वन्त्ररूपमा अन्तिम लेखा



परीक्षण गराउने गर्दछ । आ. व. २०६८/६९ को लेखा परीक्षण (श्री महेश खनाल, एम. खनाल एण्ड कम्पनी, चार्टर्ड एकाउण्टेण्ट्सबाट सम्पन्न भई प्रतिवेदन समेत यसैसाथ संलग्न राखिएको छ ।

कर्मचारी व्यवस्थापन तथा सेवा सुविधा उपसमिति: सञ्चालक डा. शिवरामप्रसाद कोइरालाको संयोजकत्वमा सञ्चालक श्री चाँदनी ढकाल सहितको ३ सदस्यीय कर्मचारी व्यवस्थापन तथा सेवा सुविधा उपसमितिले कर्मचारीहरूको सेवा सुविधा तथा व्यवस्थापनसम्बन्धी कार्यहरूमा सञ्चालक समितिलाई आवश्यक सहयोग र सुझाव प्रदान गर्दै आएको छ ।

प्रमुख कार्यकारी अधिकृत: बैङ्कको दैनिक कार्यसञ्चालन, योजना तर्जुमा, स्रोत व्यवस्थापन, आन्तरिक नियन्त्रण, समन्वय र सम्बन्ध विकास जस्ता यावत कार्यहरू प्रमुख कार्यकारी अधिकृतबाट हुने व्यवस्था गरिएको छ । प्रमुख कार्यकारी अधिकृत अन्तरगत विभिन्न विभाग, एकाई र इलाका कार्यलहरूले बैङ्कको व्यावसायिक गतिविधि सञ्चालन गर्दछन् । प्रमुख कार्यकारी अधिकृतको लघुवित्त र व्यवस्थापकीय क्षेत्रमा लामो अनुभव, व्यावसायिक दक्षता, अन्तरवैयक्तिक क्षमता, दूरदृष्टी र कुशल व्यवस्थापनले बैङ्कको प्रगतिमा महत्वपूर्ण भूमिका खेलेको छ ।

कर्मचारी कार्य विवरण (Job Description): कर्मचारीहरूमा स्पष्ट कार्यविभाजन, कार्यसम्पादन मूल्याङ्कन पद्धति, अधिकार र जिम्मेवारी प्रदान, उचित सेवा सुविधा आदि कारणले गर्दा उच्च मनोबलका साथ काम गर्ने वातावरण कायम रहेको छ ।

आन्तरिक नियन्त्रण प्रणाली: बैङ्क तथा वित्तीय संस्थासम्बन्धी ऐन २०६३, कम्पनी ऐन २०६३, तथा प्रचलित कानूनहरू र नेपाल राष्ट्र बैङ्कले विभिन्न

समयमा जारी गर्ने निर्देशन एवं परिपत्रहरूको अधिनमा रही बैङ्कले आफ्ना व्यावसायिक कारोबारहरू सञ्चालन गर्दछ । साधारण सभाको निर्देशन एवं सञ्चालक समितिका निर्णयहरूबाट बैङ्कका क्रियाकलापहरू निर्देशित हुने गर्दछन् । बैङ्कको प्रबन्ध पत्र, नियमावली, लेखा दिग्दर्शन २०५९, कर्जा नीति २०६२, लघुवित्त संस्थाहरूमा थोक कर्जा कार्यान्वयन कार्यविधि २०६६, पशुपालन कर्जा कार्यक्रम तथा कारोबार सञ्चालन कार्यपद्धति २०६७, स्वरोजगार कर्जा कारोबार सञ्चालन कार्यविधि २०६८, कर्मचारी सेवा विनियमावली २०६२, आर्थिक प्रशासन विनियमावली २०६२, इन्वार्ड विप्रेषण नीति तथा कार्यविधि २०६३, कर्जा अपलेखन विनियमावली २०६२, लिलामी सम्बन्धी कार्यविधि २०६८, कर्मचारी कल्याणकारी कोष तथा विमा कार्यान्वयन कार्यविधि २०६८, साना किसान सहकारी अनुसरण कार्यक्रम कार्यान्वयन कार्यविधि २०६७ तथा यस्तै अन्य नीति तथा कार्यविधिको अधिनमा रही बैङ्कका कार्यहरू सञ्चालन हुने गर्दछन् । बैङ्कका गैर कार्यकारी सञ्चालकको संयोजकत्वमा एक लेखा परीक्षण समिति रहेको छ । त्यस्तै आन्तरिक नियन्त्रण प्रणालीलाई चुस्त राख्न यस बैङ्कले तोकिएको मापदण्ड अनुसार लेखा राख्ने, नेपाल राष्ट्र बैङ्कको निर्देशनको पालना गर्ने/गराउने तथा वित्तीय कारोबारलाई नियमित एवं व्यवस्थित गर्ने प्रयास गर्नुका साथै चालु आ. व. देखि आन्तरिक नियन्त्रण नीति, २०६९ तर्जुमा गरी लागु गर्नेछ ।

सञ्चालकको प्रतिबद्धता: बैङ्कमा संस्थागत सुशासन (Corporate Governance) को स्तरलाई अत्यन्त उच्च कायम राख्ने कुरामा हामी प्रतिबद्ध छौं । सञ्चालक समितिका कामकारवाहीहरू तथा बैङ्कका अन्य सबै क्रियाकलापहरूलाई पारदर्शीरूपमा सञ्चालन गरी संस्थागत सुशासनको विकास गर्न बैङ्क सदा क्रियाशील रहेको छ । नेपाल राष्ट्र बैङ्क एवं अन्य सम्बन्धित निकायहरूबाट समय-समयमा जारी भएका नीति एवं निर्देशनलाई बैङ्कले पूर्ण रूपमा लागु गर्दै आएको छ र आगामी दिनहरूमा पनि अझ गम्भिरताका साथ लागु गरिनेछ । बैङ्क तथा वित्तीय संस्था र लघुवित्त संस्थाका असल अभ्यासहरूको अनुसरण गरी बैङ्कको व्यावसायिक क्षमता र छवि उच्च राख्न सम्भाव्य उपायहरू अवलम्बन गर्न हामी कटिबद्ध रहेका छौं ।

## बैङ्कका कार्यालयहरू

यस बैङ्कको काठमाडौंमा एक केन्द्रीय कार्यालय र विभिन्न भौगोलिक क्षेत्र समेटिने गरी आठवटा इलाका कार्यालयहरू रहेका छन् । संस्थाहरूलाई सहज रूपमा वित्तीय र प्राविधिक सेवा उपलब्ध गराउन अञ्चल अनुसार मेचीका लागि बिर्तामोड (भापा), कोशीका लागि इटहरी (सुनसरी), सगरमाथा र जनकपुरका लागि जनकपुर (धनुषा), नारायणीका लागि हेटौडा (मकवानपुर), बाग्मतीका लागि गजुरी (धादिङ), लुम्बिनीका लागि बुटवल (रूपन्देही), गण्डकी र धौलागिरीका लागि पोखरा (कास्की) र राप्ती, भेरी, सेती र महाकालीका लागि नेपालगञ्ज (बाँके) मा इलाका कार्यालयहरू स्थापना भएका छन् । इलाका कार्यालयहरूले आफ्नो कार्यक्षेत्र अन्तर्गतका साना किसान सहकारी संस्था लगायत अन्य सहकारी एवं लघुवित्त संस्थाहरूलाई थोक कर्जा एवं प्राविधिक सहयोग प्रदान गर्दै आएका छन् । प्रत्येक इलाका कार्यालयमा स्पष्ट अधिकार प्रत्यायोजन सहित इलाका प्रबन्धक सहितको कर्मचारी समूहको व्यवस्था गरिएको छ । बैङ्कसँग कारोबार गर्न चाहाने संस्थाहरूले आवश्यक सम्पूर्ण सेवाहरू सम्बन्धित इलाका कार्यालयबाट नै पाउने व्यवस्था रहेको छ । काठमाडौं नजिकका क्षेत्रहरूको सहजताका लागि केन्द्रीय कार्यालयमा समेत एक सेवा एकाई खोली इलाका कार्यालय सरहको सुविधा प्रदान गर्ने व्यवस्था मिलाइएको छ । केन्द्रीय कार्यालयले विशेषता सम्पूर्ण इलाका कार्यालयहरूलाई सहजीकरण गर्ने, राष्ट्रिय/अन्तर्राष्ट्रिय निकायहरूसँग समन्वय गर्ने, कोष व्यवस्थापन गर्ने र नीतिगत व्यवस्थापनका कार्यहरू गर्ने गर्दछ ।



## साना किसान सहकारी संस्था एवं अन्य लघुवित्त संस्थाहरूको कारोबारको विवरण

बैङ्कले ३ वटा हिमाली, २० वटा पहाडी र २० वटा तराईका गरी ४३ जिल्लामा सेवा विस्तार गरेको छ । आ. व. २०६७/६८ मा यस बैङ्कमा आवद्ध संस्था सङ्ख्या २५१ रहेकोमा आ. व. २०६८/६९ को अन्त्यमा ४० वटा नयाँ संस्थाहरू बैङ्कसँग आवद्ध भई कुल संस्था सङ्ख्या २९१ पुगेको छ । विपन्न तथा साना किसानलाई स्थानीय स्तरमा नै लघुवित्त सेवा पुऱ्याउने कार्यमा संलग्न साना किसान सहकारी संस्थाहरूबाट आर्थिक कार्यक्रम अर्न्तगत आफ्ना कृषकको आय वृद्धि गर्न विभिन्न कार्यका लागि कर्जा सेवा प्रदान हुँदै आएको छ । यस बाहेक संस्थाको आन्तरिक स्रोत वृद्धिका लागि सदस्य कृषकबाट विभिन्न किसिमका वचत सङ्कलन, पशुविमा कार्यक्रम सञ्चालन र संस्थाको सेयर खरिदमा साना किसानलाई उत्प्रेरित गर्ने कार्य समेत गर्दै आएका छन् । यस बैङ्कसँग कारोबारमा रहेका संस्थाहरूको विगत पाँच आर्थिक वर्षका केही सूचकहरू तलको तालिकामा प्रस्तुत गरिएको छ ।

## बैङ्कसँग आवद्ध संस्थाहरूका केही सूचकहरू

| विवरण                | इकाई      | २०६४/०६५ | २०६५/०६६ | २०६६/०६७ | २०६७/०६८ | २०६८/०६९ |
|----------------------|-----------|----------|----------|----------|----------|----------|
| संस्था सङ्ख्या       | सङ्ख्या   | २२०      | २२४      | २३४      | २५१      | २९१      |
| महिला संस्था सङ्ख्या | सङ्ख्या   | २२       | २२       | २६       | ४२       | ७३       |
| समूह सङ्ख्या         | सङ्ख्या   | २२३४६    | २३३९३    | २४४९२    | २८४२३    | ३२३५९    |
| सदस्य सङ्ख्या        | सङ्ख्या   | १३९३६८   | १४५९६२   | १५९७६७   | १८९८७७   | २३०२२५   |
| महिला सदस्य          | %         | ५२%      | ५६%      | ५९%      | ६३%      | ६६%      |
| वचत                  | (रु. ०००) | २४४२३३   | ३०६०५२   | ५३०४९९   | ८२७१७३   | ९८७९६७   |
| सेयर पुँजी           | (रु. ०००) | ८६७९६    | १३२०६०   | २६०९३०   | ४५२९६४   | ६२४६९३   |
| कुल आन्तरिक पुँजी    | (रु. ०००) | ९९६९८३   | १२८९६९४  | १९०२९०९  | २९९२८७३  | ३९४९९९३  |
| लगानीमा रहि रहेको    | (रु. ०००) | २४२९१७०  | २३३२८५९  | ३३५५९४४  | ४९८९६२४  | ६५६८६८९  |

### २०६५ साल कार्तिकसम्मको अवस्था

बैङ्गमा आवद्ध भएका पूर्वाञ्चल विकास क्षेत्रका ३ पहाडी जिल्लाका ९ संस्थामार्फत ४ हजार र तराईका ५ जिल्लाका ६३ संस्थामार्फत ४६ हजार परिवारलाई लघुवित्त सेवाको पहुँचमा जोडिएको छ। मध्यमाञ्चल विकास क्षेत्रका ३ हिमाली जिल्लाका १४ संस्थामार्फत २४ हजार, ५ पहाडी जिल्लाका ४४ संस्थामार्फत ३० हजार परिवार र तराईका ७ जिल्लाका ६० संस्थामार्फत ५० हजारभन्दा बढी परिवारलाई लघुवित्त सेवा पुऱ्याइएको छ। पश्चिमाञ्चल विकास क्षेत्रका ११ पहाडी जिल्लाका ३७ संस्थामार्फत २९ हजार र तराईका ३ जिल्लाका ३३ संस्थामार्फत ३२ हजार परिवार लाभान्वित भएका छन् भने मध्य पश्चिमाञ्चल विकास क्षेत्रका ४ पहाडी जिल्लाका १३ संस्थामार्फत ८ हजार र तराईका ३ जिल्लाका ३३ संस्थामार्फत २० हजार परिवार यस कार्यक्रममा आवद्ध भएका छन्। सुदूर पश्चिमाञ्चल विकास क्षेत्रका पहाडी जिल्लामा बैङ्गले सेवा विस्तार कार्यक्रम सुरु गरिसकेको छ। हाल उक्त क्षेत्रका २ तराई जिल्लामा रहेका १२ वटा साना किसान सहकारी संस्थामार्फत ११ हजार



अनुसरित साना किसान सहकारी संस्थाहरू क्रमशः हकुड र शुक्रौलको व्यवस्थापन हस्तान्तरण कार्यक्रम

साना किसान परिवारहरू यो लघुवित्त सेवामा आवद्ध भएका छन्।

मध्यमाञ्चलमा सबैभन्दा बढी संस्थाहरू रहेका छन् भने सुदूर पश्चिमाञ्चलमा सबैभन्दा कम संस्थाहरू बैङ्गसँग आवद्ध छन्। सुदूर पश्चिमाञ्चलमा महिला सहभागिता सबैभन्दा उच्च (७६%) रहेको छ भने पूर्वाञ्चलमा सबैभन्दा कम (६१%) मात्र रहेको छ। कुल लररको ४१% हिस्सा मध्यमाञ्चलका ११ वटा संस्थाहरूमा रहेको छ भने सबैभन्दा कम ४% हिस्सा सुदूर पश्चिमका १२ वटा संस्थाहरूमा रहेको छ। प्रतिसदस्य औसत लरर पश्चिमाञ्चलमा सबै भन्दा बढी रु. ३३.४८ हजार रहेको छ भने सबैभन्दा कम सुदूर पश्चिमाञ्चलमा रु. २२.९३ हजार मात्र रहेको छ। सबैभन्दा बढी आन्तरिक स्रोत निर्माण गर्न पूर्वाञ्चलका संस्थाहरू सक्षम भएका छन्। यहाँ कुल लररको ७१% हिस्सा आन्तरिक वित्तीय स्रोतबाट पुरा भएको देखिएको छ भने सबैभन्दा कम सुदूर पश्चिममा कुल लररको ५०% मात्र आन्तरिक स्रोत निर्माण भएको देखिन्छ।

### क्षेत्रीयरूपमा लघुवित्त सेवा विस्तारको अवस्था

| विकास क्षेत्र     | भौगोलिक क्षेत्र | जिल्ला सङ्ख्या | संस्था सङ्ख्या | सदस्य  |
|-------------------|-----------------|----------------|----------------|--------|
| पूर्वाञ्चल        | पहाड            | ३              | ९              | ३९३९   |
|                   | तराई            | ५              | ६३             | ४५७१८  |
| मध्यमाञ्चल        | पहाड            | ५              | ४४             | ३०१५८  |
|                   | तराई            | ७              | ६०             | ५०४१३  |
| पश्चिमाञ्चल       | पहाड            | ११             | ३७             | २९१४३  |
|                   | तराई            | ३              | ३३             | ३१९१०  |
| मध्य पश्चिमाञ्चल  | पहाड            | ४              | १३             | ८३६९   |
|                   | तराई            | ३              | ३३             | २०२७२  |
| सुदूर पश्चिमाञ्चल | तराई            | २              | १२             | १०९८३  |
|                   | हिमाल           | ३              | १४             | २४२९९  |
| जम्मा             | पहाड            | २३             | १०३            | ७६६०९  |
|                   | तराई            | २०             | २०१            | १५९२९६ |
| कुल               |                 | ४६             | ३१८            | २५५२०४ |

### विकासक्षेत्र अनुसार आवद्ध संस्थाहरूको अवस्था

| विकासक्षेत्र     | जिल्ला सङ्ख्या | संस्था सङ्ख्या | सदस्य सङ्ख्या | महिला  |         | कुल ल.र.र | आन्तरिक स्रोत | लररमा आ.स्रो.को हिस्सा |
|------------------|----------------|----------------|---------------|--------|---------|-----------|---------------|------------------------|
|                  |                |                |               | सदस्य  | प्रतिशत |           |               |                        |
| पूर्वाञ्चल       | ८              | ७२             | ४९६५७         | ३०५२२  | ६१%     | १२५७२२३   | ८९४८२५        | ७१%                    |
| मध्यमाञ्चल       | १५             | ११८            | १०४८७०        | ६६३६८  | ६३%     | २९२५२४२   | १९५४६६०       | ६७%                    |
| पश्चिमाञ्चल      | १४             | ७०             | ६१०५३         | ४१२८५  | ६८%     | २०४३९८८   | १०९३२९३       | ५३%                    |
| मध्यपश्चिमाञ्चल  | ७              | ४६             | २८६४१         | २०७५६  | ७२%     | ६६२९०९    | ४०७७४५        | ६२%                    |
| सुदूरपश्चिमाञ्चल | २              | १२             | १०९८३         | ८३५९   | ७६%     | २५१८७८    | १२५६८९        | ५०%                    |
| जम्मा            | ४६             | ३१८            | २५५२०४        | १६७२९० | ६६%     | ७१४१२४०   | ४४७६२१२       | ६३%                    |

तराईमा सबैभन्दा बढी २०१ वटा संस्थाहरू रहेका छन् भने हिमालमा १४ वटा मात्र संस्था रहेका छन्। महिला सहभागिता पहाड र तराईमा बराबरी नै रहेको छ भने हिमालमा ५१% मात्र रहेको छ। कुल लररको ७२% हिस्सा तराईमा रहेको देखिन्छ भने तराईका ऋणी किसानहरूको प्रति व्यक्ति औसत लरर समेत उच्च (रु. ३२ हजार) रहेको छ। त्यसै गरी

हिमाली जिल्लाका संस्थाहरूमा सबैभन्दा कम (५%) लरर रहेको छ भने प्रति व्यक्ति औसत लरर (रु. १६ हजार) मात्र रहेको देखिन्छ। हिमाली जिल्लाहरूमा कर्जा लगानीको प्रसस्त अवसरहरू खुल्ल नसकेकोले निर्माण भएको पुँजी समेत लगानी नभएको अवस्था रहेको छ।

### भौगोलिक क्षेत्र अनुसार आवद्ध संस्थाहरूको अवस्था

| भौगोलिक क्षेत्र | जिल्ला सङ्ख्या | संस्था सङ्ख्या | सदस्य सङ्ख्या | महिलासदस्य प्रतिशत | कुल ल.र.र | औसत प्रतिसदस्य लरर | कुल लरर मा हिस्सा | आन्तरिक स्रोत | लररमा आ.स्रो.को हिस्सा |
|-----------------|----------------|----------------|---------------|--------------------|-----------|--------------------|-------------------|---------------|------------------------|
| हिमाल           | ३              | १४             | २४२९९         | ५१%                | ३७८५०३    | १५.५८              | ५.३%              | ५५०५५६        | १४५%                   |
| पहाड            | २३             | १०३            | ७६६०९         | ६८%                | १६५७८४७   | २३.१५              | २३.२%             | ९८१९३२        | ५९%                    |
| तराई            | २०             | २०१            | १५९२९६        | ६७%                | ५१०४८९०   | ३२.०५              | ७१.५%             | २९४३७२४       | ५८%                    |
| जम्मा           | ४६             | ३१८            | २५५२०४        | ६६%                | ७१४१२४०   | २७.९८              | १००%              | ४४७६२१२       | ६३%                    |



साना किसान कार्यक्रममा सम्बोधन गर्दै अर्थ मन्त्रालयका सहसचिव श्री लोकदर्शन रेग्मी



साना किसान कृषि सहकारी संस्था लि. गेटा कैलालीका सदस्य सृजना पाठकको माध्यामिक अवलोकन गर्दै अर्थ मन्त्रालयका सहसचिव श्री बैकुण्ठ अर्याल

### आबद्ध संस्थाहरूको वित्तीय तथा अन्य केही महत्वपूर्ण सूचकहरू

यस अवधिमा सबैभन्दा उल्लेखनीय कुरा साना किसान सहकारी संस्थाहरू वित्तीय रूपमा आत्मनिर्भर र स्वसक्षम हुँदै गएका छन्। आ. व. २०५९/६० मा संस्थाले कुल लगानीमा रहेको कर्जामा २३% अंश मात्र रहेको आन्तरिक पुँजी आ. व. २०६८/६९ मा आईपुग्दा ६३% पुऱ्याएका छन्। त्यसै गरी प्रायः सबै संस्थाहरू सञ्चालन मुनाफामा रहेका छन्। संस्थाहरूले व्यावसायिक योजना र वार्षिक बजेट तथा कार्यक्रमका आधारमा सञ्चालन गर्ने व्यवस्थित बाटो अपनाएका छन्। यसले साना किसान सहकारी संस्थाको दिगो विकास हुने विश्वास लिइएको छ।

### संस्थाहरूको आन्तरिक पुँजीको अवस्था (रु. लाखमा)

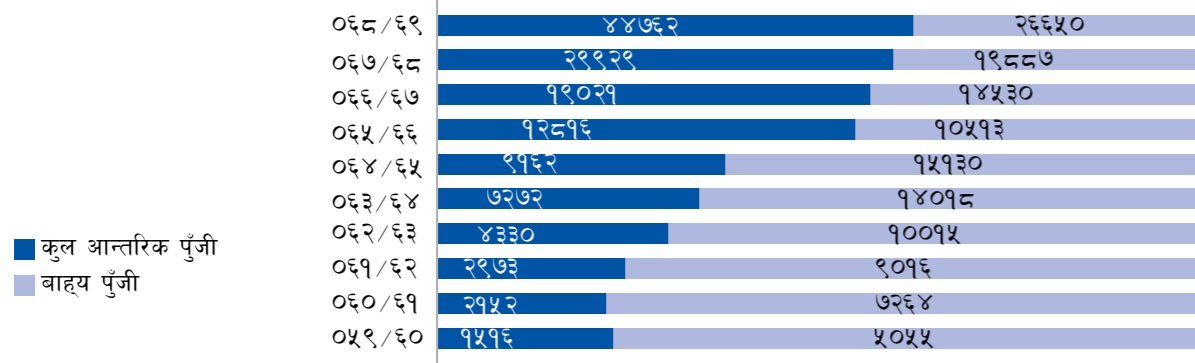

### आबद्ध महिला संस्थाहरूको अवस्था

आ. व. २०५९/६० मा ४९% मात्र महिला सदस्य रहेकोमा आ. व. २०६८/६९ मा महिला सहभागिता ६६% पुगेको छ। हाल २०६९ कार्तिक मसान्तसम्म महिलाहरूबाट सञ्चालित ७३ वटा संस्थामा लगभग ५० हजार सदस्य आबद्ध भई रु. ९४ करोड ९३ लाखभन्दा बढी कर्जा परिचालन गरेका छन्।

महिला संस्थाहरूले रु. ५३ करोड ६८ लाख आन्तरिक पुँजी निर्माण गरी कुल परिचालित पुँजीको ५७% हिस्सा स्थानीय रूपमा नै पुरा गरेका छन्।

| विकास क्षेत्र           | भौगोलिक क्षेत्र | संस्था सङ्ख्या | सदस्य सङ्ख्या | कुल ल.र.र रु. हजारमा | आन्तरिक स्रोत रु. हजारमा |
|-------------------------|-----------------|----------------|---------------|----------------------|--------------------------|
| पूर्वाञ्चल              | पहाड            | ३              | ९७९४          | ७२३४                 | ६७२६                     |
|                         | तराई            | ९२             | ७४९३          | ९३३३७९               | ७८४०५                    |
| मध्यमाञ्चल              | पहाड            | ९३             | ९३६७          | ९३९९७८               | ६०३२२                    |
|                         | तराई            | ८              | ७३००          | २०६६४४               | ९०३०९५                   |
| पश्चिमाञ्चल             | पहाड            | ३              | २४०८          | ४४९५९                | २८५९९                    |
|                         | तराई            | ९०             | ७००४          | २२०६३३               | ९३३६७८                   |
| मध्य पश्चिमाञ्चल        | पहाड            | ६              | ३५९८          | ५६२६३                | ४७९२९                    |
|                         | तराई            | ९२             | ६९६६          | ५८६५४                | ३७३५७                    |
| सुदूर पश्चिमाञ्चल       | तराई            | ६              | ४७२९          | ८३९३६                | ४९६३७                    |
|                         | पहाड            | २५             | ९७०८७         | २३८८२६               | ९४२६८८                   |
| महिला संस्थाहरूको जम्मा | तराई            | ४८             | ३२६८४         | ७०२४३८               | ३९४०९२                   |
|                         | जम्मा           | ७३             | ४९७७९         | ९४९२६४               | ५३६७८०                   |

## साना किसान विकास बैङ्क लि. इलाका कार्यालय परिवार



इलाका कार्यालय बिर्तामोड



इलाका कार्यालय इटहरी



इलाका कार्यालय जनकपुर



इलाका कार्यालय हेटौडा



इलाका कार्यालय गजुरी



इलाका कार्यालय पोखरा



इलाका कार्यालय बुटवल



इलाका कार्यालय नेपालगञ्ज

# कर्जा कार्यक्रम

## लघुवित्तका लागि थोक कर्जा कारोबार

### परिचय

ग्रामीण क्षेत्रका विपन्न तथा साना किसानहरूको सहभागितामा सञ्चालित एवं उनीहरूलाई नै लघुवित्त सेवा पुऱ्याउने उद्देश्यका साथ स्थापित सहकारी संस्थाहरूलाई यस बैङ्कले लघुवित्तका लागि थोक कर्जा उपलब्ध गराउँछ। बैङ्कले तोकेका सर्त र मापदण्ड पुरा गरेका ग्रामीण सहकारी संस्थाहरूले लघुवित्तका लागि थोक कर्जा प्राप्त गर्न यस बैङ्कका सम्बन्धित कार्यालयहरूमा आवेदन गर्न सक्नेछन्। बैङ्कले हाल मासुजन्य पशुपालन कर्जा, स्वरोजगार कर्जा र अन्य लघु कर्जाका लागि अलग अलग सर्तमा थोक कर्जा प्रवाह गर्दै आएको छ। २०६९ मङ्सिर मसान्तसम्ममा यस बैङ्कमा ३१८ संस्थाहरू आवद्ध भई कर्जा कारोबार गरिरहेका छन्। यी संस्थाहरूमा बैङ्कले कर्जा प्रवाहका अतिरिक्त संस्थागत क्षमता विकास गर्ने, संस्थागत परीक्षण गर्ने, संस्थाको आवश्यकता पहिचान गर्ने तथा अनुगमन र निरीक्षण गर्ने कार्य समेत गर्दै आएको छ।

बैङ्क स्थापनादेखि २०६९ मङ्सिर मसान्तसम्ममा बैङ्कले रु. ११ अर्ब ५१ करोड ९३ लाख कर्जा लगानी गरी रु. ८ अर्ब ५७ करोड २९ लाख साँवा असुली गरेको छ। यसरी नै रु. १ अर्ब ३४ करोड २१ लाख

ब्याज असुली गरेको छ भने यस अवधिमा बैङ्कको लगानीमा रहिरहेको रकम रु. २ अर्ब ९४ करोड ६४ लाख हुनुका साथै असुली दर ९७.३३ प्रतिशत पुगेको छ।

गत आ. व.को तुलनामा ग्राहक सदस्य सङ्ख्यामा १६ प्रतिशतले वृद्धि भई आ.व २०६८/०६९ मा बैङ्कको ग्राहक सदस्य सङ्ख्या २९१ पुगेको छ। यसै अवधिमा रु. २ अर्ब ६७ करोड ३७ लाख ७३ हजार कर्जा लगानी गरी गत आ. व. को तुलनामा ३० प्रतिशतले वृद्धि गरेको छ भने सोही अवधिमा रु. १ अर्ब ८७ करोड ५० लाख ९२ हजार साँवा असुली गरी गत आ.व.को तुलनामा ४१ प्रतिशतले वृद्धि गर्न सफल भएको छ। आ.व २०६७/०६८ को असार मसान्तमा रु. १ अर्ब ८७ करोड ७४ लाख ७० हजार रहेको मा आ. व. २०६८/०६९ को असार मसान्तमा ३० प्रतिशतले वृद्धि भई रु. २ अर्ब ६७ करोड ६९ लाख ५२ हजार लगानीमा रहेको छ। गत आ. व. को तुलनामा ४० प्रतिशतले ब्याज असुलीमा वृद्धि भई रु. २६ करोड २५ लाख ७४ हजार पुगेको छ। यसै गरी गत आ. व. को तुलनामा असुली दरमा १.१ प्रतिशतले वृद्धि हुन गएको छ। बैङ्कले लघु कर्जाको गुणस्तरलाई कायम राख्नका लागि नियमित रूपमा समीक्षा, अनुगमन/निरीक्षण कार्यक्रमलाई प्रभावकारी रूपमा कार्यान्वयन गरिएको छ।

### प्रारम्भदेखि हालसम्मको कर्जा प्रगति

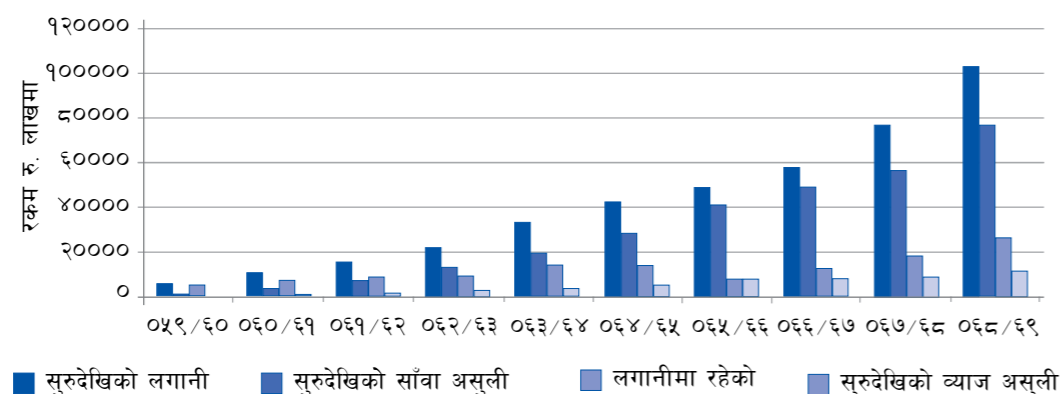

## मासु उत्पादनका लागि पशुपालन कर्जा कार्यक्रम



### पृष्ठभूमि

यस बैङ्कको आयोजनामा २०६६ फागुन १६ देखि २० गतेसम्म तत्कालीन राष्ट्रिय योजना आयोगका उपाध्यक्ष डा. युवराज खतिवडा, अर्थ मन्त्रालयका वरिष्ठ आर्थिक सल्लाहकार श्री केशव आचार्य, अर्थसचिव श्री रामेश्वर खनाल, कृषिसचिव श्री ब्रजकिशोरप्रसाद साह, कृषि विकास बैङ्क तथा साना किसान विकास बैङ्क लि. का प्रमुख कार्यकारी अधिकृत लगायत सहकारी विभाग र नेपाल कृषि सहकारी केन्द्रीय सङ्घका प्रतिनिधिहरूको सहभागिता एक उच्चस्तरीय टोलीले बारा, मकवानपुर, चितवन र धादिङ जिल्लाका साना किसान सहकारी संस्थाहरूको स्थलगत अवलोकन सम्पन्न गर्‍यो। यस स्थलगत अध्ययन भ्रमणमा ग्रामीण किसानहरूबाट सञ्चालित ६ वटा सहकारी संस्थामा आवद्ध साना किसानहरूसँग भएका छलफल र अन्तरक्रियाबाट साना किसानहरूको आर्थिक समृद्धि र सामाजिक विकासका लागि कर्जा र बजारको व्यवस्था गरी मुख्य दुईवटा क्रियाकलाप तत्काल अधि बढाउन पर्ने आवश्यकतालाई उजागर गरेको थियो। नेपाल सरकारको आर्थिक वर्ष २०६७/०६८ वार्षिक कार्यक्रम तथा बजेटबाट पशुपालन कार्यक्रम अभियानकै रूपमा सञ्चालन गर्न साना किसान विकास बैङ्क र साना किसान सहकारी मार्फत पशुपालक कृषकहरूलाई सहूलियत ब्याजदरमा कर्जा उपलब्ध गराउन रु. १ अर्ब विनियोजन भयो।

नेपाल सरकार मन्त्री परिषदबाट २०६७ माघ ३ गते “पशुपालन कर्जासम्बन्धी कार्यविधि, २०६७” स्वीकृत गरी कार्यान्वयनमा ल्याए बमोजिम बैङ्क र साना किसान कृषि सहकारी संस्थाहरूले सोहीअनुरूप हुने गरी आ-आफ्नो कार्यविधि तर्जुमा गरी २०६७ चैत्र १ गतेदेखि पशुपालक साना किसानहरूलाई मासुजन्य पशुपालन कर्जा लगानी कार्य आरम्भ गर्‍यो।

### कर्जा लगानी प्रकृया

बैङ्कसँग आवद्ध सहकारी संस्थाहरूले आफ्नो क्षेत्रको पशुपालनको अवस्था भल्कने गरी आधारभुत तथ्याङ्क सहित पशुपालनमा थप लगानी गर्नुपर्ने आवश्यकता पहिचान गर्नु पर्दछ। सम्भाव्यताको आधारमा उक्त संस्थाले बैङ्कको पशुपालन कर्जा कार्यविधिको पालना गर्ने सर्तमा आफ्ना सदस्यहरूको माग बमोजिम लगानी गर्न आवश्यक पर्ने कर्जा बैङ्कमा माग गर्नु पर्नेछ। बैङ्कले आवश्यकता अनुसार निरीक्षण गरी कर्जा उपलब्ध गराउने छ। यो कर्जाबाट पशुपालक किसानहरूले न्यूनतम ५ माऊ बाखा, ३ बङ्गुर, २ पाडापाडी र १ भैसीमध्ये कुनै एक पशुवस्तु पाल्ने सर्तमा ऋण माग गर्न सक्ने व्यवस्था रहेको छ। ६ महिनाको ग्रेस पिरियड रहेको यो कर्जाको अधिकतम भुक्तानी ३ वर्ष अवधिको रहेको छ भने नियमित नियमानुसार कर्जा भुक्तानी गर्ने पशुपालक साना किसानले ९ प्रतिशत ब्याज बुझाए पुग्दछ।



**खसीबाखाको वार्षिक आयात**

| आर्थिक वर्ष | सङ्ख्या | आयात वृद्धि प्रतिशत |
|-------------|---------|---------------------|
| २००४/०५     | २७०,१५१ |                     |
| २००५/०६     | २७९,१०१ | ३.३१                |
| २००६/०७     | २७५,२५९ | -१.३८               |
| २००७/०८     | २७९,०९८ | १.३९                |
| २००८/०९     | ३३३,३०५ | १९.४२               |
| २००९/१०     | ४७६,६२३ | ४३.००               |
| २०१०/११     | ४७६,१०४ | -०.११               |

स्रोत : केन्द्रीय पशु स्वारन्टाइन कार्यालय, २०१०-११

**२०६५ मङ्सिर मसान्तसम्मको भौतिक तथा वित्तीय प्रगति**

यस कार्यक्रमबाट १८ हजार विपन्न तथा साना किसानहरूलाई मासुजन्य पशुपालनका लागि रु. १५० करोड कर्जा उपलब्ध गराउने लक्ष रहेकोमा २०६९ मङ्सिर मसान्तसम्म आइपुग्दा १९७ संस्थाका ५५९९७ जना किसानहरूबाट रु. दुई अर्ब ३७ करोड ८३ लाख कर्जा माग भइसकेको छ भने सोमध्ये बैङ्कले १९७ संस्थाका ४४८३० जना किसानलाई लगानी गर्न रु. दुई अर्ब १५ करोड ४४ लाख कर्जा स्वीकृत गरेको छ। स्वीकृत कर्जामध्ये रु. एक अर्ब ३६ करोड ४७ लाख रकम, १९४ संस्थाका २१९३२ जना किसानलाई प्रवाह भई सो रकमबाट किसानहरूले ७७१२६ वटा बाखा, १२६२३ वटा बङ्गुर, ५५६१ वटा पाडापाडी र ९३४४ वटा भैसी खरीद गरी कुल १०४६४३ वटा मासुजन्य पशुपालन कार्य गर्दै आएका छन्।

**कार्यक्रमको प्रभाव**

**क) खसी/बाखाको आयातको अवस्था:**

सन् २००१ देखि ६ सम्मको अवधिमा नेपालमा बाखाको वार्षिक वृद्धि प्रतिशत औसत २.७६ प्रतिशत रहेकोमा पछिल्ला वर्षहरूमा ४.३६ प्रतिशत पुगेको छ। नेपालमा सन् २००४/०५ को तुलनामा सन् २००५/०६ मा ३.३१ प्रतिशतले वृद्धि भई कुल आयात भएको खसीको सङ्ख्या २,७९,१०१ पुगेकोमा सन् २००६/०७ मा त्यसमा केही कमी भएको देखिन्छ। यसै गरी सन् २००६/०७ को तुलनामा सन् २००८/०९ मा आयातमा १९.४२ प्रतिशत वृद्धि भएकोमा त्यसमा भन् अत्यधिक वृद्धि भई सन् २००८/०९ को तुलनामा सन् २००९/१० मा ४३ प्रतिशतले वृद्धि भई कुल आयातित खसीको सङ्ख्या ४,७६,६२३ पुगेकोमा सन् २०१०/११ मा त्यसमा स्थिरता आउन सुरु भएको तल टेबुल २ ले प्रस्ट देखाएको छ। यसो हुनमा साना किसान विकास बैङ्कबाट सुरु गरिएको पशुपालन कर्जा कार्यक्रमको समेत योगदान छ भन्नुमा अतिशयोक्ति नहोला।

**ख) २०६८ र ०६५ को दशैमा बिक्री गरिएका मासुजन्य पशुहरूको विवरण**

२०६८ सालको वडादशैको अवधिमा पशुपालन कर्जा लिने किसानहरूबाट मात्र भन्डै ३०० टन मासु बराबरको १५६०३ वटा पशुहरू मासुका लागि बिक्री भएको छ। जसको स्थानीय मूल्य रकम रु. ११ करोड

४९ लाख ९७ हजार हुने देखिन्छ। यसै गरी २०६८ कार्तिक देखि २०६९ सालको वडा दशै सम्ममा साना किसान कृषि सहकारी संस्था लि.हरूमा आवद्ध पशुपालन कर्जा लिने किसानहरूबाट मात्र भन्डै २४ करोड मूल्यका ८३३ मेट्रिक टन मासु बराबरको १५९३२ वटा खसीबोका, ६९४३ वटा बङ्गुर, २२५७ पाडा र ३९८ वटा राँगा गरी कुल २५,५३० पशुवस्तुहरू मासुका लागि बिक्री भएको अनुमान छ। यसबाट साना किसानहरूको आमदानी तथा रोजगारीमा उत्साहजनक अभिवृद्धिका साथै मासुजन्य पशु वस्तुहरूको आयात प्रतिस्थापनमा सघाउ पुगेको देखिन्छ।

उपरोक्त तालिका हेर्दा २०६९ असार मसान्तसम्ममा बैङ्कले लगानी गरेको बाखा, बङ्गुर, पाडा तथा भैसी गरी ८७७८३ वटा पशुवस्तुबाट वार्षिक रूपमा मासु रु. एक अर्ब ५७ करोड बराबरको ७९९९ मेट्रिक टन र दूध रु. ४६ करोड ३५ लाख बराबरको ११५८८ मेट्रिक टन गरी कुल दुई अर्ब तीन करोड बराबरको वार्षिक मासु तथा दूध उत्पादन हुने अनुमान गरिएको छ।



साना किसान सहकारी संस्था लि. महारावीभोडा, भापाको सहकारी बंगुर फर्म



साना किसान सहकारी संस्था लि. मैनापोखर, बर्दियाका सदस्य मनमाया माझीको बाखापालन

**मासुजन्य पशुपालन कर्जा कार्यक्रम अन्तर्गत पालिएको पशुहरूको मासु तथा दूध उत्पादन प्रक्षेपण (२०६५ असार मसान्तको पशुको सङ्ख्यामा आधारित)**

| किसिम                   | सङ्ख्या | सङ्ख्या               | मे. टन     | मे. टन    |           |
|-------------------------|---------|-----------------------|------------|-----------|-----------|
| बाखा                    | ६४,०७३  | ७१,७६७                | १,४३५      | ६४६       | ३२३,०००   |
| बङ्गुर                  | ११,११७  | ४४,०२४                | ४,१६९      | ३,१२७     | ५६२,८६०   |
| पाडापालन (१.५ चक्र)     | ५,२०३   | ४९४३ x १.५            | ४,१६९      | ३,१२७     | ६२५,४००   |
| भैसीपालन                | ७,३९०   | १,४७८                 | ६६५        | २९९       | ५९,८००    |
| जम्मा                   | ८७,७८३  | ११७,२६९               | १०,४३८     | ७,१९९     | १,५७१,०६० |
| <b>दूध उत्पादन तर्फ</b> |         |                       |            |           |           |
| लैना भैसी               |         | दूध उत्पादन प्रति बेत | कुल दूध टन | मूल्य     |           |
|                         | ७,२४२   | १,६००                 | ११,५८८     | ४६३,५०१   |           |
|                         |         | जम्मा                 |            | २,०३४,५६१ |           |



## युवा तथा साना व्यवसायी स्वरोजगार कर्जा कार्यक्रम

### परिचय

नेपालको कठिनतम भौगोलिक वनावट, पूर्वाधारको विकासमा कमी, राजनीतिक अशान्ति, आधुनिक प्रविधिको उपयोगमा कमीले उत्पन्न कमजोर ग्राहस्थ उत्पादनका कारण यहाँका पढेलेखेका र अन्य युवाहरूको जमात वैदेशिक रोजगारीमा आकर्षित भैरहेका छन्। मुलुकभित्रै गर्न सकिने उद्यमशीलताको विकासमा युवाशक्तिहरूको ध्यान जान नसकी धेरै युवाहरू बेरोजगार रहन बाध्य छन्। यस्ता बेरोजगार युवाशक्तिको उत्पादनशील श्रमको अधिकतम उपयोग, उद्यमशीलताको विकासमार्फत परम्परागत उत्पादन प्रणालीमा परिवर्तन गरी देशको द्रुततर विकासका लागि सहूलियत ब्याजदरमा विनाधितो आवधिक ऋण उपलब्ध गराउन नेपाल सरकार, अर्थ मन्त्रालय अन्तर्गत “युवा तथा साना व्यवसायी स्वरोजगार कोष” को स्थापना भएको छ। उक्त कोषसँग बैङ्कले मिति २०६७ फागुन २० का दिन रु. १ (एक) अर्बको ऋण संभौता गरेको थियो। सोही संभौता अनुसार साना किसान विकास बैङ्क लि. ले बैङ्कमा आवद्ध साना किसान सहकारी संस्थामार्फत सहूलियत ब्याजदरमा स्वरोजगारमुलक व्यवसाय सञ्चालन गर्न कर्जा सेवा उपलब्ध गराउन थालेको हो।



साना किसान कृषि सहकारी संस्था लि. श्रीपुर कैलालीका सदस्य श्री खेम वि.क.ले सञ्चालन गरेको कृषि औजार कारखाना

### प्राथमिकता

बैङ्कसँग आवद्ध साना किसान कृषि सहकारी संस्था लि.हरूमा संलग्न दलित, पिछडिएका जाती र जनजातीका साना किसानहरू, जमिनको आमदानीबाट वा नियमित आयस्रोत नभई वर्ष भरी खान लाउन नपुग्ने घरपरिवार, लघुउद्यमी एवं विपन्न वर्गका महिलाहरू र लघुउद्यमीहरूलाई स्वरोजगार व्यवसाय कर्जा लगानीमा प्राथमिकता दिइएको छ। साना किसान सम्बद्ध सहकारी संस्थाका प्रतिनिधिहरूलाई सहभागी गराई सम्पन्न गरिएको कार्यशाला गोष्ठीको निचोडअनुरूप कृषि तथा वागवानी, पशुपालन, स्वरोजगार व्यवसाय र साना तथा लघुउद्यम व्यवसाय अन्तर्गतका १०० भन्दा बढी उप-शीर्षकहरूको पहिचान गरी ती उप-शीर्षकहरूमा स्वरोजगार व्यवसायमा कर्जा लगानी गर्ने व्यवस्था मिलाएको थियो।

### सहूलियत

यो ऋण प्रतिव्यक्ति अधिकतम रु. २ लाखसम्म वार्षिक १२ प्रतिशत ब्याजदरमा साना किसान कृषि सहकारी संस्था लि. हरूको ऋण नीतिअनुरूप प्रदान गरिएको छ। साथै तोकिएको भुक्तानी कार्यक्रम अनुसार नियमित ऋणको किस्ता तथा ब्याज बुझाउने ऋणीलाई ऋण चुक्ता गरेको समयमा निजले यो ऋण वापत कुल

बुझाएको ब्याजको ६० प्रतिशतले हुन आउने रकम फिर्ता दिइने व्यवस्था रहेको छ। सुरुमा १२ प्रतिशत ब्याजमा लिएको ऋणमा ६० प्रतिशत अनुदान दिदा पाँच प्रतिशतभन्दा कम ब्याज तिर्नुपर्ने भएकाले ऋणी उद्यमीहरूलाई ब्याजको खर्च बहुतेक कम लाग्ने देखिएको छ।

### उपलब्धि

२०६७ फागुनमा पहिलो वर्षको पहिलो किस्ता वापत बैङ्कलाई कोषबाट रु. ९ करोड ऋण प्राप्त भएको थियो। उक्त रकमबाट १८ जिल्लाभित्र रहेका ४९ साना किसान कृषि सहकारी संस्थामा संलग्न ६४७ जना उद्यमीहरूलाई कुल रु. ९ करोड ५५ लाख कर्जा लगानी गरिएको छ। अहिले यस कार्यक्रम अन्तर्गत ६४७ परियोजना सञ्चालनमा रहेका छन्। यसबाट प्रत्यक्ष रूपमा ७५९ युवा तथा साना व्यवसायी तथा बेरोजगारहरूले स्वरोजगार हुने अवसर प्राप्त गरेका छन्। २० जना उद्यमीबाट ऋण असुली भइसकेको छ भने बैङ्कले कोषबाट लिएको रु. नौ करोड ऋणमध्ये रु. तीन करोड रकम कोषलाई फिर्ता बुझाइसकेको छ। अनुगमन तथा अवलोकनका क्रममा साना

किसानहरूले यस ऋणबाट सञ्चालन गरेको परियोजना अनुकरणीय र प्रभावकारी रहेको देखिएको छ।

### निष्कर्ष

स्वरोजगार कर्जाको मूलमर्म भनेको पुँजीको अभावमा आफ्नो सीपको सदुपयोग गर्नबाट वञ्चित सीप र क्षमता भएका अनुभवी तथा तालिम प्राप्त व्यक्तिलाई निजसँग भएको दक्षता अनुसारको कार्य गर्न ऋणपुँजी उपलब्ध गराउनु हो। बैङ्कले कोषसँग लिएको रकमको शतप्रतिशत भन्दा बढी रकम गाँउका बेरोजगार उद्यमीहरू सामु पुऱ्याई ७५९ परिवारलाई गरी खान पाउने अवसर प्रदान गर्न सक्षम भएको छ। हाँप्रै भूमिमा स्वरोजगार व्यवसायको अवसर दिई देशको उत्पादन/उत्पादकत्व बृद्धि गर्न सकिने देखिन्छ। कर्जाले मात्र उत्पादन बृद्धि हुने होइन। कर्जा सँगसँगै सिप, उन्नत कृषि सामग्री तथा कच्चा पदार्थ, तालिम र बजार समेतको व्यवस्थामा आधारित उत्पादन भएमा कृषि उपज र सेवाले उचित मूल्य पाई कर्जाको सदुपयोगता सहित राम्रो प्रतिफल प्राप्त गरी समयमै ऋण भुक्तानी गर्न पनि सहज हुनेछ।



साना किसान कृषि सहकारी संस्था लि. कुम्पुर धादिङ्का सदस्य श्री राजेन्द्र घले र निजकी दिदीले स्वरोजगार कर्जा कार्यक्रम अन्तर्गत सञ्चालन गरेको पाउरोटी उद्योग



साना किसान कृषि सहकारी संस्था लि. उत्तरगंगा सुर्खेतका सदस्य श्री हसना थापाद्वारा सञ्चालित पोल्टी फर्म



# बैङ्कका अन्य गतिविधिहरू

## क्षमता विकास कार्यक्रम

### (क) बैङ्क कर्मचारीहरूको तालिम/गोष्ठी

आ. व. २०६८/६९ मा बैङ्कले आफ्ना कर्मचारीहरूको वृत्ति विकासका लागि विभिन्न तालिम तथा गोष्ठीहरू आयोजना गर्‍यो । यसै गरी विभिन्न मुलुकभित्र र बाहिरका संस्थाहरूसँग समेत समन्वय गरी यस्ता अवसरहरू सिर्जना गरिए । यस अवधिमा ADB, IFC, CICTAB, CMF, NRB, NBTI, NCF, USAID NEPAL, ECARDS-NEPAL, CAI, MAN, IBM, Oxfam GB Nepal आदिद्वारा आयोजित ४१ वटा कार्यक्रममा बैङ्कका २८ जना कर्मचारीहरूको सहभागिता रह्यो । यसै गरी यस्ता कार्यक्रमहरूमा संस्थाका १० जना प्रबन्धकहरूलाई समेत सहभागी गराइएको छ । यसै गरी बैङ्क आफैले सञ्चालन गरेका विभिन्न तालिमहरूमा बैङ्कका १५ जना कर्मचारीहरूले भाग लिएका थिए ।

Microcredit Summit Campaign द्वारा Spain मा सञ्चालन गरेको 2011 Global Microcredit Summit मा यस बैङ्कका अध्यक्ष श्री खेमवहादुर पाठक र प्रमुख कार्यकारी अधिकृतज्यूले भाग लिनुभएको थियो । यसै गरी CICTAB द्वारा श्रीलङ्गामा सञ्चालन गरेको तालिममा १, बङ्गलादेशमा सञ्चालन गरेको

तालिम/अवलोकन भ्रमणमा ३ र भारतमा आयोजना गरेको तालिममा ७ जना बैङ्कका कर्मचारीले भाग लिए भने संस्थाका ४ जना कर्मचारीहरूले भाग लिएका थिए ।

### (ख) साना किसान सहकारी संस्था स्तरका तालिम गोष्ठी

यस बैङ्कले साना किसान सहकारी संस्थाहरूको क्षमता विकासका लागि विभिन्न तालिम गोष्ठी सञ्चालन गर्दै आएको छ । सकेसम्म सबै संस्थाहरूलाई सहकारी व्यवस्थापन, लेखा तालिम, व्यावसायिक योजना तर्जुमा तालिम, पशुधन सुरक्षण सम्बन्धी तालिम, ग्रामीण पशु स्वास्थ्य कार्यकर्ता तालिम, अनुसरण कार्यक्रम सम्बन्धी तालिम, अनुगमन तथा मूल्याङ्कन तथा सदस्यहरूको सीप अभिवृद्धि सम्बन्धी विभिन्न तालिम प्रदान गर्दै आएको छ । यस कार्यमा नेपाल सरकारले प्रदान गर्ने वित्तीय स्रोतको महत्वपूर्ण योगदान रहि आएको छ । आ. व. २०६८/६९ मा मात्र बैङ्कले कुल २४० तालिम तथा गोष्ठी आयोजना गरी आठ हजार पाँच सय ४१ जना लाभान्वित भएका छन् । उक्त तालिम तथा गोष्ठी कार्यक्रमहरूको विवरण निम्नानुसार छ ।



## संस्था स्तरका तालिम तथा गोष्ठीको प्रगति

| क्र. सं. | कार्यक्रमको नाम   | सङ्ख्या | सहभागि तथा लाभान्वित सङ्ख्या |      |       |
|----------|---|---------|------------------------------|------|-------|
|          |   |         | म                            | पु   | जम्मा |
| १        | साना किसान कृषि सहकारी संस्था सञ्चालन तथा व्यवस्थापन तालिम                              | ३       | ५८                           | ५६   | ११४   |
| २        | वार्षिक प्रगति समिक्षा गोष्ठी   | १       | २                            | १४   | १६    |
| ३        | आन्तरिक पुँजी बृद्धिका लागि उत्प्रेरणा गोष्ठी सञ्चालन                                   | १       | ७५                           | ३    | ७८    |
| ४        | विभिन्न साना किसान सहकारी संस्थाहरूको अवलोकन भ्रमण कार्यक्रम                            | ५       | १                            | ३७   | ३८    |
| ५        | साना किसान सहकारी अनुसरण कार्यक्रम हस्तान्तरण   | १४      | ५                            | ९०   | ९५    |
| ६        | मासुजन्य पशुपालन समिक्षा कार्यक्रम  | ७       | १३७                          | ३९०  | ५२७   |
| ७        | पशुपालन तथा स्वरोजगार कर्जा अभिमुखीकरण कार्यक्रम  | ९       | १०७                          | ३०१  | ४०८   |
| ८        | अनुसरण कार्यक्रम सञ्चालन तथा व्यवस्थापनसम्बन्धी तालिम/गोष्ठी                            | ४४      | ९८३                          | २६७  | १२५०  |
| ९        | साना किसान सहकारी संस्थाहरूको कार्यक्रम तथा बजेट तर्जुमा कार्यशाला                      | ९       | ७८                           | २०८  | २८६   |
| १०       | लेखासम्बन्धी तालिम  | १०      | ११४                          | १७७  | २९१   |
| ११       | अनुसरण कार्यक्रम कार्यान्वयनका लागि परामर्श दाताको कार्य क्षेत्रगत सर्त तर्जुमा         | १       | ०                            | ५    | ५     |
| १२       | व्यावसायिक योजना तर्जुमा तालिम  | १       | ०                            | १    | १     |
| १३       | पशुधन सुरक्षणसम्बन्धी तालिम   | १२९     | ३२९३                         | २०८८ | ५३०१  |
| १४       | साना किसान विकास बैङ्कको अन्तरक्रिया कार्यक्रम  | २       | १                            | १५   | १६    |
| १५       | ग्रामीण पशुस्वास्थ्य कार्यकर्ता तालिम   | ३       | ६                            | ६९   | ७५    |
| १६       | कृषिमा आधुनिक प्रविधिको प्रयोग तालिममा साना किसान कृषि सहकारी संस्थाका प्रतिनिधि सहभागी | १       | १७                           | २३   | ४०    |
| जम्मा    |   | २४०     | ४७९७                         | ३७४४ | ८५४१  |

### (ग) सामाजिक सामुदायिक विकास कार्यक्रम

लघुवित्त सेवालै मात्र साना किसानको जीवनस्तरमा सुधार ल्याउन नसकिने महसुस गरी साना किसान सहकारी संस्थाहरूले आफ्ना सदस्यको समग्र पक्षमा सुधार ल्याउन नेपाल सरकार तथा आन्तरिक स्रोतको उपयोग गरी तालिम लगायत शिक्षा, स्वास्थ्य, खानेपानी, वातावरण संरक्षण जस्ता सामाजिक कार्यक्रम र पुलपुलेसा तथा बाटो निर्माण, विद्यालय तथा सामुदायिक भवन निर्माण, सिञ्चाई कुलो निर्माण/मर्मत, वृक्षारोपण, शुलभ सौचालय आदि जस्ता सामुदायिक कार्यक्रम सञ्चालन गरेका छन् । यस्ता कार्यक्रममा संस्थाको आफ्नो वित्तीय स्रोत

र कृषकको श्रमदानको उच्चतम उपयोग गरिएको छ भने वाह्य स्रोतको अंश १०% मात्र परेको देखिन्छ । आर्थिक वर्ष २०६८/६९ मा संस्थाहरूबाट सञ्चालित सामाजिक सामुदायिक कार्यक्रमको विवरण तलको तालिकामा प्रस्तुत छ ।





## संस्था स्तरका तालिम तथा गोष्ठीको प्रगति

| क्र. सं.  | कार्यक्रमको नाम                                       | कार्यक्रम सङ्ख्या | लाभान्वित परिवार सङ्ख्या | कुललागत (रु. हजारमा) |                  |       |
|-----------|---|-------------------|--------------------------|----------------------|------------------|-------|
|           |   |                   |                          | बैङ्कबाट अनुदान      | स्थानीय सहभागिता | जम्मा |
| १         | ग्रामीण खाने पानी                                     | २०                | १३१४                     | ४६६                  | ५९४              | १०६०  |
| २         | सुलभ शौचालय निर्माण                                   | ३४                | ६०८१                     | ८२८                  | ३१६१             | ३९८९  |
| ३         | कृषि सडक निर्माण                                      | ७                 | ५३६९                     | १४५                  | २६७              | ४१२   |
| ४         | कृषिसम्बन्धी औजारहरू खरिद/वितरण                       | ७                 | १०९२                     | ११७                  | ९१               | २०८   |
| ५         | कुलो/सिञ्चाई कार्यक्रम                                | ३                 | ५८०                      | ६०                   | २९०              | ३५०   |
| ६         | कलभर्ट निर्माण  | ११                | ३४५४                     | २४०                  | ३०१              | ५४१   |
| ७         | वृक्षारोपण कार्यक्रम                                  | १                 | १२२५                     | २७                   | ३८               | ६५    |
| ८         | पशु नश्ल सुधार  | ८                 | २३३०                     | २०२                  | १३०              | ३३२   |
| ९         | सामुदायिक भवन तथा तालिम हल निर्माण                    | ४९                | ४७७५७                    | २४३८                 | ४२०६४            | ४४५०२ |
| १०        | उन्नत तरकारी खेती तथा विउ वितरण                       | ६                 | २५१९                     | १०५                  | १६५              | २७०   |
| ११        | पशु भ्याक्सीन कार्यक्रम                               | १                 | १०९                      | ३५                   | २०               | ५५    |
| १२        | फर्निचर खरिद/वितरण                                    | ६                 | १७४२                     | १०५                  | २०१              | ३०६   |
| १३        | चौतारा/सार्वजनिक प्रतिक्षालय/मन्दिर निर्माण कार्यक्रम | ८                 | १६५४                     | १८५                  | २३६              | ४२१   |
| १४        | सीप विकाससम्बन्धी कार्यक्रम                           | १                 | ३०                       | ३०                   | ३०               | ६०    |
| कुल जम्मा |   | १६२               | ७५२५६                    | ४९८३                 | ४७५८८            | ५२५७१ |

### (घ) विप्रेषण सेवा

वैदेशिक रोजगारीका लागि ग्रामीण क्षेत्रबाट विदेश जानेहरूको सङ्ख्या बढ्दै गएको छ। गाउँठाउँमा विदेशबाट पठाइने रकम सहज ढङ्गले प्राप्त गर्न भेल्लुपरेको कठिनाई कम गर्न बैङ्कले साना किसान सहकारी संस्थाहरूलाई समेत रेमिट्यान्स कारोबारमा संलग्न गराई घर आँगनमै रकम उपलब्ध गराउने

व्यवस्था मिलाएको छ। यसका लागि बैङ्कले विप्रेषण सेवाप्रदायक संस्थाहरूसँग समन्वय गरी साना किसान सहकारी संस्थाहरूसँग सम्बन्ध विकास गराउने एवं संस्था र सेवाप्रदायक संस्थाको पुलको रूपमा काम गरी ग्रामीण क्षेत्रमा रहेका साना किसान सहकारी संस्थाहरूको विप्रेषण सेवा व्यवसायमा क्षमता अभिवृद्धि गराउँदै आएको छ। बैङ्कको सेवा क्षेत्र अन्तर्गत आ. व. २०६८/६९ मा रेमिट्यान्स कार्यक्रममार्फत १५४ जनालाई रु. ८२ लाख २२ हजार भुक्तानी गर्न सकेको छ।



## साना किसान सहकारी संस्थाहरूमा दोस्रो चरणको पुनरसंरचना कार्यक्रम

देशमा विद्यमान गरिवी न्यूनीकरणका लागि साना किसान विकास बैङ्कले ग्रामीण क्षेत्रमा साना किसान सहकारी संस्थाहरूको प्रवर्धन तथा विस्तार गरी त्यस्ता संस्थाहरूमार्फत विपन्न तथा साना किसानहरूलाई लघुकर्जाका साथै अन्य लघुवित्त सेवा प्रदान गर्दै आएको छ। बैङ्कले यस्ता संस्थाको प्रवर्धन र विस्तारको अलवा निर्मित संस्थाहरूको वित्तीय अवस्था र कार्य सक्षमताका साथै संस्थामार्फत प्रदान भएका सेवाको आधारमा वार्षिक रूपमा श्रेणीकरण गर्ने र त्यसैअनुरूप संस्थाको वित्तीय अवस्था सबलीकरण तथा कार्य क्षमता अभिवृद्धि गर्ने कार्यनीति अवलम्बन गर्दै आएको छ। त्यसैअनुरूप वर्गिकरण गर्दा कमजोर वर्गमा श्रेणीकृत भएका संस्थाहरूको सबलीकरणका लागि बैङ्कबाट आ. व. २०६७/६८ मा दातृ संस्था एसियाली विकास बैङ्कको वित्तीय सहयोगमा ३३ वटा संस्थाको वित्तीय, साङ्गठनिक तथा पुँजीगत संरचना सुधारका लागि त्यस्ता संस्थामा पुनरसंरचना कार्यक्रम सञ्चालन गरिएको थियो। सञ्चालित त्यस प्रकारको पुनरसंरचना कार्यक्रमबाट उत्साहप्रद नतिजा प्राप्त भएकाले बैङ्कले आ. व. २०६९/७० मा पनि कार्यक्षमता कमजोर तथा वित्तीय अवस्था शङ्कास्पद ठानिएका थप २६ वटा संस्थामा दोस्रो चरणको पुनरसंरचना कार्यक्रम सञ्चालन गर्न फिल्ड प्रशिक्षक खटाएको छ। फिल्ड प्रशिक्षकमार्फत संस्थाको वस्तुस्थिति अध्ययन गरी कर्जा कारोबार, वित्तीय संरचना, लेखा र अन्य अभिलेख प्रणाली, साङ्गठनिक संरचना तथा योजना निर्माण र कार्यान्वयन जस्ता क्षेत्रको सुधारमा प्राथमिकता दिई कार्यक्रम सञ्चालन गरिएको छ। फिल्ड प्रशिक्षकको परिचालनमार्फत गत भाद्र महिनादेखि सञ्चालित दोस्रो चरणको पुनरसंरचना कार्यक्रमबाट २०६९ मार्ग महिनासम्मको कार्य प्रगति विप्लेशन गर्दा अधिकांश संस्थाको कर्जा कारोबार, वित्तीय संरचना, लेखा र अभिलेख प्रणाली, साङ्गठनिक

संरचना जस्ता सूचकाङ्कमा उत्साहजनक नतिजा देखिएको छ। समग्रमा हेर्दा २०६९ अषाढको दौँजोमा सकृय समूहको सङ्ख्या ६२% ले वृद्धि भएको छ भने १६१ वटा नयाँ समूह गठन गरी ६६८ जना थप सदस्यलाई संस्थामा आवद्ध गराइएको छ। विगत ४ महिनाको अवधिमा सावाँ रकम रु ५८२ लाख पाउनुपर्ने व्याज रु १९५ लाख असुली भई २०६९ अषाढको तुलनामा भाखा नाघेको कर्जामा ४२% ले र पाउनुपर्ने व्याजमा ४४% ले कमी आएको छ। सोही अवधिमा संस्थाको कुल आन्तरिक स्रोतमा ७% ले वृद्धि हुन गई १५ करोड ३० लाख कायम भएको र सेयर पुँजी रकममा १५% ले वृद्धि भई रु २३६ लाख पुगेको छ। संस्थागत सुशासन र पारदर्शिता कायम गर्न विगत लामो समयदेखि स्थगन र रोकिएका साधरणसभा, खाताबन्दी, लेखा परीक्षण, हिसाब भिडान, अभिलेख अद्यावधिक र अपचलित संस्थागत स्रोत असुली जस्ता कार्य सम्पन्नतामा विशेष जोड दिइएको छ। यस्ता कार्यबाट संस्थामा असल अभ्यासको थालनी हुन पुगेको छ। पुनरसंरचना कार्यक्रमको बाँकी अवधिमा यस कार्यले थप गति लिई संस्थाहरूको समग्र पक्षमा सुधारको अपेक्षा गरिएको छ।

### पशुधन सुरक्षण कार्यक्रम

ग्रामीण क्षेत्रका विपन्न साना किसानहरूको महत्वपूर्ण सम्पत्ति पशु वस्तु हो। यी पशु वस्तुहरू पालनका लागि साना किसानहरूको आफ्नै कमाई वा ऋणबाट जोहो गरेका हुन्छन्। पछिल्ला दिनहरूमा पालन गर्ने गाई/गोरु, राँगा/भैसी, भेडा/वाखा, बङ्गुर आदि महंगा समेत हुँदै गइरहेको अवस्था छ। कुनै साना किसानले पालेका पशुवस्तुहरूको मृत्यु वा क्षती भएमा निजको आर्थिक अवस्था नै धराशयी हुने हुन्छ। तसर्थ बैङ्कले नेपाल सरकार तथा अन्य सहयोगी संस्थाहरूको सहयोगमा आफ्नो स्थापनाकाल देखि नै साना किसान सहकारी संस्थाहरूमार्फत पशुधन सुरक्षण कार्य गर्दै आएको छ। सहकारी संस्थामार्फत पशुपालन कर्जा प्राप्त गरी पालेको

पशुको मृत्युको कारणबाट आकस्मिक रूपमा हुने पशुधनको क्षतिलाई न्यून गर्ने अभिप्रायले पशुधन सुरक्षण कार्यक्रमको सुरुवात गरिएको हो ।

पशुधन सुरक्षण कार्यक्रम अन्तर्गत पशुपालक किसानहरूमा व्यावसायिक पशुपालन व्यवस्थापन सम्बन्धी ज्ञान तथा दक्षता अभिवृद्धि गर्ने, उन्नत नश्लका पशुपालनतर्फ उत्प्रेरित गर्ने, पशु रोगको नियन्त्रण गर्ने, पशुजन्य पदार्थको उत्पादन अभिवृद्धि गर्ने, पशुहरूलाई गोठ, पौष्टिक आहार र चरनको उचित व्यवस्था सम्बन्धी जानकारी दिने, व्यावसायिक पशुपालन गरी रोजगारी सिर्जना गर्ने, साना किसानहरूको ऋण उपयोग तथा ऋण तिर्ने क्षमतामा अभिवृद्धि गर्ने आदि जस्ता कार्य हुँदै आएको छ । यस बाहेक पशु उपाचार सेवा उपलब्ध हुन नसकेका संस्थाहरूका लागि उक्त संस्थाका साना किसान परिवारभित्रका युवाहरूलाई ग्रामीण पशु स्वास्थ्य कार्यकर्तासम्बन्धी तालिम दिई प्राविधिक सेवाको व्यवस्था समेत गर्दै आएको छ ।

संस्था स्तरमा यस कार्यक्रमलाई प्रभावकारी ढङ्गले सञ्चालन गर्नका लागि गठित पशुधन सुरक्षण समितिले सदस्य किसानको सुरक्षण गर्ने पशुको मूल्याङ्कन गरी प्रिमियम तोक्ने व्यवस्था छ । सम्बन्धित पशुधनीलाई तोकिएको प्रिमियम रकमको ५०% रकम पशुधन सुरक्षणकोषमा जम्मा गराई बाँकी ५०% प्रिमियम रकम नेपाल सरकारको आर्थिक सहयोग अन्तर्गत बैङ्कले विवरण प्राप्त भएपछि भुक्तानी दिई पठाउने व्यवस्था छ । सुरक्षण गरेको पशु मरेको वा उक्त पशु वस्तु उत्पादन अयोग्य भएको खण्डमा संस्थाको पशुधन सुरक्षण कार्य विधिमा व्यवस्था भए अनुसार सुरक्षण रकमको ८०% सम्म क्षतिपूर्ति प्रदान गर्ने व्यवस्था छ । सुरक्षण गरिएको पशु विरामी भएमा पशु स्वास्थ्य कार्यकर्ता वा पशुधन सुरक्षण समितिले अन्य व्यवस्था गरी रोगी पशुको उपचारको व्यवस्था मिलाएको हुन्छ ।

बैङ्कले पशुधन सुरक्षण कार्यक्रमलाई प्रभावकारी बनाउन तत्सम्बन्धी पशुधन सुरक्षण कार्यक्रम सञ्चालन निर्देशिका, २०६९ तर्जुमा गरी कार्यान्वयन मा ल्याएको छ । पशुधन सुरक्षण कार्यक्रम सञ्चालन

गर्ने संस्थाहरूले निम्नानसारको योग्यता पुरा गरे पश्चात मात्र यस कार्यक्रममा सहभागि हुन सक्ने व्यवस्था गरिएको छ ।

#### पशुधन सुरक्षण कार्यक्रम सञ्चालन गर्न आवश्यक क्रियाकलापहरू :

- बैङ्कसँगथोक कर्जा कारोवार गर्न आवद्ध भएको हुनुपर्नेछ ।
- संस्थाले बैङ्कको निर्देशिकामा व्यवस्था भएअनुसार पशुधन सुरक्षण कार्यक्रम सञ्चालन र व्यवस्थापन गर्न आवश्यक नीति वा कार्यविधि तर्जुमा गरेको हुनुपर्नेछ ।
- संस्थाका पशुपालक किसानहरूको पशुधन सुरक्षण सम्बन्धी कार्य गर्ने गरी संस्था स्तरमा पशुधन सुरक्षण समिति गठन भएको हुनुपर्नेछ ।
- संस्थाले पशुपालन शीर्षकमा कर्जा लगानी गरे को हुनुपर्नेछ ।
- पशुधन सुरक्षण कार्यक्रम सञ्चालन गर्ने संस्थाले पशुधन सुरक्षण समिति, पशुस्वास्थ्य कार्यकर्ता, तथा संस्थाको पशुधन सुरक्षणसम्बन्धी काम, कर्तव्य र अधिकार, सुरक्षण प्रकृया, सुरक्षण आवेदन तथा सहमति, पशु स्वास्थ्य परीक्षण तथा उपचार, पशु मूल्याङ्कन, सङ्केत पट्टा, सुरक्षण लेख, प्रिमियम भुक्तानी, क्षतिपूर्ति दावी आदिसम्बन्धी स्पष्ट व्यवस्था सहितको कार्यविधि बनाई लागु गर्न पर्नेछ ।

#### पशुधन सुरक्षण कार्यक्रमबाट भएको प्रगती

साना किसान विकास बैङ्कसँग आवद्ध भएका साना किसान सहकारी संस्थाहरूमध्ये १८८ वटा संस्थामा यो कार्यक्रम कार्यान्वयन गरेका छन् भने अरू संस्थाहरू पनि पशुधन सुरक्षण गर्न इच्छुक रहेका छन् । आ. व. २०६९/७० को कार्तिक मसान्तसम्ममा रु. ८३ करोड ७३ लाख मूल्य बराबरीको ३७,३३१ जना किसानबाट ५८,८६४ थान पशुको सुरक्षण वापत बैङ्कले रु. ५ करोड ३ लाख २३ हजार प्रिमियम अनुदान रकम उपलब्ध गराइसकेको छ । भने साना किसान सहकारी संस्थाहरूमा रु. ११ करोड ७० लाख बराबरीको

पशु सुरक्षण कोष निर्माण भई सकेको तथ्यले यस कार्यक्रमको प्रभावकारिता भल्काउँछ ।

#### साना किसान सहकारी अनुसरण कार्यक्रम

साना किसान सहकारी संस्थाहरूको स्वामित्वमा लघुवित्त क्षेत्रको एक अग्रणी र वित्तीय रूपमा सक्षम बैंक बन्ने साना किसान विकास बैङ्क लि. को दूर दृष्टि (Vision) रहेको छ । आफ्नो सीमित स्रोत र साधन सहित नेपाल सरकार लगायत वाह्य स्रोत समेत जुटाई वढी भन्दा वढी ग्रामिण साना किसानहरूमा आफ्नो सेवाको पहुँच पुऱ्याउन साना किसान सहकारी अनुसरण कार्यक्रम कार्यान्वयन गर्दै आएको छ । साना किसान सहकारी संस्थाहरूलाई नै सहभागी गराई अनुसरण कार्यक्रम संचालन गर्ने जिम्मेवारी प्रदान गर्दा सञ्चालन लागत कम हुनुका साथै कार्यक्रमको प्रभावकारिता अभि बढ्न गई कार्यक्रम विस्तार गति समेत तीव्र हुने देखिएको छ । एउटा गा.वि.स.को साना किसान सहकारी संस्थाको सहयोगमा अर्को गा.वि.स.का साना किसानलाई संगठित गराई उनीहरूको आर्थिक र सामाजिक विकासको लागि उनीहरूकै स्थानीय स्वायत्त र सक्षम सहकारी संस्था निर्माण गर्ने जस्तो नौलो खोजपूर्ण अभ्यासको रूपमा “साना किसान संस्थागत विकास अनुसरण कार्यक्रम” लाई लिन सकिन्छ । यस अभ्यास अन्तर्गत विभिन्न प्रयोग र सो को समयानुकुल परिस्कार समेत हुँदै आएको छ ।

#### अनुसरण कार्यक्रमको विकासक्रम

(क) साना किसान विकास आयोजना अनुसरण (आयोजना मोडेल):- कृषि विकास बैङ्कद्वारा आ.व. २०५४/०५५ मा साना किसान सहकारी संस्था लि. छत्रेदेउराली (धादिङ्ग) ले आफ्नो छिमेकी केवलपुर गा.वि.स.मा “किसानले किसानलाई” को अनुसरण कार्यक्रम सञ्चालन गर्‍यो । उक्त कार्यक्रम साना किसान सहकारी संस्था लि. केवलपुर, धादिङ्गको नामबाट मिति २०५८/९/३० मा डिभिजन सहकारी कार्यालयमा दर्ता भई मिति २०५९/२/२० देखि यसको व्यवस्थापनको जिम्मा स्थानीय साना किसानले लिए । उक्त स्थानीय नेतृत्वले स्वतन्त्र तथा

प्रभावकारी रूपमा सञ्चालन गर्दै आएको छ ।

यस कार्यक्रमका महिला सदस्यमात्र रहने व्यवस्था, साना किसान विकास कार्यक्रममा कृषि विकास बैङ्कले खेले भूमिका प्रवर्धक साना किसान सहकारी संस्थाले निर्वाह गर्ने, प्रवर्धक संस्थाले एकजना दक्ष कर्मचारी अनुसरण कार्यकर्ताको रूपमा खटाउने र निजले साना किसान विकास आयोजना प्रमुखले गर्ने कार्यहरू गर्ने, यो बैङ्कको कार्यक्रम हो भन्ने भावनामा

#### अनुसरण कार्यक्रमको विशेषता

- ☑ सक्षम साना किसान सहकारी संस्थाले सेवा वञ्चित क्षेत्रका साना किसानहरूलाई संगठित गराई नयाँ संस्था प्रवर्धन गर्ने,
- ☑ न्यूनतम प्रवर्धन खर्च, लागत प्रभावकारी,
- ☑ समावेशीकरण र महिला सशक्तिकरणमा जोड दिने
- ☑ साना किसानको अर्थिक र सामाजिक विकासका लक्ष्य लघुवित्त तथा सामाजिक विकासका कार्यक्रम संचालन गर्ने
- ☑ स्थानीय रूपमा पुँजी निर्माण (Capital Formation) गरी सदस्यहरूमा संस्थागत अपनत्व (Ownership) र आत्मनिर्भरता अभिवृद्धि गर्ने
- ☑ समूह, अन्तर्ग्रामूह र सञ्चालक समिति सहितको त्रिपाङ्गीय (Three tier) सांगठनिक स्वरूपमा लक्षित वर्गको कुशल व्यवस्थापन रहने गरी स्वायत्त वैधानिक संस्था गठन गर्ने
- ☑ सदस्यहरूको आवश्यकता बमोजिमको वित्तीय स्रोत उपलब्धताका लागि बैङ्कसंग वित्तीय अन्तर्ग्रामूह सम्बन्धको सुनिश्चितता गर्ने ।
- ☑ लघुवित्त सेवा नपुगेको दुर्गम र पहाडी क्षेत्रमा समेत सेवा विस्तारको लागि उपयुक्त नमुना तयार गर्ने ।

परिवर्तन गरी किसानले किसानलाई मद्दत गरेको अभियानको रूपमा कार्यक्रम विस्तार गर्ने, दक्ष अनुसरण कार्यकर्ताको मार्ग निर्देशनमा स्थानीय स्वयंसेवक र सञ्चालकहरू प्रशिक्षित हुने, नीति निर्माण र निर्णय प्रकृत्यामा स्थानीय साना किसानहरूको भूमिका

स्थापित गर्दै जाने, ४ वर्ष भित्रमा नयाँ गाविसमा नयाँ परिपक्व साना किसान सहकारी संस्था स्थापना भई सञ्चालनमा आउने, कर्जा लगानी गर्न आवश्यक रकम कृषि विकास बैङ्क मार्फत प्राप्त हुने जस्ता विशेषताहरू रहेका थिए ।

(ख) किसानले किसानलाई (प्रवर्धक मोडेल):- पहिलो अनुसरण कार्यक्रमको सफलताबाट उत्साहित भई कृषि विकास बैङ्कद्वारा आ.व.२०५९/०६० मा अनुसरण कार्यक्रममा केही परिमार्जन गरी प्रवर्धक मोडलको शुरुआत गरेको थियो । जस अन्तर्गत ५ वटा सक्षम साना किसान सहकारी संस्थाले छिमेकी गा.वि.स मा यस कार्यक्रमको सञ्चालन गर्ने जिम्मेवारी लिएका थिए । यस मोडलमा एक सक्षम साना किसान सहकारी संस्थाले अर्को संस्था तयार गर्नु पर्ने, संस्था परिपक्व नभएसम्म स्थानीय बचतबाट नै सञ्चालन हुनु पर्ने र ३ वर्ष भित्रमा संस्थाको व्यवस्थापन स्थानीयलाई हस्तान्तरण गरिसक्नु पर्ने जस्ता व्यवस्था गरिएको थियो ।

प्रवर्धक मोडलमा महिला सदस्यमात्र रहने व्यवस्था, प्रवर्धक साना किसान सहकारी संस्था नै प्रवर्धित संस्थाको मुख्य अभिभावक हुने, बैंक वा सहयोगी निकायहरूले आवश्यकतानुसार पृष्ठभूमीबाट मात्र सहयोग गर्ने, प्रवर्धक संस्थाले एकजना दक्ष कर्मचारी अनुसरण कार्यकर्ताको रूपमा खटाउने र निजले मुख्य प्रशिक्षक तथा सहजकर्ताको रूपमा कार्यहरू गर्ने, कार्यक्रम अनुसरण गरिने गाविस छनौट गर्न

प्रवर्धक संस्था स्वतन्त्रता रहने तर उक्त गाविस सिमाना जोडिएको हुनु पर्ने, प्रारम्भ देखि नै संस्थाका सदस्यहरूलाई सहकारी भावनाको विकास र सहकारिताको अभ्यास गर्ने, दक्ष अनुसरण कार्यकर्ताको मार्ग निर्देशनमा स्थानीय स्वयंसेवक र सञ्चालकहरू प्रशिक्षित हुने, नीति निर्माण र निर्णय प्रकृत्यामा स्थानीय साना किसानहरूको भूमिका स्थापित गर्दै जाने, ३ वर्ष भित्रमा नयाँ गाविसमा नयाँ परिपक्व साना किसान सहकारी संस्था स्थापना भई सञ्चालनमा आउने, कार्यक्रम सञ्चालन गर्न आवश्यक पर्ने सम्पूर्ण खर्च सहयोगी निकायले पूर्व निर्धारित व्यवस्था अनुसार एकमुष्ट व्यहोर्ने, हस्तान्तरण नभए सम्म आवश्यक पर्ने कर्जा रकम प्रवर्धक संस्थाले नै उपलब्ध गराउनु पर्ने जस्ता विशेषताहरू रहेका थिए ।

यस मोडल अन्तर्गत प्रवर्धन भएका ५ वटा साना किसान सहकारी संस्थाहरूको व्यवस्थापन २०६१/६२ मा नै भई उक्त संस्थाहरू सफलतापूर्वक सञ्चालनमा रहेका छन् ।

(ग) अनुसरण कार्यक्रम घुम्तिकोष मोडेल :- कृषि विकास बैङ्कको अग्रसरतामा सञ्चालित पहिलो र दोस्रो मोडेल अन्तर्गत स्थापित भएका संस्थाहरू सफलता पूर्वक सञ्चालन भएता पनि कृषि विकास बैङ्कबाट साना किसान विकास कार्यक्रम क्रमशः फेजआउट हुँदै गएको, साना किसान विकास बैङ्क भर्खर मात्र स्थापना हुनु जस्ता विविध कारणहरूले गर्दा केही वर्षसम्म अनुसरण कार्यक्रमको विस्तार स्थगित हुन पुग्यो । CGAP-IFAD बाट सन २००३ मा Farmer To Farmer Replication वापत यस बैङ्कलाई रु. ५० हजार डलर राशीबाट पुरस्कार प्राप्त भए पछि सो पुरस्कारको घुम्तिकोष खडा गरी अनुसरण कार्यक्रम सञ्चालन गर्ने नीति अनुरूप साना किसान विकास बैङ्कले आ.व.२०६०/०६१ देखि अनुसरण कार्यक्रमको तेश्रो ढाँचा शुरुवात गर्‍यो ।

यस मोडल अन्तर्गत सञ्चालन गरिएका ७ वटा साना किसान सहकारी संस्थाको व्यवस्थापन हस्तान्तरण भई स्वतन्त्र ढंगले सञ्चालन भई रहेका छन् ।

(घ) अनुसरण कार्यक्रम प्रवर्धक मोडेल-२:-

साना किसान अनुसरण कार्यक्रमको व्यापकता र आवश्यकताको मुल्यांकन गर्दै यस कार्यको विस्तारका लागि आवश्यक सहयोग गर्न नेपाल सरकारबाट आ.व. २०६४/०६५ देखि अनुदान सहयोग प्राप्त हुन थाल्यो । प्रवर्धक मोडललाई नै परिमार्जन गरी साना किसान सहकारी संस्था र संघहरू मार्फत मितव्ययी रूपमा अर्को गा.वि.स.मा २ वर्ष भित्रमा नयाँ साना किसान सहकारी संस्था बनाउने मोडेल विकास गरियो । यसमा बैङ्कले सरकारबाट प्राप्त अनुदान रकमबाट प्रवर्धक संस्था मार्फत नयाँ साना किसान सहकारी संस्था बनाउने, सम्बन्धित संस्थाले २ वर्षको लागि एक जना अनुसरण कार्यकर्ता खटाउने, त्यस बीचमा आवश्यक पर्ने संस्थागत कर्जाको व्यवस्था सम्बन्धित संस्थाले नै मिलाउने र संस्था परिपक्व भएपछि बैङ्कले हस्तान्तरण गरीलिने जस्ता व्यवस्था थप गरियो । यस मोडलबाट प्रवर्धन गरिएका मध्ये ४६ वटा संस्थाहरू हस्तान्तरण भई सकेका छन् भने ८३ वटा संस्था हस्तान्तरणका क्रममा रहेका छन् ।

(ड) अनुसरण कार्यक्रम सहजकर्ता मोडेल:- अनुसरण कार्यक्रमको प्रयोग र विकासको यात्रामा अहिलेसम्म आईपुग्दा कार्यक्रमको प्रभावकारिता र माग तीव्र रूपले बढ्दै गएको पाईएकोछ । यो माग धान्नेगरी अनुदान तथा सहयोगहरूको एकातिर अभाव रहेको छ भने विगतका वर्षहरू भन्दा सामाजिक चेतना स्तर, संस्थागत अभ्यास, व्यावसायिक सोचको विकास तथा उपलब्ध जनशक्तिको क्षमता विकास आदिका कारण अनुसरण कार्यक्रम विस्तार गर्ने मोडललाई पुनः विकास र परिमार्जन गर्न आवश्यक भएको महसुस गरी आर्थिक वर्ष २०६८/६९ बाट सञ्चालन गरिने अनुसरण कार्यक्रमलाई सहजकर्ता मोडलबाट सञ्चालन गरिने छ । त्यसै गरी आर्थिक वर्ष २०६८/६९ मा नेपाल सरकारबाट प्राप्त हुने अनुदान सहयोग राशीबाट थप ७५ वटा गा.वि.स मा सञ्चालन भई रहेको अनुसरण कार्यक्रम कार्य प्रभावकारी रूपमा अगाडी बढिरहेको छ । चालु आ.व.मा समेत थप ४० वटा अनुसरण कार्यक्रम सञ्चालन गर्ने योजना रहेको छ ।



GIZ/STPP र नेपाल कृषि सहकारी केन्द्रीय संघद्वारा प्रवर्धित साना किसान कृषि सहकारी संस्था लि. हरू क्रमशः दानावारी र चुलाचुली (इलाम) तथा टाँडी (मोरङ) को साना किसान विकास बैङ्कसँग आवद्धता कार्यक्रममा ने.रा.बै का गभर्नर डा. युवराज खतिवडा

यस कार्यक्रमका मुख्य विशेषताहरू:- अनुसरण कार्यकर्तालाई सम्बन्धित प्रवर्धक संस्थाबाट सहयोगमा लिईएको सहजकर्ताको रूपमा स्थापित गरिनेछ । अनुसरण सहजकर्ताले एकै पटकमा अनुकुलका २ गाविसमा छुट्टाछुट्टै २ संस्था अनुसरणबाट प्रवर्धन गर्न स्थानीय स्वयंसेवकहरूलाई मद्दत गर्नेछन् । नयाँ संस्था प्रवर्धन भई १ वर्षमा हस्तान्तरण हुनेछ भने सहजकर्ताको सहयोग पटक पटक गरी लगभग ३ महिना रहनेछ । निजलाई परिश्रमिक प्रदान गरिनेछ भने प्रवर्धक संस्थालाई पुरस्कार स्वरूप सानो नगद तथा प्रमाणपत्रले सम्मान गरिनेछ । सदस्यहरूले ६ महिना पश्चात मात्र आन्तरिक पुँजी निर्माणबाट कर्जा पाउने व्यवस्था गरिनेछ र हस्तान्तरण पछिमात्र बैङ्कले कर्जा उपलब्ध गराउन शुरु गर्नेछ । संस्थाको कोष व्यवस्थापन, लेखापालन र समाज परिचालनको अनुगमनका लागि पढेलेखेका स्थानीय महिलालाई स्वयंसेवक सचिव वा कोषाध्यक्षको रूपमा विकास गरिनेछ जो पछि सहकारी संस्थाको सञ्चालक समिति वा लेखा समितिमा रहने हैसियत राख्दछ । समाज परिचालक मध्ये बाट भविष्यमा कर्मचारीको क्षमता विकास गरिनेछ । अनुसरण कार्यक्रम सञ्चालन व्यवस्थासँग सम्बन्धित तालिम मात्र बैङ्कले प्रदान गर्ने बाँकी तालिमहरू स्थानीय रूपमा नै अनुसरण सहजकर्ता, स्वयंसेवक र समाज परिचालकले मिलाउनु पर्नेछ । संस्था परिपक्वता मापनका सम्पूर्ण आधारहरू पुरा भएमा मात्र बैङ्कले हस्तान्तरण गरिलिने, हस्तान्तरण नभए सम्म अनुसरण सहजकर्ताले पारिश्रमिक चुक्ता प्राप्त नगर्ने व्यवस्था मिलाईने छ । उत्कृष्ट अनुसरण सहजकर्ता र स्वयंसेवकलाई आकर्षक पुरस्कारको व्यवस्था मिलाईनेछ । बचत, शेयर तथा अन्य आन्तरिक स्रोतमा व्यापकता ल्याउन प्रतिस्पर्धात्मक विधिहरू अवलम्बन गरिनेछ ।



सामुदायिक साना किसान कृषि सहकारी संस्था लि. नलाड धादिङ्गको व्यवस्थापन हस्तान्तरण कार्यक्रममा तत्कालिन अर्थ सचिव श्री कृष्णहरि बास्कोटा सहित उच्चपदस्थ व्यक्तित्वहरू

## पहाडी तथा हिमाली जिल्लामा लघुवित्त

### सेवा विस्तार

नेपालमा साना किसान विकास बैङ्क, साना किसान सहकारी संस्था, विभिन्न प्रकारका सहकारी संस्था, ग्रामीण विकास बैङ्क र गैरसरकारी संस्थामार्फत लघुवित्त सेवा विस्तार भएता पनि अझै पहाडी तथा हिमाली जिल्लामा वसोवास गर्दै आएका समुदायमा दिगो तथा भरपर्दो लघुवित्त सेवाको पहुँच पुग्न सकेको छैन। ग्रामीण क्षेत्रमा लघुवित्त सेवा प्रदान गर्ने पद्धति र उच्च सञ्चालन लागतको कारणले गर्दा विकट पहाडी तथा हिमाली क्षेत्रमा कार्यक्रम सञ्चालन गर्नमा कठिनाई भएकाले त्यस्ता क्षेत्रमा लघुवित्त सेवा विस्तार गति धिमा भएको देखिन्छ। पहाडी जिल्लाहरूमा समेत साना किसान सहकारी संस्थाहरूको सफल कार्यान्वयनबाट प्रभावित भई यस क्षेत्रमा साना किसान नमुनाको विस्तार सम्भव भएको ठहर गरिएको छ। यसै सिलसिलामा वित्तीय क्षेत्र सुधार कार्यक्रम अन्तरगत एसियाली विकास बैङ्क (ADB) को सहयोगमा Rural Finance Sector Development Cluster Programme – II अन्तरगत साना किसान विकास बैङ्कको कार्यक्रम सञ्चालन भैरहेको बाहेकका थप नौवटा पहाडी र हिमाली जिल्लाहरू (पाँचथर, दोलखा, सिन्धुपाल्चोक, रसुवा, म्याग्दी, रुकुम, दैलेख, डडेलधुरा र बैतडी) मा यस बैङ्क मार्फत लघुवित्त सेवा विस्तार गर्ने कार्य सुरु भएको छ।



उक्त जिल्लाहरूमा सञ्चालित सम्भावित सहकारी संस्थाहरूको पहिचान गर्नकालागि सम्बन्धित क्षेत्रका विज्ञहरू मार्फत ९ वटा जिल्लामा गरी कुल ४६ वटा अन्य सहकारी संस्थाको पहिचान गर्ने कार्य सम्पन्न भएको छ। हिमाली तथा पहाडी जिल्लामा पहिचान भएका सहकारी संस्थाहरूमा रहेका कमजोर पक्षहरूलाई सुधार गरी संस्थालाई बैङ्कसँग प्रत्यक्ष कारोबारमा सहभागी गराउन स्थानीय ७ जना प्रशिक्षकहरू नियुक्ति गरी खटाईएको छ। निजहरूबाट थप २० वटा संस्थाहरूमा व्यावसायिक योजना तर्जुमा तथा अन्य आवश्यक प्राविधिक सहयोग समेत उपलब्ध भईसकेको छ। यी २० वटै संस्थाहरू २०६९ मंसिर मसान्त सम्ममा यस बैङ्कमा आवद्ध भै सकेका छन्। निकट भविष्यमै हिमाली तथा पहाडी क्षेत्रका थप २० वटा संस्थाहरू तयार भै बैङ्कसँग आवद्ध हुनेछन्।

यस कार्यक्रम अन्तरगत हाल सम्ममा भएको प्रगति देहाय अनुसार छ :-

| क्र. सं. | जिल्ला        | पहिचान गरिएका संस्था संख्या | क्षमता विकास गरिएका संस्था संख्या | बैङ्कमा आवद्ध संस्था संख्या | कुल लाभान्वित सदस्य संख्या |       | आन्तरिक पुँजी निर्माण (रु.०००) | लरर (रु.०००) |
|----------|---------------|-----------------------------|-----------------------------------|-----------------------------|----------------------------|-------|--------------------------------|--------------|
|          |               |                             |                                   |                             | महिला                      | जम्मा |                                |              |
| १        | पाँचथर        | ५                           | ५                                 | २                           | १५५२                       | २४३७  | ५४४२९                          | ५००५६        |
| २        | दोलखा         | ६                           | ४                                 | ५                           | ५०७५                       | ८८४९  | २९९७२६                         | २२७०८४       |
| ३        | सिन्धुपाल्चोक | ६                           | ६                                 | ५                           | ७०३                        | १८८३  | ९५००९                          | २५९०९        |
| ४        | रसुवा         | ५                           | ५                                 | २                           | ६४५                        | ७३५   | ९८२६                           | ३४२८         |
| ५        | म्याग्दी      | ६                           | ०                                 | ६                           | २७३९                       | ३९८२  | ७६२५६                          | ५७३९९        |
| ६        | दैलेख         | ५                           | ०                                 | ०                           | ७९९                        | १४६७  | २९६७७                          | २३०९३        |
| ७        | डडेलधुरा      | ४                           | ०                                 | ०                           | ८०९                        | १५५५  | १६५६०                          | १४०४४        |
| ८        | बैतडी         | ४                           | ०                                 | ०                           | ७७६                        | ११७७  | १५४७६                          | १४९६५        |
| ९        | रुकुम         | ५                           | ०                                 | ०                           | २०८                        | ५०७   | ७६६४                           | १६४९         |
|          | जम्मा         | ४६                          | २०                                | २०                          | १३२९८                      | २२५८४ | ५९६६०७                         | ४९६७३९       |

## साना किसान विकास बैङ्कमा व्यवस्थापन सूचना प्रविधि

कुनै पनि संस्था त्यसमा पनि वित्तीय संस्थाको विकासमा सूचना प्रविधिको भूमिका अपरिहार्य हुन्छ। सूचना प्रविधिको २१ औं शताब्दीको बैकिङ तथा वित्तीय संस्थाको जीवनदायिनी रक्तको रूपमा रहेको छ। कुनै पनि संस्था विशेषत वित्तीय क्षेत्रसँग सम्बन्धित संस्थामा व्यवस्थापन सूचना प्रणाली (MIS) को भूमिका संस्थाको सफल सञ्चालनको लागि अत्यावश्यक हुन्छ। देशको ग्रामीण समुदायको विकासमा महत्वपूर्ण भूमिका निर्भाईरहेको यस बैङ्कले सूचनाप्रविधिमा समायोचित विकास गर्दै जानु अपरिहार्य भएको छ।

एसियाली विकास बैङ्क (ADB) ले यस साना किसान विकास बैङ्कको गतिशिल भूमिकालाई अझ सशक्त र सेवामुखी बनाउनुको साथसाथै बैङ्कको वित्तीय तथा व्यवस्थापन सूचना प्रणालीलाई समयानुकूल परिमार्जन गर्ने कार्यमा सहयोग पुऱ्याउन ग्रामीण वित्तीय क्षेत्र विकास कार्यक्रम - १ (Rural Finance Development Sector Cluster Programme-I) मा यस बैङ्कलाई समेत समावेश गरी कार्यआरम्भ गरिएको थियो। सन् २०१० को डिसेम्बर समाप्त भएको उक्त कार्यक्रममा बैङ्कको केन्द्रीय र इलाका कार्यालयहरूका लागि केही थान कम्प्युटर लगायतका उपकरणहरू खरिद गरियो। सोही कार्यक्रम मार्फत बैङ्कको केन्द्रीय र इलाका कार्यालयहरूका लागि व्यवस्थापन सूचना प्रणालीको सुदृढिकरण गर्न कम्प्युटर सफ्टवेयरको खरिद प्रकृया अघि बढाई बैङ्कको केन्द्रीय तथा इलाका कार्यालयहरूमा लागू गर्ने र सफ्टवेयरमा आवश्यक परिमार्जन गर्ने काम अघि बढाइयो।

ग्रामीण वित्तीय क्षेत्र कार्यक्रमको सफल कार्यान्वयन पश्चात बैङ्कको सूचना प्रणाली अद्यावधिक गर्न र बैङ्कको व्यवस्थापन सूचना प्रणालीलाई समय सापेक्ष सुधार गर्ने कार्य शुरु भएको छ। दोस्रो चरणको कार्यक्रममा बैङ्कको व्यवस्थापन सूचना प्रणालीलाई समयसापेक्ष सुधार गर्ने क्रममा केही नयाँ हार्डवेर तथा सफ्टवेर खरिद गर्ने कार्य अघि बढिसकेको छ भने केही हार्डवेर, सफ्टवेर तथा अन्य केही आवश्यक सामानहरू खरिद गरी कार्यान्वयनमा आइसकेको छ। देशमा विद्यमान उर्जाको समस्यालाई मध्यनजर राख्दै केन्द्रीय तथा इलाका कार्यालयहरूलाई यू.पि.एस. र जेनेरेटरको व्यवस्था भैसकेको छ भने केन्द्रीय कार्यालयमा सौर्य उर्जाको वैकल्पिक व्यवस्था गरिने छ। त्यस्तै हाल सञ्चालनमा रहेको हस्तलिखित अभिलेख तथा लेखा प्रणाली (Manual Record and Books of Ac-

counting System) तथा सञ्चालनमा रहेको सफ्टवेरमा विस्तृत अध्ययन एवं विज्ञहरूको राय समेत समावेश गरी बैङ्कलाई आवश्यक हुने व्यवस्थापन सूचना प्रणालीलाई अवलम्बन गर्दै त्यसलाई यान्त्रिकृत गर्ने कार्य तदारुकताका साथ अगाडि बढ्दैछ। व्यवस्थापन सूचना प्रणालीको सही कार्यान्वयन विना बैङ्कको कार्य निश्चित दिशातर्फ अघि नबढ्ने भएको हुँदा यसको सफलताको लागि कर्मचारीहरूको सहभागिता र क्षमता विकासलाई ध्यान पुऱ्याइएको छ।

सूचना प्रणालीको विकाससँगै त्यसबाट हुन सक्ने सम्भावित दूर्घटना तथा व्यवस्थापकीय संवेदनसिलतालाई समेत हृदयगम गरी बैङ्कको सूचना प्रणालीलाई सशक्त रूपमा सञ्चालन गर्न सूचनाप्रविधि नीति (IT Policy) तर्जुमा गरी लागू गरिएको छ। यस कार्यहरू अन्तरगत कार्यरत जनशक्तिलाई समयसापेक्ष सूचनाप्रविधिको ज्ञान दिन आवश्यक तालिम सामाग्रीको निर्माण गर्ने कार्य समेत सञ्चालन हुनेछ। बैङ्कलाई आवश्यक प्रतिवेदन तथा तथ्यांकहरू सजिलोसँग प्राप्त गर्ने कार्यको लागि साना किसान सहकारी संस्थाहरूबाट आउने तथ्यांकहरूको निश्चित प्रारूप (Format) बनाई प्राप्त हुने तथ्यांकमा एक रूपता ल्याउन सरोकारवालाहरूसँग समन्वय गरी सफ्टवेरमा गर्न सकिने सम्मको परिमार्जन गर्ने योजना रहेको छ। सूचना प्रणालीमा आधारित सूचनाप्रविधिको विकासले बैङ्क तथा सरोकारवाला संस्था विचको कारोबार पारदर्शी हुनुको साथै मितव्ययी समेत हुन जान्छ। यसबाट संस्थाले बैङ्कलाई पठाउनु पर्ने विवरण र बैङ्कले नियमन निकाय नेपाल राष्ट्र बैङ्क तथा नेपाल सरकार लगायतका निकायहरूमा पठाउनु पर्ने विवरण छिटो र भरपर्दो हुनुको साथै कारोबारको हिसाबकिताब पारदर्शी हुन जान्छ। बैङ्कले एसियाली विकास बैङ्कको सहयोग तथा संस्थाहरूको लागत साभेदारीमा सम्बद्ध संस्थाहरूलाई ल्यापटप उपलब्ध गराउनुको साथै हाल संस्थाहरूमा सञ्चालनमा रहेको सफ्टवेरको प्राविधिक मूल्यांकन समेतको लक्ष्य राखेको छ।



बैङ्कका कर्मचारीहरूलाई सफ्टवेयर तालिम

# संस्थाहरूको अवलोकन, अनुगमन तथा निरीक्षणका केही भ्रमणहरू



२०६८ मङ्सिर २३ गते माननीय अर्थमन्त्री श्री वर्षमान पूनज्यूले साना किसान कृषि सहकारी सङ्घ लि. नवलपरासीको संयोजकत्वमा स्थापित साना किसानहरूको खाद्य मिलको उद्घाटन गर्नुभएको थियो । उक्त अवसरमा माननीय अर्थमन्त्रीज्यूले किसानहरूले सञ्चालन गरेको कामको प्रशंसा गर्दै किसानहरूले पनि केही गर्न सक्छन् भन्ने यो देशकै लागि एउटा उदाहरण भएको उल्लेख गर्नुभएको थियो । आगामी दिनमा किसानहरूको उत्पादनलाई बजारको आवश्यकता भएकाले काठमाडौं उपत्यकाको कुनै ठाउँमा किसानहरूको बजार व्यवस्थाका लागि प्रयत्न गर्ने समेत वचन दिनुभएको थियो । टोलीमा माननीय सभासद एवं पूर्व यूवा तथा खेलकुद मन्त्री श्री ओनसरी घर्तिमगरज्यू, साना किसान विकास बैङ्कका अध्यक्ष श्री खेमबहादुर पाठक, प्रमुख कार्यकारी अधिकृत श्री जलनकुमार शर्मा, का.मु. बरिष्ठ प्रबन्धक श्री भलेन्द्र भट्टराई एवं इलाका कार्यालयका इलाका प्रबन्धक श्री भोजराज भण्डारीको समेत सहभागिता थियो ।

२०६८ कार्तिक १९ गतेका दिन अर्थ-मन्त्रालयका सचिव श्री कृष्णहरी वाँस्कोटा, सहकारी रजिष्ट्रार श्री सुदर्शन ढकाल, बैङ्कका अध्यक्ष श्री खेमबहादुर पाठक, प्रमुख कार्यकारी अधिकृत श्री जलनकुमार शर्मा, कार्यक्रम संयोजक श्री कृष्ण लामिछाने, सहकारी जागरण कार्यक्रमका पत्रकार श्री इन्दिरा पन्त लगायतको टालीले साना किसान सहकारी संस्था लि. नौबिसे र केवलपुर धादिङका किसानहरूले बैङ्कको पशुपालन कर्जा, स्वरोजगार कर्जा र लघुवित्त कर्जा कार्यक्रम अन्तर्गत सञ्चालन गरेका परियोजनाहरूको अनुगमन तथा अवलोकन गर्नुभयो । सोही दिन उक्त टोली साना किसान सहकारी संस्था लि. केवलपुर, धादिङको साधारण सभामा समेत सहभागी भएको थियो ।



अर्थ मन्त्रालयका सहसचिव श्री लोकदर्शन रेग्मी तथा अधिकृत गुणराज सुवेदी सहितको टोलीले मिति २०६८ मङ्सिर १६ देखि २० गतेसम्म धादिङको साना किसान सहकारी संस्था लि. जीवनपुर हुँदै नवलपरासी,

रूपन्देही र अर्घाखाँची जिल्लाका विभिन्न साना किसान सहकारी संस्थाहरूले सञ्चालन गरेका परियोजनाहरूको अवलोकन गरियो । सहसचिवज्यूबाट साना किसान सहकारी संस्था लि. हरू क्रमशः खाँचीकोट र नरपानीको नवनिर्मित भवन उद्घाटन भएको थियो । साना किसान कृषि सहकारी संस्था लि. दुधराक्ष, रूपन्देहीको नवनिर्मित भवनको उद्घाटन र सोही संस्थाद्वारा अनुसरण कार्यक्रमबाट प्रवर्धन गरिएको साना किसान कृषि सहकारी संस्था लि. गजेडीको व्यवस्थापन हस्तान्तरण समेत सम्पन्न गर्नुभएको थियो ।

२०६८ पौष १८ र १९ मा नेपाल राष्ट्र बैङ्कको डेपुटी गभर्नर श्री गोपालप्रसाद काफ्ले, बैङ्कका अध्यक्ष श्री खेमबहादुर पाठक र कार्यक्रम संयोजक श्री कृष्णप्रसाद लामिछाने सहितको टोलीबाट साना किसान विकास बैङ्क लि. इलाका कार्यालय गजुरी, धादिङ अन्तर्गत कारोबार गरिरहेको साना किसान कृषि सहकारी संस्था लि. छत्रेदेउराली, धादिङको विभिन्न क्रियाकलापहरूको अवलोकनसम्पन्न भयो ।



२०६८ पौष २२ र २३ गते अर्थ मन्त्रालयका सहसचिव श्री बैकुण्ठ अर्याल, शाखा अधिकृत श्री बालकृष्ण अधिकारी, साना किसान विकास बैङ्कका अध्यक्ष श्री खेमबहादुर पाठक, अनुगमन अधिकृत श्री भिमप्रसाद गौहरे एवं इलाका प्रबन्धक श्री कृष्णकुमारी शर्मा समेतको टोलीले इलाका कार्यालय हेटौँडा अन्तर्गतका विभिन्न साना किसान कृषि सहकारी संस्थाहरूले सञ्चालन गरेका विविध परियोजनाहरूको स्थलगत अनुगमन तथा अवलोकन सम्पन्न भयो । उक्त कार्यक्रममा अर्थ मन्त्रालयका सहसचिव श्री बैकुण्ठ अर्यालबाट साना किसान कृषि सहकारी संस्था लि. हाडीखोलाको साधारण सभामा सहभागी भई उक्त



संस्थाको कार्यक्रम अवलोकन गर्नुभयो । यसै गरी साना किसान सहकारी संस्था लि. पिप्ले र खैरहनी (चितवन) को नवनिर्मित भवन उद्घाटन तथा साना किसान कृषि सहकारी संस्था लि. पिप्लेद्वारा अनुसरण कार्यक्रमबाट प्रवर्धित गरिएको साना किसान कृषि सहकारी संस्था लि. गुञ्जनगर (चितवन) को व्यवस्थापन हस्तान्तरण समेत सम्पन्न गर्नु भएको थियो । सो अवसरमा बैङ्कको पशुपालन, स्वरोजगार र लघुवित्त कर्जा कार्यक्रम अन्तर्गत किसानहरूबाट सञ्चालित परियोजनाहरूको समेत अनुगमन गरिएको थियो ।

२०६८ पौष १८ गतेका दिन राष्ट्रिय योजना आयोगका सहसचिव श्री भवकृष्ण भट्टराई सहितको टोली साना किसान कृषि सहकारी संस्था लि. छत्रेदेउराली, धादिङले सञ्चालन गरेका परियोजनाहरूको अनुगमन तथा अवलोकन भ्रमण गर्नुभएको थियो । टोलीमा साना किसान विकास बैङ्कका अध्यक्ष श्री खेमबहादुर पाठक, प्रमुख कार्यकारी अधिकृत श्री जलनकुमार शर्मा, कार्यक्रम संयोजक श्री कृष्णप्रसाद लामिछाने, सहकारी जागरणका पत्रकार श्री केशवप्रसाद पाण्डे एवं अर्थको अर्थ कार्यक्रमका पत्रकार श्री शमुयल राना मगरको समेत सहभागिता रहेको थियो ।

२०६८ पौष १९ गतेका दिन नेपाल राष्ट्र बैङ्कका डेपुटी गभर्नर श्री गोपालप्रसाद काफ्ले सहितको टोलीले साना किसान कृषि सहकारी संस्था लि. जीवनपुर, धादिङले सञ्चालन गरेका परियोजनाहरूको स्थलगत अवलोकन गर्नुभएको थियो । साथै उक्त टोली संस्थाको दसौं वार्षिक साधारण सभामा समेत सहभागी हुनुभएको थियो । टोलीमा साना किसान विकास बैङ्कका अध्यक्ष श्री खेमबहादुर पाठक, का.मु. बरिष्ठ प्रबन्धक श्री भलेन्द्र भट्टराई, अर्थको

अर्थ कार्यक्रमका पत्रकार श्री लोमस जोशी र श्री शमुयल राना मगर, अभियान दैनिकका पत्रकार श्री यज्ञप्रसाद वज्जाडे, एवं अन्नपूर्ण पोष्टका पत्रकार श्री राजेश बर्मा समेतको सहभागिता थियो ।

२०६८ साल फागुन ७ गतेदेखि १० गतेसम्म नेपाल राष्ट्र बैङ्कका गभर्नर डा. युवराज खतिवडा, सा.कि. बैङ्कका अध्यक्ष खेम बहादुर पाठक, सञ्चालक धर्मराज आत्रेय एवं सा.कि.बैङ्कका प्रमुख कार्यकारी अधिकृत श्री जलनकुमार शर्मा, वरिष्ठ प्रबन्धक श्री भलेन्द्र भट्टराई लगायत विभिन्न पदाधिकारीहरूको संयुक्त टोलीले साना किसान गतिविधिहरूको अध्ययन र अवलोकन गरेको थियो ।

#### (क) साना किसान सहकारी संस्था लि. हरू नयाँ बेलहानी र दुम्किबास हस्तान्तरण

कृषि सहकारी जिल्ला सङ्घ नवलपरासीद्वारा अनुसरित २ वटा संस्थाहरू नयाँ साना किसान कृषि सहकारी संस्था लि. हरू क्रमशः नयाँ बेलहानी र दुम्किबासको व्यवस्थापन नेपाल राष्ट्र बैङ्कका गभर्नर डा. युवराज खतिवडाद्वारा हस्तान्तरण गरिएको थियो । कार्यक्रममा नेपाल राष्ट्र बैङ्कका गभर्नर डा. युवराज खतिवडाले आर्थिक उन्नति र विकासमा महिलाहरूको सहभागिता बढाउन लघुवित्तलाई उपकरण बनाई साना किसान विकास बैङ्कले आरम्भ गरेको साना किसान सहकारी अनुसरण कार्यक्रम प्रभावकारी रहेको बताउनुभयो । उहाँले पुँजी, सीप र सङ्गठनको यो सम्मिश्रणबाट स्थानीय संरचनाले प्रभावकारी रूपमा काम गर्ने भएकाले गरिवी निवारणका लागि साना किसान अभियान मुलुकको भौगोलिक सांस्कृतिक बनावट अनुकूल देखिएको बताउनुभयो । उक्त कार्यक्रममा नेपाल राष्ट्र बैङ्कका उप निर्देशक अशोक पौडेल तथा ने.रा.बैङ्क भैरहवाका व्यवस्थापक, GTZ का प्रतिनिधि सेवानन सङ्गत समेतको सहभागिता रहेको थियो ।

#### (ख) साना किसान सहकारी संस्था लि. हरू शुकौली र हकुई हस्तान्तरण

सोही दिन आयोजित साना किसान सहकारी संस्था लि. हरू क्रमशः सुकौली र हकुईको हस्तान्तरण कार्यक्रममा प्रमुख अतिथी राष्ट्र बैङ्कका गभर्नर डा.



युवराज खतिवडाले सो समारोहमा साना किसान सहकारी संस्थाहरूको व्यवस्थापन हस्तान्तरण प्रमाणपत्र प्रदान गर्दै महिला सशक्तिकरण र आर्थिक सबलीकरणमा साना किसानहरूको यो प्रयास ज्यादै उत्साहजनक र अनुकरणीय लागेको बताउनुभयो । उहाँले साना किसान कृषि सहकारी संस्थाले ग्रामीण स्तरमा बसोवास गर्ने महिलाहरूलाई सहकारी संस्थाको माध्यमद्वारा सङ्गठित गराई महिलाहरू मिलेर आर्थिक र सामाजिक उन्नतिको यो शान्त क्रान्ति सफल गर्न सके यसबाट गाँउको गरिवीलाई आफैँ घटाउन सक्ने हुँदा साना किसान विकास बैङ्क लि. को यो अनुसरण कार्यक्रमको अभियान मुलुककै लागि महत्वपूर्ण भएको बताउनुभयो ।

मिति २०६८ साल फागुन ८ गते साना किसान कृषि सहकारी संस्था लि. देवदह रूपन्देहीको गाईपालन कार्यक्रमको अनुगमन तथा निरीक्षण गर्ने कार्यक्रम रहेकोले बुटवलबाट त्यसतर्फ प्रस्थान गरियो । करिब ८:३० बजे त्यस ठाँउमा पुगेको र देवदह मा सञ्चालित साना किसान कृषि सहकारी संस्था लि. देवदहको कार्यालय रहेको स्थानमा पुगी संस्थाको वारेमा गभर्नर डा. युवराज खतिवडाले संस्थाका प्रतिनिधि एवं कर्मचारीहरूसँग अन्तरक्रिया गर्नुभएको थियो । संस्थाको अध्यक्ष रूपा ढुङ्गाना सहित अन्य सञ्चालकहरू एवं प्रबन्धक श्री सरला सुवेदी सहित सम्पूर्ण कर्मचारीहरूसँग अन्तरक्रिया पश्चात टाली किसानहरूको परियोजना स्थलतर्फ प्रस्थान गरेको थियो । केही परियोजनाको संक्षिप्त फलक यहाँ प्रस्तुत गरिएको छ ।



#### (क) तारादेवी ढुङ्गाना (सदस्य)

तारादेवी ढुङ्गाना एक सफल गाई पालक किसान हुनुहुन्छ । उहाँको श्रीमान् मिनप्रसाद ढुङ्गानाले एक सरकारी नोकरी छाडेर श्रीमतीले अंगालेको पशुपालन पेसामा लाग्नुभएको र गाईपालनबाट मासिक ३०-४० हजारसम्म खुद आम्दानी गरेको बताईयो । उहाँको गोठमा रु. ६० हजारदेखि ९० हजारसम्म पर्ने १६ वटा दुधालु गाई रहेको पाईयो । उहाँले रु. दुई लाख कर्जा थोरै भएको, मासुजन्य कर्जा जस्तै सरल व्याजमा दुग्ध व्यवसाय कर्जा आवश्यक भएको तथा वीमा कार्यक्रममा सरकारको थप सहयोग आवश्यक भएको बताउनु भयो ।

#### (ख) अर्जुन चापागाई (सदस्य)

लामो समयदेखि गाईपालन व्यवसायमा लाग्नुभएका श्री चापागाईले घरमा भेटेनरी पसल पनि राख्नुभएको पाईयो । गाई र भैसी गरि ८ वटा दुध दिने पशुपालन गर्नु हुने श्री चापागाई प्रतिदिन सरदर ३५-४० लिटर दुध बेच्ने कुरा बताउनु हुन्छ । गाईपालनको सम्पूर्ण कार्य श्रीमान श्रीमती मिलेर गर्ने गरेको बताउने चापागाईले पशुपालनमा प्राविधि सहयोगको ठूलो खाँचो रहेको बताउनु हुन्छ ।



#### (ग) खडानन्द चापागाई (सदस्य)

सानो गोठमा ३५ वटाभन्दा बढी गाई पाल्नुभएका श्री चापागाईले गोठ केही सानो भएको स्वीकार गर्दै

आफूले गोठ र पशुको सरसफाईमा निकै ध्यान दिने गरेकोबाट पशु स्वस्थ रहन सकेको बताउनु हुन्छ । सुरुमा १ वटा गाईबाट सुरु गरेर संस्थाबाट ऋण लिई हाल ३५ वटा गाई पाल्नुभएको कुरा हाम्रो टोलीलाई कुषकले सुनाउँदा गभर्नरज्यूले भावुक हुँदै यो देशमा सबै किसानहरू यही रूपमा प्रगति गर्न सक्ने वन(ाउन अभैँ ज्यादै प्रयास हुनुपर्ने कुरा बताउनुभएको थियो । भ्रमण टोलीलाई श्री चापागाईले आवश्यकता अनुसार सहूलियत दरमा कर्जा पाएमा अभैँ बढी र व्यवस्थित रूपमा गाईपालन गर्ने आफूमा सामर्थ्य र ईच्छा रहेको बताउनुभएको थियो ।

#### (घ) यमुना पाण्डे (सदस्य)

यमुना पाण्डेले आफ्नो सानो गोठमा करिब २२ वटा गाईपालन गर्नुभएको छ ।



विदेश नगई आफ्नै देशमा केही गर्छु भनेर गाईपालनमा लाग्नुभएका श्री पाण्डे यो पेसाबाट आफू सन्तुष्ट रहे को बताउनु हुन्छ । सामान्य खालको गोठमा २२ वटा गाईपालन देखेर हाम्रो टोली निकै प्रभावित भयो ।

युवक भएर कृषि पेसामा लागेका श्री पाण्डेलाई भ्रमण टोलीले विदेशिन हतारिने युवाका लागि प्रेरणास्रोत वन्न शुभकामना दिएको थियो ।



### (ड) बिष्णुप्रसाद ज्ञवाली (सदस्य)

एउटा पुरानो अवस्थाको परम्परागत सामान्य गोठमा गाई र बाच्छा बाच्छी गरि जम्मा ३० वटा पशुपालन गर्ने श्री ज्ञवालीले आई.ए.सम्मको अध्ययन गरेका छन् । पत्रिक पेशाको रूपमा गरि आएको यो गाईपालन व्यवसाय सुरुवात आफ्ना पण्डित पिताले दानमा ल्याएको गाईवाट सुरुवात गरेको बताउँदै श्री ज्ञवालीले आफ्नै गाईका सन्तान बृद्धि भई हाल यो रूप धारण गरेको बताउँछन् ।



गाईको विकास र पालनमा साना किसान सहकारी संस्थाबाट स्वरोजगारकर्जालिएका श्री ज्ञवालीसो कर्जाको रकम बढाई आफू जस्ता युवा किसानलाई वर्तमान महंगीमा व्यवसाय गर्न सक्ने बनाउन आग्रह गर्छन् । हालको गाईको मूल्य करिब ६०-८० हजार रहेकोले २ लाखबाट गोठ बनाउने कि गाई किन्ने भन्ने समस्या हुने उनको भनाई छ । नेपाल सरकार वा संस्था जसले भएपनि व्यावसायिक हिसाबले पशुपालन गर्न चाहानेलाई रु. १० लाखसम्म सहूलियत दरमा कर्जा उपलब्ध गराई दिने र प्राविधिक सेवा उपलब्ध गराउने कुरामा सम्बन्धित निकायको ध्यान नपुगेको भन्ने उनको गुनासो रहेको छ ।

२०६८ साल फागुन ९ गते साना किसान कृषि सहकारी संस्था फेदीखोला, स्याङ्जाका किसानले गरेको बङ्गुर तथा कृषि फर्मको अवलोकन गरियो । सोही दिन साना किसान कृषि सहकारी संस्था फेदीखोला, स्याङ्जाले प्रवर्धन गरेका साना किसान सहकारी संस्थाहरू क्रमशः बाँगेफड्के र बाङ्गिसिंहको हस्तान्तरण कार्यक्रममा प्रमुख अतिथि गभर्नर डा. युवराज खतिवडाले सहकारीहरूले गरिवी न्यूनीकरण गर्नमा पुऱ्याएको योगदान तथा विशेष गरि साना

किसानहरूको भूमिकाको बारेमा चर्चा गर्दै आफूहरू नीति निर्माण गर्ने ठाउँमा भएकाले ग्रामीण विपन्न तथा साना किसानहरूमा वित्तीय सेवाको पहुँचका सन्दर्भमा परेका अप्ठेरा कुराहरू फुकाउन आफू प्रतिबद्ध रहेको बताउनुभएको थियो । कार्यक्रममा विशिष्ट अतिथि माननीय सभासद हितकाजी गुरुङ्ग, विशेष अतिथि वैङ्कका अध्यक्ष खेमबहादुर पाठक, विशेष अतिथि प्रमुख कार्यकारी अधिकृत जलनकुमार शर्माले सम्बोधन गर्नुभएको थियो । कार्यक्रममा स्थानीय महिला तथा साँस्कृतिक समूहहरूले नाच, गान तथा कविता वाचन समेत गर्नुभएको थियो ।

सोही दिन बेलुका साना किसान कृषि सहकारी संस्था लि. सराङकोट, कास्कीको कार्यालयमा पुगी संस्थाका सञ्चालक समितिका पदाधिकारीहरू, कर्मचारीहरू र सेयर सदस्यहरूसँग संस्थाका गतिविधिहरूको बारेमा जानकारी लिई संस्थाले लगानी गरेको कर्जा र सोको परियोजनाहरूको अवलोकन गरियो

२०६८ साल फागुन १० गते साना किसान कृषि सहकारी संस्था लि. ढोरफिदी तनहुँको कारोबारको अवस्था संस्थाले सञ्चालन गरेको कार्यक्रम र भावि कार्यक्रमको विषयमा जानकारी लिई संस्थाले लगानी गरेको कर्जाबाट सञ्चालित बङ्गुरपालन र सोसँगै समावेश गरिएको माछापालन व्यवसाय, १९ जना सदस्यहरूले सामुहिक रूपमा सञ्चालन गरेको तरकारी खेती र व्यावसायिक भैंसीपालनको अवलोकन गरियो ।

सोही दिन साना किसान कृषि सहकारी संस्था लि. माभठाना कास्कीमा साना किसानहरूले उत्पादन गरेको कृषि उपज तथा दुग्धजन्य बस्तुहरूको उत्पादनको बजारीकरण व्यवस्थाका लागि कृषि उपज तथा दुग्ध सङ्कलन केन्द्रको श्रीमान गभर्नर ज्यूबाट उद्घाटन सम्पन्न भयो ।

उद्घाटन मन्तव्यको क्रममा गभर्नर डा. युवराज खतिवडाले किसान वर्गमा नै गरिवी र बेरोजगारीको सबैभन्दा बढी समस्या रहेकोले उनीहरूको आर्थिक विकासका लागि कृषिलाई व्यावसायिकरण गर्नुपर्ने र सोका लागि वित्तीय तथा प्राविधिक प्रणाली स्थापना गर्नुपर्ने आवश्यकता औल्याउनुभयो । उहाँले साना किसानहरूको आर्थिक अवस्थामा सुधार ल्याउन

नसक्ने हो भने, देशले गरिवीबाट मुक्ति पाउन नसक्ने र देशले कल्पना गरेको उच्च आर्थिक बृद्धिदरको लक्ष पनि पुरा हुन नसक्ने धारणा राख्नुभएको थियो । गभर्नर डा. युवराज खतिवडाले ५ दिनको अवलोकन भ्रमणको निष्कर्षको स्वरूप साना किसानहरूलाई शुलभ कर्जा उपलब्ध गराउन वाणिज्य बैङ्कहरूलाई समेत त्र्योभिन्न ल्याउन र नेपाल राष्ट्र बैङ्क स्वयंले पनि पुनरकर्जाको व्यवस्था बैङ्कहरूमार्फत प्रदान गरिने प्रतिबद्धता र नीति बनाउँदा यी विषयहरूलाई समावेश गरिने विचार व्यक्त गर्नुभएको थियो ।

२०६९ वैशाख २३ गते नेपाल राष्ट्र बैङ्कका डेपुटी गभर्नर श्री महाप्रसाद अधिकारीज्यू, साना किसान विकास बैङ्कका अध्यक्ष श्री खेमबहादुर पाठकज्यू, सञ्चालक सदस्य श्री चाँदनी ढकालज्यू, प्रमुख कार्यकारी अधिकृत श्री जलनकुमार शर्माज्यू, नेपाल राष्ट्र बैङ्क नेपालगञ्जका व्यवस्थापक श्री कल्याण बन्धु अर्यालज्यू, नेपाल कृषि सहकारी केन्द्रीय सङ्घका महाप्रबन्धक श्री रुद्र भट्टराई, साना किसान विकास बैङ्क लि.का प्रबन्धक श्री लिलाधर धितालज्यू इलाका कार्यालय, नेपालगञ्जका इलाका प्रबन्धकज्यू, वरिष्ठ सहायक र सहायक कर्मचारी सम्मिलित टोलीले साना किसान कृषि सहकारी संस्था लि. मैनापोखर, बर्दियाका ३ जना कृषक सदस्यहरू (श्री सुन्दरी चौधरी र श्री पञ्चराम थारुको तरकारी खेती परियोजना तथा श्री मनमाया माभिले १५ वटा बाखापालन गरेको परियोजना) को व्यावसायिक परियोजना अवलोकन अध्ययन भ्रमण गरियो । उक्त भ्रमण टोलीबाट साना किसान कृषि सहकारी संस्था लि. डेउढाकला बर्दियाका कृषक सदस्य श्री केशव के.सी.ले सञ्चालन गर्नुभएको मिल, जर्सी गाईपालन, बङ्गुरपालन र बाखापालन तथा परेवापालन गरेको परियोजना समेतको अवलोकन भयो ।



सोही दिन साना किसान कृषि सहकारी संस्था लि.कालिका, बर्दियाले प्रवर्धन गरेका मोतिपुर र जमुनी सहकारी संस्थाको अनुसरण कार्यक्रमको एक भव्य समारोहमा हस्तान्तरण गर्दै प्रमुख अतिथि श्री महाप्रसाद अधिकारीले साना किसान विकास बैङ्कको वित्तीय सहयोगमा सञ्चालित महिला साना किसान सहकारी संस्थाहरूले सदस्यहरूको आर्थिक तथा सामाजिक जीवनस्तरमा माथि उठाउन महत्वपूर्ण भूमिका खेल्दै गरिवी न्यूनीकरणमा सहयोग पुऱ्याउँदै आएको बताउनुभयो । उहाँले साना किसान विकास बैङ्कलाई नेपाल राष्ट्र बैङ्कबाट आवश्यक सहयोग गर्न पहल गर्ने प्रतिबद्धता जनाउनु हुँदै यस्तो कार्यक्रमलाई नेपाल अधिराज्यका अन्य गा.वि.स.हरूमा पनि विस्तार गर्नुपर्ने सुझाव दिनुभयो । उक्त दिन साना किसान कृषि सहकारी संस्था लि. महादेवपुरी, बाँकेबाट कर्जा लगानी गरिएका कृषक सदस्यहरू श्री कर्णबहादुर खड्का, श्री पेसलनी खत्री, श्री पुष्पा शर्मा, श्री शुक्र राज के.सी. लगायतका किसान सदस्यहरूको गाईपालन परियोजनाको अवलोकन भएको थियो ।

२०६९ जेठ २३ गते इजरायली राजदूत श्री खनान गोडेरले भापा र इलामका साना किसान सहकारी संस्थाका क्रियाकलापहरूको स्थलगत अवलोकन गर्नुभएको छ । श्री गोडेरको भ्रमण कार्यक्रममा इजरायली राजदूतावासका अधिकृत केशव श्रेष्ठ, साना किसान विकास बैङ्कका अध्यक्ष खेमबहादुर पाठक, प्रमुख कार्यकारी अधिकृत जलनकुमार शर्मा, वरिष्ठ प्रबन्धक भलेन्द्र भट्टराई तथा इलाका प्रबन्धक गणेश भट्टराई सहितको सहभागिता रहेको थियो । श्री गोडेरले जेठ २३ गते दिउँसो भापा जिल्लाका



सहायक प्रमुख जिल्ला अधिकारीसँग भेटवार्ता गरी जिल्लाको भौगोलिक, आर्थिक, शैक्षिक आदि पक्षहरूबारे जानकारी प्राप्त गर्नुभएको थियो ।

साना किसान सहकारी संस्था लि. श्रीअन्तु, इलामद्वारा आयोजना गरिएको साना किसान अन्तर्क्रिया कार्यक्रममा सम्बोधन गर्दै राजदूत श्री गोडेरले श्रीअन्तुको भौगोलिक र प्राकृतिक सौन्दर्यको तारिफ गर्दै श्रीअन्तुवासीका तर्फबाट आफूलाई भएको स्वागतका लागि कृतज्ञता ज्ञापन गर्नुभयो । क्षेत्रफलमा नेपालभन्दा ज्यादै सानो एवं ८-९ घण्टाको हवाई दूरीमा रहेको आफ्नो देशले पनि कृषिलाई केन्द्रमा राखेर विकास अभियान सञ्चालन गरेको बताउँदै व्यक्ति फूलको थुंगा र सहकारी माला भएकाले सहकारीको मालामा आबद्ध श्रीअन्तुवासीले आर्थिक विकासका लागि सहकारी प्रयासमा कृषिव्यवसाय अङ्कित गरेकोमा उहाँले खुसी व्यक्त गर्नुभयो । आफ्नो देशको विकासप्रक्रिया यसरी नै अघि बढेको स्मरण गर्दै उहाँले आधुनिक जीवन प्रविधि र नयाँ ज्ञान तथा सीपबाट प्रभावित रहेको हुँदा कृषिक्षेत्रमा पनि सफलता प्राप्तिका लागि यसको व्यावसायीकरण गर्नुपर्ने र लगानी गर्न आवश्यक हुने बताउनुभयो । राजदूत श्री गोडेरसहितको उक्त टोली जेठ २४ गते साना किसान कृषि सहकारी संस्था लि. पृथ्वीनगर द्वारा आयोजना गरिएको साना किसान अन्तर्क्रिया कार्यक्रममा भाग लिन पुगेको थियो । सो संस्थाको



पृथ्वीनगर भन्पाका साना किसान जगन्नाथ गिरीको गाई पालन

निर्माणाधिन सहकारी चिया कारखानाको परिसरमा आयोजित कार्यक्रममा उपस्थित साना किसानहरूले टोलीको भव्य स्वागत गरेका थिए ।

चिया उद्योगको विस्तारबाट विस्थापनको सँघारमा पुगेका पृथ्वीनगरका साना किसानहरूले अस्तित्वरक्षाका लागि परम्परागत कृषि पेसाबाट चियाखेतीमा रूपान्तरण गर्नुपरेको कुरा स्मरण गर्दै उक्त संस्थाका लेखासंयोजक शिवकुमार राजभण्डारीले साना किसान सहकारी संस्थाले १६-१७ वर्षअघि साना किसानका लागि चिया कार्यक्रम नल्याएको भए हामी साना किसानहरू विस्थापन भइसक्ने थियौं र आज यहीं ठूलाठूला उद्योगीहरूको चियाबगानमा ज्यालामजदुरी गरिरहेका हुने थियौं भन्नुभयो ।



साना किसान सहकारी संस्था लि. पृथ्वीनगर भन्पाका चिया किसान इन्द्र बहादुर राई

उत्पादन र प्रशोधनलाई नियन्त्रणमा राख्न चिया कारखाना अत्यन्त सहयोगी हुने बताउँदै राजदूत श्री गोडेरले यस कारखानाबाट साना किसानहरू आफ्नो भाग्यको आफैँ मालिक बनेका छन् भन्नुभयो । उहाँले कुनै पनि राष्ट्र अघि बढ्न उसले भविष्यको प्रगतिका लागि लगानी गर्नुपर्छ र हामीले त्यही गरेका हौं, अहिले तपाईंहरूले गर्नुभएको लगानीले पनि तपाईंहरूको प्रगतितर्फको यात्रालाई सङ्केत गरेको छ भन्नुभयो । राजदूत श्री गोडेरले पृथ्वीनगर - ५ का गाईपालक किसान जगन्नाथ गिरीको व्यावसायिक गाईपालन फार्मको पनि अवलोकन गर्नुभएको थियो । साना किसान सहकारी संस्थाबाट रु. ३ लाख ऋण प्राप्त गरी उक्त पेसा सुरु गर्नुभएका श्री गिरीको हाल ८ वटा दुहना गाई र एक साँढे रहेका छन् । दुग्धपदार्थको बहुआयामिक बजार भएकाले हालसम्म विक्री नहुने समस्या भोग्नु नपरेको र यस पेसाबाट खर्च कटाएर वार्षिक ३ लाखजति नाफा हुने श्री गिरीले बताउनुभयो ।

२०६९ जेठ २६ गते साना किसान विकास बैङ्क लि. इलाका कार्यालय गजुरी, धादिङ अन्तरगत कारोबार गरिरहेको साना किसान कृषि सहकारी संस्था लि. हरूको उच्चस्तरीय अवलोकन भ्रमण एवं नेपाल कृषि सहकारी केन्द्रीय सङ्घद्वारा अनुसरित संस्था भोर्ले र धैबुङ्ग (रसुवा) को व्यवस्थापन हस्तान्तरण कार्यक्रम सम्पन्न भएको थियो । उक्त कार्यक्रममा नेपाल राष्ट्र बैङ्कका गभर्नर डा. युवराज खतिवडा, बैङ्कका अध्यक्ष श्री खेमबहादुर पाठक, प्रमुख कार्यकारी अधिकृत श्री जलनकुमार शर्मा, सल्लाहाकार श्री नवराज सिम्खडा, प्रबन्धक श्री अञ्जु पाठक लगायत इलाका प्रबन्धक श्री शेरबहादुर चौधरी समेतको सहभागिता रहेको थियो । सो कार्यक्रममा डा. खतिवडाले राष्ट्रको आँखा नपुगेको दूरदराजका ठाउँहरूमा एउटा संस्थाबाट अर्को संस्था बनाउने र छरिएर रहेको पुँजीलाई एकत्रित गरि आयआर्जन गरी समुन्नत किसान समुन्नत नेपाल बनाउन साना किसान विकास बैङ्कले गरेको कार्यको प्रशंसा गर्दै यस्ता क्रियाकलापहरूमा बैङ्कलाई सहयोग गरिने वचनबद्धता व्यक्त गर्नुभएको थियो ।

२०६९ साल जेष्ठ २७ र २८ गतेका दिन तत्कालीन अर्थसचिव कृष्णहरि बाँस्कोटा सहितका एक उच्च स्तरीय टोलीले बर्दिया जिल्लाका साना किसान कृषि सहकारी संस्थाहरूद्वारा सञ्चालित कार्यक्रमहरूको अवलोकन गर्‍यो । उक्त अवसरमा कृषि सहकारी जिल्ला सङ्घ बर्दियाले साना किसान सहकारी अनुसरणका माध्यमबाट निर्माण गरेको ४ वटा नयाँ साना किसान कृषि सहकारी संस्था लि. हरू क्र. मशः नयाँ दिदी बहिनी साना किसान कृषि सहकारी संस्था लि. राजापुर, नारी कल्याण साना किसान कृषि सहकारी संस्था लि. भिमापुर, पुष्पाञ्जली साना किसान कृषि सहकारी संस्था लि. मानपुरटपरा र अञ्जुली साना किसान कृषि सहकारी संस्था लि. खैरीचन्दनपुर बर्दियाको व्यवस्थापन हस्तान्तरण गरिएको थियो ।

२०६९ भदौ २२ देखि ३० गतेसम्म नेपाल सरकार, सहकारी तथा गरिबी निवारण मन्त्रालयका सचिव केशव भट्टराई, सहसचिव सुदर्शन ढकाल, साना किसान विकास बैङ्क लि. अध्यक्ष खेमबहादुर पाठक, सञ्चालक चाँदनी ढकाल, प्रमुख कार्यकारी अधिकृत जलनकुमार शर्मा, वरिष्ठ प्रबन्धक भलेन्द्र भट्टराई,

कार्यक्रम संयोजक कृष्णप्रसाद लामिछाने, नेपाल कृषि सहकारी केन्द्रीय सङ्घ लि.का महाप्रबन्धक रुद्र भट्टराई, स्थानीय डिभिजन सहकारी कार्यालयका प्रमुखहरू जिआइजेड एसटिपिपिका वरिष्ठ कार्यक्रम अधिकृत असिम पाण्डे सहितको टोलीले सिन्धुली, बाँके, रोल्पा, कैलाली र सुर्खेत जिल्लाका साना किसान कृषि सहकारी संस्था लि.हरूबाट सञ्चालित कार्यक्रमहरूको अवलोकन सम्पन्न गर्‍यो । साना किसान कृषि सहकारी संस्था लि. महादेवपुरीमा आबद्ध विभिन्न किसानहरूबाट सञ्चालित विभिन्न परियोजनाहरू अवलोकन गर्ने काम भएको थियो । पेसली खत्रीको गाईपालन, पुष्पा शर्मा र खडानन्द शर्माले पालेका गाईहरूको परियोजना, भद्रविर खत्रीको वाखापालन, सुन्तली के.सी. र कर्णबहादुर रानाको वंगुरपालन परियोजना अवलोकन भएको थियो । सोही दिन साना किसान कृषि सहकारी संस्था लि. लाटीकोइली, सुर्खेतबाट ऋण लिई जुना कार्कीको गाईपालन परियोजना अवलोकन गरियो । त्यसपछि साना किसान कृषि सहकारी संस्था लि. उत्तरगंगा सुर्खेतमा पुगी त्यस संस्थाको बारेमा जानकारी प्राप्त गरी संस्थाबाट ऋण लिई भैसी, वाखा र कुखुरापालन गर्नुभएकी वार्ड नं ८ समूह नं ७ कि पवित्रा आचार्यको परियोजना हेरियो । सो अवसरमा जिटिजेड एसटिपिपि र नेपाल कृषि सहकारी केन्द्रीय सङ्घको संयुक्त प्रयासमा माओवादी सेनाका लडाकुहरू रहेका क्यान्टोमेन्टका क्षेत्रमा प्रवर्द्धन गरिएका साना किसान कृषि सहकारी संस्था लि. दुधौलि, रानीवास, सैवाङ्ग रोल्पा, गुमि र कल्याण सुर्खेत तथा चौमाला र मसुरिया कैलालीलाई साना किसान विकास बैङ्कसँग आबद्ध गराउने कार्य सम्पन्न भएको थियो ।

२०६९ असोज ६ गते नेपाल सरकार अर्थ मन्त्रालयका सचिव कृष्णहरि बाँस्कोटा, साना किसान विकास बैङ्क लि. का अध्यक्ष खेमबहादुर पाठक, प्रमुख कार्यकारी अधिकृत श्री जलनकुमार शर्मा, कार्यक्रम संयोजक श्री कृष्णप्रसाद लामिछाने, इलाका प्रबन्धक शेरबहादुर चौधरी, नेफ्स्कनका अध्यक्ष मिनराज कडेल, स्थानीयस्तरका कार्यालयका प्रतिनिधिहरू, साना किसान कृषि सहकारी सङ्घ लि. धादिङका प्रबन्धक लगायत पदाधिकारीहरू लगायत स्थानीयस्तरका पत्रकारहरू सहितको एक उच्चस्तरीय टोलीले धादिङका साना किसान कृषि सहकारी संस्था लि.



हरूको कार्यक्रम अवलोकन गर्‍यो । उक्त अवसरमा साना किसान कृषि सहकारी सलाइले साना किसान सहकारी अनुसरणका माध्यमबाट निर्माण गरेको साना किसान कृषि सहकारी संस्था लि. नलाइ धादिङको व्यवस्थापन नेपाल सरकार अर्थ मन्त्रालयका सचिव कृष्णहरि बाँस्कोटाको प्रमुख आतिथ्यमा हस्तान्तरण गरिएको थियो ।



२०६९ असोज १२ गते अर्थ मन्त्रालयका सह-सचिव श्री वैकुण्ठ अर्याल, उप-सचिव श्री शशिन्द्र केशरी पौडेल, एसियाली विकास बैङ्कका लघु वित्त विज्ञ श्री नरहरी ढकाल र राष्ट्रिय बैङ्क तालिम प्रतिष्ठानका प्रमुख कार्यकारी अधिकृत श्री सञ्जिव सुब्बा, कृषि विकास बैङ्क लि.का विभागीय प्रमुख श्री मनोहर श्रेष्ठ, साना किसान विकास बैङ्क लि.का प्रबन्धक श्री लिलाधर धितालज्यू लगाएत टोलीबाट कैलाली जिल्लाको अतरिया स्थित ३ वटा साना किसान कृषि सहकारी संस्था लि. मालाखेती, श्रीपुर र गेटाको कार्यालय भवन एवं उक्त संस्थाहरूबाट प्रवर्धित कृषि उपज बेचबिखन क्षेत्रीय हाट बजारको अवलोकन कार्य सम्पन्न भयो । सोही अवसरमा साना किसान कृषि सहकारी संस्था लि. गेटाका समूह नं. १५७ का सदस्य श्री सिर्जना पाठकले संस्थाबाट रु. २ लाख पचास हजार कर्जा लिई ३ बिगाहा खेत ठेक्कामा लिई गरेको माछापालन व्यवसायको अवलोकन गरियो ।

त्यसै गरी श्री किथि देवी कामी (समूह नं. ३५ का सदस्य) ले संस्थाबाट रु. २ लाख कर्जा लिई कुटान



पिसान मिल (व्यवसाय सञ्चालन गर्नुपूर्व श्रीमान् विक्रम वि.क. भारतको महाराष्ट्रमा चौकिदारको रूपमा काम गर्दथे) स्थापना गरी हाल रु. ६ लाख सम्पत्ती बनाउ सफल भएको परियोजना अवलोकन गरियो । यस मिलमा सबै जातका मानिसले कुटान पिसान गर्ने गर्दा सामाजिक रूपान्तरणमा सहयोग भएको देखियो ।

सोही दिन साना किसान सहकारी संस्थाहरू क्रमशः मालाखेती, श्रीपुर र गेटा मिलेर सुदूरपश्चिमको कृषि बजार बनाउने योजना साथ नेपाल सरकारको सहयोगमा निर्माण भएको कृषि बजारको अवलोकन गरियो । प्रमुख अतिथि अर्थ मन्त्रालयका सह-सचिव श्री वैकुण्ठ अर्यालले “३ वटा संस्था मिलेर साभ्का काम गरेको प्रशंनीय छ र अन्य ठाउँ भन्दा पृथक लाग्यो । हामीले शहरका सहकारीलाई हेरी नीति नबनाई गाउँका सहकारीलाई हेरी सहकारी सम्बन्धी नीति तर्जुमा गर्नुपर्दछ भन्ने कुरामा जोड दिनुभएको थियो । यही सन्दर्भमा सरकारले ३ खम्बे अर्थ नीति ल्याएको बताउनुभएको थियो । वहाँले समयमा मल सरकारले उपलब्ध गराउन नसकेको स्वीकार गर्दै आगामी दिनमा सुधार गर्ने” बताउनुभएको थियो ।



१४ गतेका दिन श्री पार्वती देवी खडायतले संस्थाबाट रु. २० हजार कर्जा लिई गरेको बाखापालन परियो जनाबाट १३ जनाको परिवारलाई जिवन धान्ने वाटो निर्माण भएको देखियो ।

सोही दिन साना किसान कृषि सहकारी संस्था लि. सुडा, कञ्चनपुरका सदस्यहरूले सञ्चालन गरेका विभिन्न परियोजनाहरूको अवलोकन गरिएको थियो भने साना किसान सहकारी संस्था लि. दैजी कञ्चनपुर, चौमाला (कैलाली), श्रीपुर (कैलाली) र बौनिया (कैलाली) को समेत अवलोकन गरिएको थियो ।

साना किसान कृषि सहकारी संस्था लि. श्रीपुर, कैलालीको समूह नं. १०९ का सदस्य खेम वि.क.ले संस्थाबाट रु. २ लाख कर्जा लिई आधुनिक कृषि औजार कारखाना सञ्चालन गरेका छन् । यस कारखानामा ७ जनालाई थप रोजगार समेत दिइएको छ ।



उक्त संस्थाका सदस्य श्री जनक लाल चौधरीले संस्थाबाट कर्जा लिई बङ्गुरपालन, कुटान पिसान मिल र कम्प्युटर पसल सञ्चालन गरेको पाईयो ।

२०६९ साल असोज १५ र १६ गतेनेपाल राष्ट्र बैङ्कका गभर्नर डा. युवराज खतिवडा, साना किसान विकास बैङ्कका अध्यक्ष श्री खेमबहादुर पाठक, प्रमुख कार्यकारी अधिकृत श्री जलनकुमार शर्मा, GIZ का Country Director Mr. Heide Gutsche, शुष्मा वज्राचार्य र श्री असिम पाण्डे, नेपाल कृषि सहकारी केन्द्रीय सङ्घ लि.का महाप्रबन्धक श्री रुद्र भट्टराई, साना किसान विकास बैङ्कका वरिष्ठ प्रबन्धक श्री भलेन्द्र भट्टराई, इलाका प्रबन्धक श्री गणेश भट्टराई लगायतको टोलीले ईलाम जिल्लाको चुलाचुलीमा आयोजित साना किसान सहकारी संस्थाहरूको साना किसान विकास बैङ्कसँग आवद्धता कार्यक्रममा भाग लिएको थियो । विगत द्वन्द्वोत्तर समयमा माओवादी क्यान्टोनमेन्ट एरियाका आम जनताहरूलाई पी.एल.सी. कक्षा तथा अन्य सामाजिक सामुदायिक क्रियाकलापमा सहयोग गर्दै आएको जी.आई.जेड. शान्तिका लागि सहयोग कार्यक्रमले नेपाल कृषि सहकारी केन्द्रीय सङ्घसँगको सहकार्यमा विगतका वर्षहरूदेखि समुदायकै स्वामित्व र व्यवस्थापनमा ती क्षेत्रहरूमा दिगो संस्थागत विकासका लागि साना किसान अनुसरण कार्यक्रम सञ्चालन गर्दै आएकोमा उक्त संस्थाहरूलाई साना किसान विकास बैङ्कमा आवद्ध गर्ने सिलसिलामा यो

कार्यक्रम आयोजना गरिएको थियो । कार्यक्रममा साना किसान कृषि सहकारी संस्था लि. हरू दानावारी (ईलाम), चुलाचुली (ईलाम) र टाँडी (मोरङ) मा रहेका साना किसान सहकारी संस्थाहरूको बैङ्कसँग आवद्धता कार्यक्रम आयोजना गरिएको हो । असोज १६ गते का दिन गभर्नर डा. खतिवडाले साना किसान कृषि सहकारी संस्था लि. सिजुवा मोरङको दुग्ध चिस्यान केन्द्र एवं भवनको उद्घाटन गर्नुभएको थियो ।

२०६९ मङ्सिर ८-११ गते नेपाल सरकार, राष्ट्रिय योजना आयोगका माननीय उपाध्यक्ष दीपेन्द्रबहादुर क्षेत्री, साना किसान विकास बैङ्क लि. अध्यक्ष खेमबहादुर पाठक, प्रमुख कार्यकारी अधिकृत जलनकुमार शर्मा, कार्यक्रम संयोजक कृष्णप्रसाद लामिछाने, इलाका प्रबन्धक राजकुमार यादव लगायत स्थानीय डिभिजन सहकारी कार्यालयका प्रमुखहरू, स्थानीयस्तरका कार्यालयका प्रतिनिधिहरू र स्थानीयस्तरका पत्रकारहरू सहितको एक उच्च स्तरीय टोलीले जनकपुर अन्तर्गतका साना किसान कृषि सहकारी संस्था लि. हरूको गतिविधिहरूको अवलोकन गर्‍यो ।



धनुषा महेन्द्रनगर स्थित साना किसान कृषि सहकारी संस्था लि.को भवन निर्माण स्थल, साना किसान महिला सदस्यद्वारा सञ्चालित मसला मिल, पशुपालन कार्यक्रम र हाँसपालन व्यवसाय आदिको अवलोकन गरेको थियो । अवलोकनका क्रममा कतारमा ४/५ वर्ष दुःख गरी अपेक्षाकृत आम्दानी हुन नसके पछि नेपाल फर्केर केही गर्ने आशामा साना किसान सहकारी संस्था महेन्द्रनगरको

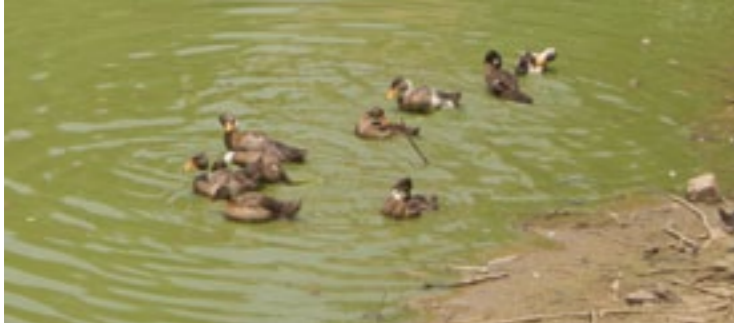

समूहमा आवद्ध भई घर सल्लाहमा एउटा पोखरी भाडामा लिई हाँसपालन गरेका फिछडिएका वर्गको साना किसानको कार्य अनुकरणीय रहेको थियो । निजले दैनिक हाँसको अण्डाबाट रु. २,०००/- आम्दानी गर्ने गरेको र अझै व्यवसाय विस्तार गरी आफूजस्तै दुःख पाएका युवाहरूलाई विदेश नगई स्वदेशमा नै केही गर्न सम्भव छ भन्ने कुरा अवगत गराउने मनसाय भएको सुनाए । साना किसान सहकारी संस्था लि. दिगम्बरपुरका किसानहरूको ५० विगाहा जग्गामा लगाइएका तरकारी खेती, पशुपालन परियोजना, उखु खेती तथा भैसीपालन कार्यक्रम उत्पादक रहेको छ । साना किसानहरूको लगानी समेतमा भन्दा रु. ३० लाखको लगानीमा तालिम हल सहितको सामुदायिक भवन निर्माण सम्पन्न गरेको पाइयो । धनुषा जिल्लाको पुस्पलपुर संस्थाको सामुदायिक भवन, साना किसान कृषि सहकारी संस्था लि. भरतपुरका सदस्यहरूबाट संस्थाको सामुदायिक भवन निर्माण स्थलमा सामुदायिक इनार निर्माण गर्ने कार्यक्रम रहेको र उक्त इनार खन्ने कार्यको शुभारम्भ राष्ट्रिय योजना आयोगका माननीय उपाध्यक्ष दीपेन्द्रबहादुर क्षेत्रीको बाहुलीबाट सुसम्पन्न भएको

थियो । साथै उक्त टोलीले धनुषा जिल्ला स्थित साना किसान कृषि सहकारी संस्था लि. रघुनाथपुरको सामुदायिक भवन उद्घाटन तथा सधारण सभामा सहभागी भएको थियो । सो समयमा उक्त अवलोकन टोलीले साना किसान कृषि सहकारी संस्था लि. जब्दी सर्लाहीको संलग्नतामा बैङ्गवाट साना किसान सहकारी अनुसरण गरिएका रानीगञ्ज र परवानीपुर का भन्दा ३०० भन्दा बढी नयाँ साना किसान महिला सदस्यहरूको सहभागितामा जब्दी संस्थाले आयोजना गरेको अन्तरक्रिया कार्यक्रममा सहभागी भएको थियो । यसै गरी साना किसान कृषि सहकारी संस्था लि. शङ्करपुर, सर्लाहीको दुध चिस्यान केन्द्रको उद्घाटन तथा सधारण सभामा सहभागी भएको थियो । अवलोकन पछि राष्ट्रिय योजना आयोगका माननीय उपाध्यक्ष दीपेन्द्रबहादुर क्षेत्रीले साना किसानहरूको कामको प्रगति हेर्न पाउँदा आफूलाई गर्व महसुस भएको बताउँदै यस कार्यक्रमले साह्रै राम्रो काम गरेको पाएको बताउनुभयो ।

२०६९, पौष ६ र ७ गते दुई दिन सम्माननीय प्रधानमन्त्रीका सल्लाहकार श्री रामेश्वर खनाल, अर्थविद एवं अर्थ मन्त्रालयका पूर्व वरिष्ठ आर्थिक सल्लाहकार श्री केशव आचार्य सहितको एक उच्चस्तरीय टोलीले मकवानपुर, चितवन र धादिङ्ग जिल्ला स्थित साना किसान कृषि सहकारी संस्था लि. हरुवाट सञ्चालित कार्यक्रमहरूको अवलोकन गर्नुभयो । साना किसान सहकारी संस्था लि. मनहरीको नवनिर्मित बहुउद्देश्यीय कृषि भवनको उद्घाटन गर्दै श्री रामेश्वर खनालले “२ वर्ष अघि साना किसान सहकारी संस्था र ती संस्थामा आवद्ध किसानहरूको अवस्था र मर्का बुझ्न डुमरवाना,

मनहरी, सलाङ्ग र कुम्पुर संस्थामा आउँदा देखिएको लगा-नीका लागि वित्तीय स्रोतको कमि आपूर्तिको निमित्त तत्काल साना किसान विकास बैंक मार्फत पशुपालन तथा स्वरोजगार कर्जा उपलब्ध गराउने सम्बन्धमा गरिएको निर्णय आज सही भएको अनुभूति गर्न पाउँदा खुशी लागेको” बताउनु भयो । सरकारी पैसाको सही ढंगबाट उपयोग हुन नसकेको गुनासाहरू आइरहेको सन्दर्भमा साना किसानले भने त्यो पैसाको राम्रो सदुपयोग गरेको मा उहाँले खुसी व्यक्त गर्नु भएको थियो । कार्यक्रममा श्री केशव आचार्यले संस्थाले व्यावसायिकता हासिल गर्नु पर्ने र अरुको भर पर्नुभन्दा पनि आफ्नै स्रोत र साधनको अधिकतम परिचालन गरी आत्मनिर्भरता तर्फ उन्मुख हुन सकेमा आफ्नो काम आफै गर्नमा सहजता प्राप्त हुने कुरामा जोड दिनु भयो । समारोहहरूमा पूर्व सांसद गोविन्दराम चेपाङ्ग, बैंकका अध्यक्ष श्री खेम बहादुर पाठकले संबोधन बैंकका कार्यक्रम सञ्चालक कृष्ण प्रसाद लामिछाने, संघका प्रतिनिधिहरू स्थानीय निकायहरूका प्रतिनिधिहरूले सम्बोधन गर्नु भएको थियो ।

उक्त टोलीले साना किसान सहकारी संस्था लि. मनहरीको संस्थागत सक्रियता र सहयोगमा सञ्चालित कृषि सामग्री, उपभोक्ता भण्डार, साना किसानहरूको उत्पादनको बजारीकरण कार्यक्रम, दुध चिस्यान केन्द्रको अवलोकन गर्नुभयो । त्यसै गरी मनहरी वडा नं. ४ स्थित सामुदायिक लिफ्ट सिंचाइबाट २८ मिटर उचाईमा रहेको भण्डै १० विगाहा सुख्खा भूमिलाई यस सिंचाइले उर्वर भूमिमा परिणत गरी बाह्रै महिना खेती बाली लगाउन योग्य बनाएको परियोजना, मनहरी ४ स्थित

साना किसान सदस्य चन्द्रकला बर्तौलाको व्यावसायिक गाईपालन कार्यक्रममा, सदस्य रामशरण कालाखेतीले पालेका ५००० कुखुराको फर्म आदिको पनि अवलोकन गरियो ।

यसै गरी साना किसान कृषि सहकारी संस्था लि. पर्साखैरहनीको ऋण सहयोगमा २१ वर्षे युवा जनक शिवाकोटीले गरीबीबाट मुक्ति पाउन



विदेश जान तयार गरेको पासपोर्टलाई सिरानीमा नै राखी माली गाईको दुध उत्पादन देखेर गाईबाटै यही केही गर्न सकिन्छ भनि सञ्चालन गरेको गाइपालन कार्यको अवलोकन गरियो ।

साना किसान कृषि सहकारी संस्था लि. कुम्पुर, धादिङ्गको ऋण सहयोगमा कुम्पुर निवासी श्री राजेन्द्र घले र निजको दिदिदले संयुक्तरूपमा सफलतापूर्वक सञ्चालन गर्दै आएको “क्रिस बेकरी” उद्योगको अवलोकन गर्नुभयो । यस उद्योगले प्रत्यक्ष ८ जनालाई र अप्रत्यक्षरूपमा ६ जना गरी १४ जनालाई रोजगारीको अवसर उपलब्ध गराएको पाइयो ।



पूर्व अर्थ सचिव एवं प्रधानमन्त्रीका आर्थिक सल्लाहकार श्री रामेश्वर खनाल एवं अर्थविद श्री केशव आचार्य साना किसान सहकारी संस्था लि. मनहरी मकवानपुर अवलोकनको क्रममा



साना किसान सहकारी संस्था लि. मनहरी मकवानपुरको बहुउद्देश्यीय सहकारी कृषि भवन र सोको उद्घाटन गर्दै पूर्व अर्थ सचिव एवं प्रधानमन्त्रीका आर्थिक सल्लाहकार श्री रामेश्वर खनाल (दायाँ)



साना किसान कृषि सहकारी संस्था लि.गेटाका समूह नं.१५७ का सदस्य  
श्री सिर्जना पाठकले संस्थाबाट रु. २ लाख पचास हजार कर्जा लिई ३  
बिगाहा खेत ठेक्कामा लिई गरेको माछा पालन व्यवसाय



लेखापरीक्षकको  
**प्रतिवेदन**

# M. Khanal & Co., Chartered Accountants

Nepal Bank Building  
Dillibazar  
P.O. Box : 13364  
Kathmandu, Nepal.

Tel.: 4420903  
Fax : 977-1-4421596  
E-mail: mahesh.khanal@ntc.net.np

## साना किसान विकास बैंक लिमिटेडका शेयरवाला महानुभावहरु समक्ष लेखापरीक्षकको प्रतिवेदन

१. हामीले साना किसान विकास बैंक लिमिटेडको २०६९ आषाढ मसान्तको वासलात, सो मितिमा समाप्त भएको आ. व. २०६८/६९ को नाफा- नोक्सान हिसाब र नगद प्रवाह विवरणको लेखापरीक्षण सम्पन्न गरेका छौं। वित्तीय विवरणहरु प्रतिवेदनको उत्तरदायित्व व्यवस्थापनमा रहेको छ। व्यवस्थापनले तयार गरेका ती विवरणहरु उपर लेखापरीक्षणको आधारमा आफ्नो मन्तव्य जारी गर्नु हाम्रो उत्तरदायित्व हो।

२. नेपाल लेखापरीक्षणमान र नेपाल राष्ट्र बैंकले जारी गरेको निर्देशनहरुको आधारमा लेखापरीक्षण सम्पन्न गरिएको छ। वित्तीय विवरण सारभूतरूपमा फलत आंकडाहरु छ भन्ने कुरामा विश्वस्त हुनका लागि लेखापरीक्षण योजना तयार गरी तदनुसार लेखापरीक्षण सम्पन्न गर्नुपर्दछ। वित्तीय विवरणमा उल्लेखित रकम र सुनाइएका अन्य विवरणलाई पुष्ट्याई गर्ने प्रमाणको छहके परीक्षण समेत लेखापरीक्षणमा समावेश हुन्छ। बैंकले अवलम्बन गरेको लेखा सिद्धान्त, व्यवस्थापनले गरेका महत्वपूर्ण अनुमान एवं वित्तीय विवरण प्रस्तुतिको सबैग स्थितिको मुन्याइन पुनि लेखापरीक्षणमा समावेश हुन्छ। लेखापरीक्षणले हाम्रो मन्तव्यलाई प्रमाण आधार प्रदान गर्ने कुरामा हामी विश्वस्त छौं।

३. उपरोक्त अनुसार वित्तीय विवरणहरुको परीक्षण गरी देहाय बमोजिम प्रतिवेदन गर्दछौं।

क) लेखापरीक्षणको क्रममा आवश्यक ट्राजेका सूचनाहरु एवम् सोधनी भएका कुराहरुको जवाफ पायौं।

ख) हाम्रो रायमा प्रस्तुत वित्तीय विवरणहरु बैंकले राखेको हिसाब किताबहरुसंग दुस्त छन् र तिनीहरु प्रचलित कानून तथा प्रचलन अनुसार तयार भएका छन्।

ग) हाम्रो रायमा बैंकका इलाका कार्यालयहरुबाट प्राप्त विवरणहरु स्वतन्त्र लेखा परीक्षण नगरिएको भएतापनि लेखापरीक्षणको निमित्त पर्याप्त छन्।

घ) हाम्रो रायमा, हामीले प्राप्त गरेसम्मको सूचना, स्पष्टीकरण र बैंकको हिसाब किताबको लेखापरीक्षणको सिनसिलामा संचालक समिति वा कुनै संचालक वा कुनै कर्मचारीले जानाजानी लेखा सम्बन्धि कानूनी व्यवस्था विरुद्ध कामकाज गरेको वा बैंकलाई हानी-नोक्सानी गरेको वा बैंकको कोषको हितानिना गरेको वा नेपाल राष्ट्र बैंकको निर्देशन उल्लंघन गरेको तथा यसका निक्षेपकर्ताहरुको हित वा सुरक्षा विरुद्ध काम गरेको हाम्रो जानकारीमा आएको छैन।

ङ) हाम्रो रायमा बैंकले पूजीकोष तथा नोक्सानी व्यवस्था प्रमाणित मासामा राखेको छ। बैंकको हिसाब किताबको परीक्षणबाट बैंकको कारोबार आफ्नो अधिकार भित्र रहेको पायौं।

च) हाम्रो रायमा तथा हामीले पाएसम्मको सूचना एवं स्पष्टीकरणको आधारमा प्रचलित कानूनका आधारमा रहि लागू गर्न सकिने हदसम्म संलग्न वित्तीय विवरण नेपाल लेखामान अनुसार तयार पारिएको छ र सो मा संलग्न गरिएका टिप्पणीहरुकासाथ अध्ययन गर्दा,

क) वासनातले बैंकको आषाढ ३१, २०६९ (१५ जुलाई २०१२) को आर्थिक अवस्था तथा,

ख) नाफा नोक्सान हिसाब तथा नगद प्रवाह विवरणले क्रमशः बैंकको उक्त मितिमा समाप्त वर्षको संचालन नतिजा तथा नगद प्रवाहको उचित तथा यथार्थ चित्रण गर्दछ।

मिति: २०६९/१६/३  
स्थान: काठमाडौं, नेपाल



*M. Khanal*

सी.ए. महेश खनाल  
नि. एम. खनाल एण्ड कम्पनी  
चाटर्ड एकाउण्टेण्ट्स

# साना किसान विकास बैंक लिमिटेड

२०६५ साल आषाढ मसान्तको  
वासलात

| पूँजी तथा दायित्व            | अनुसूची | यस वर्ष रु.             | गत वर्ष रु.             |
|------------------------------|---------|-------------------------|-------------------------|
| १. शेयर पूँजी                | ४.१     | १४०,०००,०००.००          | १२८,७८७,६००.००          |
| २. जगेडा तथा कोषहरु          | ४.२     | ३४८,५३४,२११.३४          | २६९,६७४,३१७.८३          |
| ३. ऋणपत्र तथा बन्ड           | ४.४     | -                       | -                       |
| ४. तिर्न बाँकी कर्जा सापट    | ४.४     | ३,२०७,४४८,४२२.६१        | २,१५५,०९२,२६६.९७        |
| ५. निक्षेप दायित्व           | ४.५     | -                       | -                       |
| ६. भुक्तानी दिनुपर्ने विलहरु | ४.६     | -                       | -                       |
| ७. प्रस्तावित नगद लाभाँश     |         | -                       | -                       |
| ८. आयकर दायित्व              |         | २९०,३१४.१२              | ६५६,९१२.५६              |
| ९. अन्य दायित्व              | ४.७     | २५२,०३७,०६७.९४          | १४५,५२८,८६८.२८          |
| <b>कुल पूँजी तथा दायित्व</b> |         | <b>३,९४८,३१०,०१६.०१</b> | <b>२,६९९,७३९,९६५.६४</b> |

| सम्पत्ति                                 | अनुसूची | यस वर्ष रु.             | गत वर्ष रु.             |
|--|---------|-------------------------|-------------------------|
| १. नगद मौज्जात                           | ४.८     | १,६३२,२८३.११            | १,१९९,६८५.५६            |
| २. नेपाल राष्ट्र बैंकमा रहेको मौज्जात    | ४.९     | १५,०००,०००.००           | १२,०००,०००.००           |
| ३. बैंक/वित्तीय संस्थामा रहेको मौज्जात   | ४.१०    | १८९,५७८,८७३.८०          | ७१,८३८,४८४.५२           |
| ४. माग तथा अल्प सुचनामा प्राप्त हुने रकम | ४.११    | ९३४,७१५,६४२.४६          | ६२४,४०५,७६०.३४          |
| ५. लगानी                                 | ४.१२    | १४०,५४६,६६६.०४          | १२७,०१०,०००.००          |
| ६. कर्जा सापट तथा विल खरीद               | ४.१३    | २,६२०,२५३,११४.३१        | १,८३२,२४७,७३३.००        |
| ७. स्थीर सम्पत्ति                        | ४.१४    | ८,९५३,८३६.९२            | ९,९८५,९५०.६६            |
| ८. गैर बैकिङ सम्पत्ति                    | ४.१५    | -                       | -                       |
| ९. अन्य सम्पत्ति                         | ४.१६    | ३७,६२९,५९९.३७           | २१,०५२,३५१.५६           |
| <b>कुल सम्पत्ति</b>                      |         | <b>३,९४८,३१०,०१६.०१</b> | <b>२,६९९,७३९,९६५.६४</b> |

|                                   |                 |
|-----------------------------------|-----------------|
| सम्भावित दायित्व                  | अनुसूची ४.१७    |
| सञ्चालकहरुको घोषणा                | अनुसूची ४.२९    |
| पूँजीकोष तालिका                   | अनुसूची ४.३०    |
| जोखिम भारित सम्पत्ति विवरण तालिका | अनुसूची ४.३०(क) |
| प्रमुख सूचकाङ्कहरु                | अनुसूची ४.३१    |
| प्रमुख लेखा नीतिहरु               | अनुसूची ४.३२    |
| लेखा सम्बन्धी टिप्पणीहरु          | अनुसूची ४.३३    |

४.१ देखि ४.१७ सम्मका अनुसूचीहरु वासलातका अभिन्न अंग हुन्।

हाम्रो छुट्टै प्रतिवेदनको आधारमा

|                            |  |   |                              |   |
|----------------------------|--|---|------------------------------|---|
| (लिलाधर धिताल)<br>प्रबन्धक | (जलन कुमार शर्मा)<br>प्रमुख कार्यकारी अधिकृत | सागर चन्द्र जोशी - सञ्चालक<br>डा.शिवराम प्रसाद कोइराला - सञ्चालक<br>ईश्वर मान श्रेष्ठ- सञ्चालक<br>चाँदनी ढकाल - सञ्चालक<br>धर्मराज आत्रेय - सञ्चालक<br>डा.उमाकान्त सिलवाल - सञ्चालक | (खेम बहादुर पाठक)<br>अध्यक्ष | (सि.ए. महेश खनाल)<br>एम. खनाल एण्ड कम्पनी |
|----------------------------|--|---|------------------------------|---|

## साना किसान विकास बैंक लिमिटेड

मिति २०६८।०४।०९ देखि २०६८।०३।३१ सम्म  
नाफा नोक्सान हिसाव

## साना किसान विकास बैंक लिमिटेड

मिति २०६८।०४।०९ देखि २०६८।०३।३१ सम्म  
नाफा नोक्सान बाँडफाँड हिसाव

| विवरण                                       | अनुसूची | यस वर्ष रु.     | गत वर्ष रु.    |
|---|---------|-----------------|----------------|
| १. व्याज आम्दानी                            | ४.१८    | ३१७,१६९,९७१.३१  | १८५,०५३,९६३.०७ |
| २. व्याज खर्च                               | ४.१९    | १७५,५९२,१७४.३०  | १०४,५७७,८३३.४९ |
| खुद व्याज आम्दानी                           |         | ८०,४७६,१२९.५८   | ६०,५७६,६६७.६७  |
| ३. कर्मिसन तथा डिस्काउन्ट                   | ४.२०    | ११६,०१४.६२      | ११३,३५७.३३     |
| ४. अन्य सञ्चालन आम्दानी                     | ४.२१    | १,५१९,४१५.६४    | १,२३९,४८१.११   |
| ५. सट्टी घटवढ आम्दानी                       | ४.२२    | -               | -              |
| कुल सञ्चालन आम्दानी                         |         | १,४३,२१३,२२७.२७ | ८१,८२८,९६८.०२  |
| ६. कर्मचारी खर्च                            | ४.२३    | २०,०५०,४६१.८७   | १३,१६८,६४०.०४  |
| ७. अन्य सञ्चालन खर्च                        | ४.२४    | १२,४१८,९६१.०२   | ९,७९४,६३४.४१   |
| ८. सट्टी घटवढ नोक्सान                       | ४.२२    | -               | -              |
| सम्भावित नोक्सानी अघिको सञ्चालन मुनाफा      |         | ११०,७४३,८०४.३८  | ५८,९४५,६९३.५७  |
| ९. सम्भावित नोक्सानी व्यवस्थाहरु            | ४.२५    | ४६,९१६,४२३.६७   | १५,८६८,५७४.००  |
| सञ्चालन मुनाफा                              |         | ६३,८२७,३८०.७१   | ४३,०७७,११९.५७  |
| १०. गैर सञ्चालन आम्दानी/खर्च                | ४.२६    | -               | -              |
| ११. सम्भावित नोक्सानी व्यवस्थाबाट फिर्ता    | ४.२७    | ३६,२३९,७२८.००   | ३,१७३,५४०.००   |
| नियमित कारोबारबाट भएको मुनाफा               |         | १००,०६७,१०८.७१  | ४६,२५०,६५९.५७  |
| १२. असमान्य कारोबारहरुबाट भएको आम्दानी/खर्च | ४.२८    | -               | -              |
| सम्पूर्ण कारोबार समावेश पछिको खुद मुनाफा    |         | १००,०६७,१०८.७१  | ४६,२५०,६५९.५७  |
| १३. कर्मचारी बोनस व्यवस्था                  |         | ९,०९७,००९.८८    | ४,२०४,६०५.४२   |
| १४. आयकर व्यवस्था                           |         | २७,५८०,२१४.५१   | १२,९७६,०७८.०४  |
| ● यस वर्षको कर व्यवस्था                     |         | २७,८७१,०९३.६९   | १२,९७९,०३०.००  |
| ● विगत वर्षसम्मको कर व्यवस्था               |         | -               | -              |
| ● यस वर्षको स्थगन कर आम्दानी/खर्च           |         | (२९०,८७९.१७)    | (२,९५१.९६)     |
| खुद नाफा/नोक्सान                            |         | ६३,३८९,८८४.३२   | २९,०६९,९७६.११  |

४.१८ देखि ४.२८ सम्मका अनुसूचीहरू नाफा नोक्सान हिसावका अभिन्न अंग हुन् ।

हाम्रो छुट्टै प्रतिवेदनको आधारमा

(लिलाधर धिताल) प्रबन्धक (जलन कुमार शर्मा) प्रमुख कार्यकारी अधिकृत सागर चन्द्र जोशी - सञ्चालक डा.शिवराम प्रसाद कोइराला - सञ्चालक ईश्वर मान श्रेष्ठ- सञ्चालक चाँदनी ढकाल - सञ्चालक धर्मराज आत्रेय - सञ्चालक डा.उमाकान्त सिलवाल - सञ्चालक (खेम बहादुर पाठक) अध्यक्ष (सि.ए. महेश खनाल) एम. खनाल एण्ड कम्पनी

| विवरण  | अनुसूची | यस वर्ष रु.    | गत वर्ष रु.   |
|--|---------|----------------|---------------|
| आम्दानी  |         |                |               |
| १. गत वर्षसम्मको संचित मुनाफा                  |         | ३९,७६७,१६५.६१  | २१,७५६,७३२.३८ |
| २. यस वर्षको मुनाफा                            |         | ६३,३८९,८८४.३२  | २९,०६९,९७६.११ |
| ३. सट्टी घटवढ कोष                              |         | -              | -             |
| जम्मा  |         | १०३,१५७,०४९.९३ | ५०,८२६,७०८.४९ |
| खर्च   |         |                |               |
| १. गत वर्षसम्मको संचित नोक्सान                 |         | -              | -             |
| २. यस वर्षको नोक्सान                           |         | -              | -             |
| ३. साधारण जगेडा कोष                            |         | १२,६७७,९७६.८६  | ५,८१३,९९५.२२  |
| ४. भैपरी आउने जगेडा                            |         | -              | -             |
| ५. संस्था विकास कोष                            |         | -              | -             |
| ६. लाभांश समीकरण कोष                           |         | -              | -             |
| ७. कर्मचारी सम्बन्धी जगेडाहरू (कल्याणकारी कोष) |         | ३,१६९,४९४.२२   | १,४५३,४९८.८१  |
| ८. प्रस्तावित लाभांश                           |         | -              | -             |
| ९. प्रस्तावित बोनस शेयर                        |         | -              | -             |
| १०. विशेष जगेडा कोष                            |         | -              | -             |
| ११. सट्टी घटवढ कोष                             |         | -              | -             |
| १२. पुँजी फिर्ता जगेडा कोष                     |         | -              | -             |
| १३. पुँजी समायोजन कोष                          |         | -              | -             |
| १४. पुनरस्थापना कोष                            |         | १,९०१,६९६.५३   | ८७२,०९९.२८    |
| १५. संस्थागत सुदृढीकरण कोष                     |         | ६,३३८,९८८.४३   | २,९०६,९९७.६१  |
| १६. लगानी समायोजन कोष                          |         | -              | १०,०००.००     |
| १७. स्थगन कर जगेडा कोष                         |         | २९०,८७९.१७     | २,९५१.९६      |
| १८. गत वर्षको समायोजन                          |         | -              | -             |
| जम्मा  |         | २४,३७९,०३५.२१  | ११,०५९,५४२.८८ |
| ४. संचित मुनाफा/(नोक्सान)                      |         | ७८,७७८,०१४.७२  | ३९,७६७,१६५.६१ |

हाम्रो छुट्टै प्रतिवेदनको आधारमा

(लिलाधर धिताल) प्रबन्धक (जलन कुमार शर्मा) प्रमुख कार्यकारी अधिकृत सागर चन्द्र जोशी - सञ्चालक डा.शिवराम प्रसाद कोइराला - सञ्चालक ईश्वर मान श्रेष्ठ- सञ्चालक चाँदनी ढकाल - सञ्चालक धर्मराज आत्रेय - सञ्चालक डा.उमाकान्त सिलवाल - सञ्चालक (खेम बहादुर पाठक) अध्यक्ष (सि.ए. महेश खनाल) एम. खनाल एण्ड कम्पनी

# साना किसान विकास बैंक लिमिटेड

## इक्वीटीमा भएको परिवर्तन सम्बन्धि विवरण

### आ.व. २०६८/६९ (रु.)

| विवरण   | शेयर पुँजी     | सञ्चित नाफा/नोक्सान              | साधारण जगोडा कोष | पुँजगत जगोडा/अनुदान कोष | शेयर प्रिमियम घटबढ | स्थान कर जगोडा कोष | अन्य जगोडा तथा कोष | कुल रकम                         |
|---|----------------|----------------------------------|------------------|-------------------------|--------------------|--------------------|--------------------|---------------------------------|
| शुरु मौज्जात स्थान कर                               | १२८,७८७,६००.०० | ३९,७६७,१६५.६१                    | १४,८३९,८२०.४१    | ९,४२,४७,७८९.००          | -                  | ३९,६,८३४.६०        | १२०,४२२,७०८.२१     | ३९,६,८३४,६००.००                 |
| समायोजित शुरु मौज्जात                               | १२८,७८७,६००.०० | ३९,७६७,१६५.६१                    | १४,८३९,८२०.४१    | ९,४२,४७,७८९.००          | -                  | ३९,६,८३४.६०        | १२०,४२२,७०८.२१     | ३९,६,८३४,६००.००                 |
| समायोजन यस वर्षको नाफा नाफा बाँडफाँड                |                | ६३,३८९,८८८.३२<br>(२४,०८८,१५६.०४) | १२,६७७,९७६.८६    |                         |                    |                    | ६,२४०,६८४.९६       | ६३,३८९,८८८.३२<br>(३,१६९,४९४.२२) |
| शेयर पुँजी थप यस वर्ष थप अन्य कोष प्रस्तावित लाभांश | ११,२१२,४००.००  |                                  |                  | १४,९१८,३०६.४१           |                    |                    | ३,७२१,१९७.००       | ११,२१२,४००.००<br>१८,६३९,५०३.४१  |
| स्थान कर जगोडा कोष                                  |                | (२९०,८७९.१७)                     |                  |                         |                    | २९०,८७९.१७         |                    |                                 |
| अन्तिम मौज्जात                                      | १४०,०००,०००.०० | ७८,७७६,०१४.७२                    | २७,५१७,७९७.२७    | १०९,१६६,०९५.४१          | -                  | ६,८७,७१३.७७        | १३२,३८४,५९०.१७     | ४,८८,५३४,२११.३४                 |

हाम्रो छुट्टै प्रतिवेदनको आधारमा

(लिलाधर धिताल) प्रबन्धक (जलन कुमार शर्मा) प्रमुख कार्यकारी अधिकृत (सि.ए. महेश खनाल) एम. खनाल एण्ड कम्पनी

(खेम बहादुर पाठक) अध्यक्ष

सागर चन्द्र जोशी - सञ्चालक  
डा.शिवराम प्रसाद कोइराला - सञ्चालक  
ईश्वर मान श्रेष्ठ- सञ्चालक  
चाँदनी ढकाल - सञ्चालक  
धर्मराज आत्रेय - सञ्चालक  
डा.उमाकान्त सिलवाल - सञ्चालक

## साना किसान विकास बैंक लिमिटेड

### मिति २०६८।०४।०९ देखि २०६९।०३।३१ सम्म

### नगद प्रवाह विवरण

| विवरण   | यस वर्ष रु.        | गत वर्ष रु.        |
|---|--------------------|--------------------|
| (क) कारोबार संचालनबाट नगद प्रवाह                                  | (९६२,४९८,५१३.४६)   | (१,२७९,०६७,१४३.६२) |
| १. नगद प्राप्त  | ३०२,२४५,८०६.७९     | १७१,७५६,९३२.०७     |
| १.१ व्याज आम्दानी   | ३०२,००१,०९०.१२     | १७१,६०४,३८८.४९     |
| १.२ कमीशन तथा डिफ्फाउन्ट आम्दानी                                  | ११६,०१४.६२         | ११३,३५७.३३         |
| १.३ विदेशी विनिमय कारोबारबाट आम्दानी                              | -                  | -                  |
| १.४ अपलेखित कर्जाको असुली   | -                  | -                  |
| १.५ अन्य आम्दानी  | १२८,७०२.०५         | ३९,१८६.२५          |
| २. नगद भुक्तानी   | २२२,३२४,३९१.०१     | १३५,२९३,८८७.७४     |
| २.१ व्याज खर्च  | १६६,०१५,३५५.१७     | ९९,९६४,६०८.३६      |
| २.२ कर्मचारी खर्च   | १८,१६३,५८६.६८      | १२,१२६,९६८.०४      |
| २.३ कार्यालय संचालन खर्च  | ९,९०७,७५७.०४       | ७,८२०,००७.७२       |
| २.४ आयकर भुक्तानी   | २८,२३७,६९२.१२      | १५,३८२,३०३.६२      |
| २.५ अन्य खर्च   | -                  | -                  |
| कार्यगत पुँजी गतिविधि अघिको नगद प्रवाह                            | ७९,९२१,४१५.७८      | ३६,४६३,०४४.३३      |
| संचालन सम्बन्धि चालु सम्पत्तिमा कमी/(वृद्धि)                      | (१,१२५,२७८,३२७.७४) | (१,३४१,८९५,२९७)    |
| १. माग तथा अल्प सूचनामा प्राप्त हुने रकममा कमी/(वृद्धि)           | (३१०,३०९,८८२.१२)   | (५६८,३६५,६०४.६९)   |
| २. अन्य अल्पकालीन लगानीमा कमी/(वृद्धि)                            | -                  | -                  |
| ३. कर्जा तथा विल्स खरीदमा कमी/(वृद्धि)                            | (७९८,६८२,०७९.९८)   | (७६१,३८०,९२१.००)   |
| ४. अन्य सम्पत्तिमा कमी/(वृद्धि)                                   | (१६,२८६,३६६.६४)    | (१२,१४८,७७१.२४)    |
| संचालन सम्बन्धि चालु दायित्वमा कमी/(वृद्धि)                       | ८२,८५८,३९८.५०      | २६,३६५,१०८.९८      |
| १. निक्षेपमा दायित्वमा (कमी)/(वृद्धि)                             | -                  | -                  |
| २. सर्टिफिकेट अफ डिपोजिटमा (कमी)/(वृद्धि)                         | -                  | -                  |
| ३. अल्पकालीन सापटीमा (कमी)/(वृद्धि)                               | -                  | -                  |
| ४. अन्य दायित्वमा (कमी)/(वृद्धि)                                  | ८२,८५८,३९८.५०      | २६,३६५,१०८.९८      |
| (ख) लगानी कारोबारमा नगद प्रवाह                                    | ७२,७२७.६५          | (६,२००,१४७.०६)     |
| १. दीर्घकालिन लगानीमा कमी/(वृद्धि)                                | (१३,५३६,६६६.०४)    | (९,९९०,४४५.००)     |
| २. स्थीर सम्पत्तिमा कमी/(वृद्धि)                                  | (१,५५९,४८७.५०)     | (९,६५९,२७६.६४)     |
| ३. दीर्घकालिन लगानीमा व्याज आम्दानी                               | १५,१६८,८८१.१९      | १३,४४९,५७४.५८      |
| ४. लाभांश आम्दानी   | -                  | -                  |
| ५. अन्य   | -                  | -                  |
| (ग) वित्तीय श्रोत कारोबारबाट नगद प्रवाह                           | १,०८३,५९८,७७२.६४   | १,३२७,५९२,०८६.६१   |
| १. दीर्घकालिन ऋण (बण्ड, डिबेन्चर आदि) मा वृद्धि/(कमी)             | १,०६२,७७९,०८७.६४   | १,३०८,३७०,३५७.१९   |
| २. शेयर पुँजीमा वृद्धि/(कमी)                                      | ११,२१२,४००.००      | -                  |
| ३. अन्य दायित्वमा वृद्धि/(कमी)                                    | २०,०३०,२९७.००      | ९,२२९,७२९.४२       |
| ४. नेपाल राष्ट्र बैंकबाट प्राप्त सहूलियत/पुनरकर्जामा वृद्धि/(कमी) | (१०,४२२,९३२.००)    | १०,०००,०००.००      |
| (घ) नगद तथा बैंक मौज्जातको विनिमय दरमा भएको फरकबाट आम्दानी/ खर्च  | -                  | -                  |
| (ङ) यस वर्षको सम्पूर्ण गतिविधिबाट नगद प्रवाह                      | १२१,१७२,९८६.८३     | ४२,३२४,७९५.९३      |
| (च) नगद तथा बैंकमा रहेको शुरु मौज्जात                             | ८५,०३८,१७०.०८      | ४२,७९३,३७४.१५      |
| (छ) नगद तथा बैंकमा रहेको अन्तिम मौज्जात                           | २०६,२११,१५६.९१     | ८५,०३८,१७०.०८      |

(लिलाधर धिताल) प्रबन्धक (जलन कुमार शर्मा) प्रमुख कार्यकारी अधिकृत (सागर चन्द्र जोशी - सञ्चालक) (खेम बहादुर पाठक) अध्यक्ष (सि.ए. महेश खनाल) एम. खनाल एण्ड कम्पनी

डा.शिवराम प्रसाद कोइराला - सञ्चालक  
ईश्वर मान श्रेष्ठ- सञ्चालक  
चाँदनी ढकाल - सञ्चालक  
धर्मराज आत्रेय - सञ्चालक  
डा.उमाकान्त सिलवाल - सञ्चालक

हाम्रो छुट्टै प्रतिवेदनको आधारमा

अनुसूची ४.१

## शेयर पुँजी तथा स्वामित्व

(२०६५ आषाढ मसान्त)

| विवरण  | यस वर्ष रु.    | गत वर्ष रु.    |
|--|----------------|----------------|
| १. शेयर पुँजी  |                |                |
| १.१ अधिकृत पुँजी                                       | २४०,०००,०००.०० | २४०,०००,०००.०० |
| क) २४००००० साधारण शेयर प्रति शेयर रु. १०० ले           | २४०,०००,०००.०० | २४०,०००,०००.०० |
| ख) ....नन्दिमेवल प्रिफरेन्स शेयर प्रति शेयर रु. ....ले | -              | -              |
| ग) ....रिडिमेवल प्रिफरेन्स शेयर प्रति शेयर रु. ....ले  | -              | -              |
| १.२ जारी पुँजी   | २००,०००,०००.०० | २००,०००,०००.०० |
| क) २०००००० साधारण शेयर प्रति शेयर रु. १०० ले           | २००,०००,०००.०० | २००,०००,०००.०० |
| ख) ... नन्दिमेवल प्रिफरेन्स शेयर प्रति शेयर रु. ....ले | -              | -              |
| ग) .... रिडिमेवल प्रिफरेन्स शेयर प्रति शेयर रु. ....ले | -              | -              |
| १.३ चुक्ता पुँजी                                       | १४०,०००,०००.०० | १२८,७८७,६००.०० |
| क) १४००००० साधारण शेयर प्रति शेयरले रु. १०० ले         | १४०,०००,०००.०० | १२८,७८७,६००.०० |
| ख) ... नन्दिमेवल प्रिफरेन्स शेयर प्रति शेयर रु. ....ले | -              | -              |
| ग) .... रिडिमेवल प्रिफरेन्स शेयर प्रति शेयर रु. ....ले | -              | -              |
| १.४ प्रस्तावित बोनस शेयर                               | -              | -              |
| १.५ क्लस इन एडभान्स                                    | -              | -              |
| १.६ जम्मा रकम (१.३+१.४+१.५)                            | १४०,०००,०००.०० | १२८,७८७,६००.०० |

| शेयर स्वामित्व विवरण                             | यस वर्ष रु. |                | गत वर्ष रु.    |         |
|--|-------------|----------------|----------------|---------|
|  | प्रतिशत     | शेयर पुँजी     | शेयर पुँजी     | प्रतिशत |
| १. स्वदेशी स्वामित्व                             | १००         | १४०,०००,०००.०० | १२८,७८७,६००.०० | १००     |
| १.१ नेपाल सरकार                                  | -           | -              | -              | -       |
| १.२ "क" वर्गको इजाजत पत्र प्राप्त संस्थाहरु      | ४४.४८       | ६२,२६५,७००.००  | ५९,०५३,३००.००  | ३९.६४   |
| १.३ अन्य इजाजत पत्र प्राप्त संस्थाहरु            | -           | -              | -              | -       |
| १.४ अन्य संस्थाहरु (साना किसान सहकारी संस्थाहरु) | ५५.५२       | ७७,७३४,३००.००  | ७७,७३४,३००.००  | ६०.३६   |
| १.५ सर्वसाधारण                                   | -           | -              | -              | -       |
| १.६ अन्य   | -           | -              | -              | -       |
| २. वैदेशिक स्वामित्व                             | -           | -              | -              | -       |
| जम्मा  | १००.००      | १४०,०००,०००.०० | १२८,७८७,६००.०० | १००.००  |

अनुसूची ४.१(क)

## शेयर पुँजी तथा स्वामित्व

(२०६५ आषाढ मसान्त)

०.५ प्रतिशत भन्दा बढि स्वामित्व हुने संस्थापक तथा साधारण शेयरधनीहरुको विवरण

| क्र.स. | शेयर धनी संस्था (संस्थापक)                | जम्मा कित्ता | शेयर रकम | प्रतिशत  |       |
|--------|---|--------------|----------|----------|-------|
| १      | कृषि विकास बैंक लि., मुख्य कार्यालय       | ४४०५३३       | ४४०५३३०० | ३९.४७    |       |
| २      | नेपाल बैंक लि., प्रधान कार्यालय           | १२९४९६       | १२९४९६०० | ८.६७     |       |
| ३      | नविल बैंक लि.                             | ६०७०८        | ६०७०८००  | ४.३४     |       |
| ४      | साना किसान सहकारी संस्था लि. आनन्दवन      | रुपन्देही    | १७९७९    | १७९७९००  | १.२३  |
| ५      | साना किसान सहकारी संस्था लि. डुमरवाना     | बारा         | १६०००    | १६०००००  | १.१४  |
| ६      | साना किसान सहकारी संस्था लि. नकटाभिज      | धनुषा        | १०८८५    | १०८८५००  | ०.७८  |
| ७      | साना किसान सहकारी संस्था लि. दिगम्पुर     | धनुषा        | १०४९६    | १०४९६००  | ०.७४  |
| ८      | साना किसान सहकारी संस्था लि. सुन्दरपुर    | मोरङ         | ८८८५     | ८८८५००   | ०.६३  |
| ९      | साना किसान सहकारी संस्था लि. कुम्पुर      | धादिङ        | ८८७५     | ८८७५००   | ०.६३  |
| १०     | साना किसान सहकारी संस्था लि. पिप्ले       | चितवन        | ८७०३     | ८७०३००   | ०.६२  |
| ११     | साना किसान सहकारी संस्था लि. शान्तिपुर    | धनुषा        | ८५३९     | ८५३९००   | ०.६१  |
| १२     | साना किसान सहकारी संस्था लि. सलाङ         | धादिङ        | ८४०९     | ८४०९००   | ०.६०  |
| १३     | साना किसान सहकारी संस्था लि. टिकुलीगढ     | रुपन्देही    | ८३८५     | ८३८५००   | ०.६०  |
| १४     | साना किसान सहकारी संस्था लि. मधवलिया      | रुपन्देही    | ८२६५     | ८२६५००   | ०.५९  |
| १५     | साना किसान सहकारी संस्था लि. लेटाङ        | मोरङ         | ८०३६     | ८०३६००   | ०.५७  |
| १६     | साना किसान सहकारी संस्था लि. माकर         | नवलपरासी     | ७८८६     | ७८८६००   | ०.५६  |
| १७     | साना किसान सहकारी संस्था लि. कुमरोज       | चितवन        | ७८३९     | ७८३९००   | ०.५६  |
| १८     | साना किसान सहकारी संस्था लि. अग्यौली      | नवलपरासी     | ७६५७     | ७६५७००   | ०.५५  |
| १९     | साना किसान सहकारी संस्था लि. उत्तरगंगा    | सुर्खेत      | ७३४९     | ७३४९००   | ०.५२  |
| २०     | साना किसान सहकारी संस्था लि. विरेन्द्रनगर | चितवन        | ७२३२     | ७२३२००   | ०.५२  |
| २१     | साना किसान सहकारी संस्था लि. शंकरनगर      | रुपन्देही    | ७१५८     | ७१५८००   | ०.५१  |
| २२     | साना किसान सहकारी संस्था लि. विष्णुपुर    | सिराहा       | ७११२     | ७११२००   | ०.५१  |
| जम्मा  |   |              | ७९७४३५   | ७९७४३५०० | ६१.९२ |

## जगेडा तथा कोषहरू

(२०६५ आषाढ मसान्त)

| विवरण                           | यस वर्ष रु.           | गत वर्ष रु.           |
|---------------------------------|-----------------------|-----------------------|
| १. साधारण/वैधानिक जगेडा कोष     | २७,५१७,७९७.२७         | १४,८३९,८२०.४१         |
| २. पुँजीगत जगेडा कोष            | -                     | -                     |
| ३. पुँजी फिर्ता जगेडा कोष       | -                     | -                     |
| ४. पुँजी समायोजन कोष            | -                     | -                     |
| ५. अन्य जगेडा तथा कोष           | २४२,२३८,३९९.३५        | २१५,०६७,३३१.८१        |
| ५.१ भैपरी आउने जगेडा            | -                     | -                     |
| ५.२ संस्था विकास कोष            | -                     | -                     |
| ५.३ लाभांश समिकरण कोष           | -                     | -                     |
| ५.४ विशेष जगेडा कोष             | -                     | -                     |
| ५.५ सम्पत्ति पुनर्मूल्यांकन कोष | -                     | -                     |
| ५.६ स्थगन कर जगेडा              | ६८७,७९३.७७            | ३९६,८३४.६०            |
| ५.७ अन्य स्वतन्त्र कोष          | -                     | -                     |
| ५.८ अन्य जगेडा कोष              | १०,३९४,३८७.६७         | ६,६८८,१९०.६७          |
| ५.९ पुँजीगत अनुदान कोष          | १०९,१६६,०९५.४१        | ९४,२४७,७८९.००         |
| ५.१० ऋणमोचन कोष                 | १०३,६६१,६१३.००        | १०३,६६१,६१३.००        |
| ५.११ संस्थागत सुदृढीकरण कोष     | १३,७५,८२७.८२          | ७,३७६,८३९.३९          |
| ५.१२ पुनरस्थापना कोष            | ४,६१२,७६१.६८          | २,६९६,०६५.१५          |
| ६. सञ्चित नाफा/नोक्सान          | ७८,७७८,०१४.७२         | ३९,७६७,१६५.६१         |
| ७. सटही घटवढ कोष                | -                     | -                     |
| <b>जम्मा</b>                    | <b>३४८,५३४,२११.३४</b> | <b>२६९,६७४,३१७.८३</b> |

## ऋणपत्र तथा वण्ड

(२०६५ आषाढ मसान्त)

| गत वर्ष रु. | विवरण  | यस वर्ष रु. |
|-------------|--|-------------|
| -           | १. प्रतिशत वण्ड/ऋणपत्र प्रति वण्ड/ऋण पत्र.....रु.....ले मिति.....मा जारी भएको र मिति.....मा चुक्ता हुने (हालसम्मको Redemption Reserve रकम रु | -           |
| -           | २. प्रतिशत वण्ड/ऋणपत्र प्रति वण्ड/ऋण पत्र.....रु.....ले मिति.....मा जारी भएको र मिति.....मा चुक्ता हुने (हालसम्मको Redemption Reserve रकम रु | -           |
| -           | ३. ....  | -           |
| -           | <b>जम्मा १+२+३</b>   | -           |

नोट : सुरक्षण राखी ऋणपत्र तथा वण्ड जारी गरिएको भएमा सुरक्षणको विवरण खुलाउनु पर्नेछ ।

## तिर्न बाँकी कर्जा (सापटी)

(२०६५ आषाढ मसान्त)

| विवरण                            | यस वर्ष रु.             | गत वर्ष रु.             |
|----------------------------------|-------------------------|-------------------------|
| क. स्वदेशी                       | -                       | -                       |
| १. नेपाल सरकार                   | १५७५००००००.००           | १,०९०,०००,०००.००        |
| २. नेपाल राष्ट्र बैंक            | १०,४१५,७०८.००           | २०,८३८,६४०.००           |
| ३. रिपो दायित्व                  | -                       | -                       |
| ४. अन्तर बैंक तथा वित्तीय संस्था | १,६२२,०३२,७१४.६१        | १,०४४,२५३,६२६.९७        |
| ५. अन्य संगठित संस्थाहरु         | -                       | -                       |
| ६. अन्य                          | -                       | -                       |
| <b>जम्मा</b>                     | <b>३,२०७,४४८,४२२.६१</b> | <b>२,१५५,०९२,२६६.९७</b> |
| ख. विदेशी                        | -                       | -                       |
| १. बैंकहरु                       | -                       | -                       |
| २. अन्य                          | -                       | -                       |
| <b>जम्मा</b>                     | <b>०</b>                | <b>०</b>                |
| <b>जम्मा (क+ख)</b>               | <b>३,२०७,४४८,४२२.६१</b> | <b>२,१५५,०९२,२६६.९७</b> |

## निक्षेप हिसाव

(२०६५ आषाढ मसान्त)

| विवरण  | यस वर्ष रु. | गत वर्ष रु. |
|--|-------------|-------------|
| १. ब्याज तिर्नु नपर्ने खाताहरु               |             |             |
| क. चल्ती हिसाव                               |             |             |
| १. स्वदेशी मुद्रामा                          |             |             |
| १.१ नेपाल सरकार                              |             |             |
| १.२ "क" वर्गका इजाजतपत्र प्राप्त संस्थाहरु   |             |             |
| १.३ अन्य इजाजतपत्र प्राप्त वित्तीय संस्थाहरु |             |             |
| १.४ अन्य संगठित संस्थाहरु                    |             |             |
| १.५ व्यक्तिगत                                |             |             |
| १.६ अन्य                                     |             |             |
| २. विदेशी मुद्रामा                           |             |             |
| २.१ नेपाल सरकार                              |             |             |
| २.२ "क" वर्गका इजाजतपत्र प्राप्त संस्थाहरु   |             |             |
| २.३ अन्य इजाजतपत्र प्राप्त वित्तीय संस्थाहरु |             |             |
| २.४ अन्य संगठित संस्थाहरु                    |             |             |
| २.५ व्यक्तिगत                                |             |             |
| २.६ अन्य                                     |             |             |
| ख. मार्जिन                                   | -           | -           |
| १. कर्मचारी जमानत                            |             |             |
| २. जमानत मार्जिन                             |             |             |
| ३. प्रतितपत्र मार्जिन                        |             |             |



अगाडीको पानावाट

अनुसूची ४.६

| विवरण |  | यस वर्ष रु. | गत वर्ष रु. |
|-------|--|-------------|-------------|
| ग.    | अन्य                                     |             |             |
| १.    | स्वदेशी मुद्रामा                         |             |             |
| १.१   | वित्तीय संस्थाहरु                        |             |             |
| १.२   | अन्य संगठित संस्थाहरु                    |             |             |
| १.३   | व्यक्तिगत                                |             |             |
| २.    | विदेशी मुद्रामा                          |             |             |
| २.१   | वित्तीय संस्थाहरु                        |             |             |
| २.२   | अन्य संगठित संस्थाहरु                    |             |             |
| २.३   | व्यक्तिगत                                |             |             |
|       | ब्याज तिर्नु नपर्ने खाताहरुको जम्मा      |             |             |
| २.    | ब्याज तिर्नु पर्ने खाताहरु               |             |             |
| क.    | बचत हिसाव                                | -           | -           |
| १.    | स्वदेशी मुद्रामा                         |             |             |
| १.१   | संघ संस्थाहरु                            |             |             |
| १.२   | व्यक्तिगत                                |             |             |
| १.३   | अन्य                                     |             |             |
| २.    | विदेशी मुद्रामा                          |             |             |
| २.१   | संघ संस्थाहरु                            |             |             |
| २.२   | व्यक्तिगत                                |             |             |
| २.३   | अन्य                                     |             |             |
| ख.    | मुद्दती हिसाव                            |             | -           |
| १.    | स्वदेशी मुद्रामा                         |             |             |
| १.१   | संघ संस्थाहरु                            |             |             |
| १.२   | व्यक्तिगत                                |             |             |
| १.३   | अन्य                                     |             |             |
| २.    | विदेशी मुद्रामा                          |             |             |
| २.१   | संघ संस्थाहरु                            |             |             |
| २.२   | व्यक्तिगत                                |             |             |
| २.३   | अन्य                                     |             |             |
| ग.    | मागेको बखत तिर्नु पर्ने हिसाव            |             |             |
| १.    | स्वदेशी मुद्रामा                         |             |             |
| १.१   | “क” वर्गका इजाजतपत्र प्राप्त संस्थाहरु   |             |             |
| १.२   | अन्य इजाजतपत्र प्राप्त वित्तीय संस्थाहरु |             |             |
| १.३   | अन्य संगठित संस्थाहरु                    |             |             |
| १.४   | व्यक्तिगत                                |             |             |
| १.५   | अन्य                                     |             |             |
| २.    | विदेशी मुद्रामा                          |             |             |
| २.१   | “क” वर्गका इजाजतपत्र प्राप्त संस्थाहरु   |             |             |
| २.२   | अन्य इजाजतपत्र प्राप्त वित्तीय संस्थाहरु |             |             |
| २.३   | अन्य संगठित संस्थाहरु                    |             |             |
| २.४   | व्यक्तिगत                                |             |             |
| २.५   | अन्य                                     |             |             |
| घ.    | सर्टिफिकेट अफ डिपोजिट                    |             |             |
| १.    | संगठित संस्था                            |             |             |
| २.    | व्यक्तिगत                                |             |             |
| ३.    | अन्य                                     |             |             |
|       | ब्याज तिर्नुपर्ने खाताहरुको जम्मा        |             |             |
|       | (१+२) जम्मा निक्षेप                      | -           | -           |

## भुक्तानी दिनु पर्ने विलहरु

(२०६५ आषाढ मसान्त)

| विवरण             | यस वर्ष रु. | गत वर्ष रु. |
|-------------------|-------------|-------------|
| १. स्वदेशी मुद्रा |             | -           |
| २. विदेशी मुद्रा  | -           | -           |
| जम्मा             | -           | -           |

अनुसूची ४.७

## अन्य दायित्व

(२०६५ आषाढ मसान्त)

| विवरण                                 | यस वर्ष रु.    | गत वर्ष रु.    |
|---------------------------------------|----------------|----------------|
| १. पेन्सन/उपदान कोष                   | १,३५०,८४४.००   | ६२४,१४४.००     |
| २. कर्मचारी सञ्चय कोष                 | -              | -              |
| ३. कर्मचारी कल्याण कोष                | ८,५८७,१६१.६८   | ३,८६४,०२३.५७   |
| ४. कर्मचारी बोनस व्यवस्था             | ९,०९७,००९.८८   | ४,२०४,६०५.४२   |
| ५. निक्षेपमा भुक्तानी दिन बाँकी व्याज | -              | -              |
| ६. सापटीमा भुक्तानी दिन बाँकी व्याज   | १४,६६३,७५०.९७  | ५,०८६,९३१.८४   |
| ७. पाकी नसकेको डिस्काउण्ट र कर्मिशन   | -              | -              |
| ८. सपड्डी क्रेडिटर्स                  | २८,९३१,०५०.४७  | १५,१७३,२२३.३२  |
| ९. शाखा मिलान हिसाव                   | १४९,३५५.५०     | ८६५,५१५.००     |
| १०. स्थगन कर दायित्व                  | -              | -              |
| ११. भुक्तानी दिन बाँकी लाभांश         | -              | -              |
| १२. अन्य                              | १८९,२५७,८९५.४४ | ११५,७१०,४२५.१३ |
| क) ग्राहक सुरक्षण कोष                 | १८५,७००,६५८.०५ | ११३,१९०,५९०.१८ |
| ख) तालिम तथा गोष्ठी अनुदान कोष        | १७,२४८.२५      | १५,७९८.२५      |
| ग) अन्य अनुदान कोष                    | ५००.००         | ५००.००         |
| घ) शेयर कल हिसाव                      | १०,८९२.००      | १०,८९२.००      |
| ङ) कृ.वि. बैंक लि. घुम्तीकोष          | ६००,०००.००     | ६००,०००.००     |
| च) भुक्तानी दिन बाँकी संचालन खर्च     | ९०,६५२.७४      | १७१,०५०.००     |
| छ) भुक्तानी दिन बाँकी (कर्मचारी)      | १४,२५८.४०      | ३०,१२३.२९      |
| ज) विदा व्यवस्था                      | २,८२३,६८६.००   | १,६९९,४७१.४९   |
| जम्मा                                 | २५२,०३७,०६७.९४ | १४५,५२८,८६८.२८ |

## नगद मौज्जात

(२०६५ आषाढ मसान्त)

| विवरण                           | यस वर्ष रु.         | गत वर्ष रु.         |
|---------------------------------|---------------------|---------------------|
| १. स्वदेशी मुद्रा (सिक्का समेत) | १,६३२,२८३.११        | १,१९९,६८५.५६        |
| २. विदेशी मुद्रा                |                     |                     |
| <b>जम्मा</b>                    | <b>१,६३२,२८३.११</b> | <b>१,१९९,६८५.५६</b> |

## नेपाल राष्ट्र बैंकमा रहेको मौज्जात

(२०६५ आषाढ मसान्त)

| विवरण                 | स्वदेशी मुद्रा | विदेशी मुद्रा रु.मा |                  |       | कुल रु.       | गत वर्ष रु.   |
|-----------------------|----------------|---------------------|------------------|-------|---------------|---------------|
|                       |                | भा.रु.              | परिवर्त्य वि.मु. | जम्मा |               |               |
| १. नेपाल राष्ट्र बैंक | १५,०००,०००.००  | -                   | -                | -     | १५,०००,०००.०० | १२,०००,०००.०० |
| क. चल्ती खाता         | १५,०००,०००.००  | -                   | -                | -     | १५,०००,०००.०० | १२,०००,०००.०० |
| ख. अन्य खाता          | -              | -                   | -                | -     | -             | -             |

## बैंक/वित्तीय संस्थामा रहेको मौज्जात

(२०६५ आषाढ मसान्त)

| विवरण                                  | स्वदेशी मुद्रा        | विदेशी मुद्रा रु.मा |                  |          | कुल रु.               | गत वर्ष रु.          |
|--|-----------------------|---------------------|------------------|----------|-----------------------|----------------------|
|  |                       | भा.रु.              | परिवर्त्य वि.मु. | जम्मा    |                       |                      |
| १. स्वदेशी इजाजतपत्र प्राप्त संस्थाहरु | १८९,५७८,८७३.८०        | -                   | -                | -        | १८९,५७८,८७३.८०        | ७१,८३८,४८४.५२        |
| क. चल्ती खाता                          | १८९,५७८,८७३.८०        | -                   | -                | -        | १८९,५७८,८७३.८०        | ७१,८३८,४८४.५२        |
| ख. अन्य खाता                           | -                     | -                   | -                | -        | -                     | -                    |
| २. विदेशी बैंकहरु                      | -                     | -                   | -                | -        | -                     | -                    |
| क. चल्ती खाता                          | -                     | -                   | -                | -        | -                     | -                    |
| ख. अन्य खाता                           | -                     | -                   | -                | -        | -                     | -                    |
| <b>जम्मा</b>                           | <b>१८९,५७८,८७३.८०</b> | <b>-</b>            | <b>-</b>         | <b>-</b> | <b>१८९,५७८,८७३.८०</b> | <b>७१,८३८,४८४.५२</b> |

## माग तथा अल्पसूचनामा प्राप्त हुने रकमहरु

(२०६५ आषाढ मसान्त)

| विवरण               | यस वर्ष रु.           | गत वर्ष रु.           |
|---------------------|-----------------------|-----------------------|
| १. स्वदेशी मुद्रामा | ९३४,७१५,६४२.४६        | ६२४,४०५,७६०.३४        |
| २. विदेशी मुद्रामा  | ०.००                  | ०.००                  |
| <b>जम्मा</b>        | <b>९३४,७१५,६४२.४६</b> | <b>६२४,४०५,७६०.३४</b> |

## लगानी

(२०६५ आषाढ मसान्त)

| विवरण                                     | प्रयोजन               |                  | यस वर्ष रु.           | गत वर्ष रु.           |
|---|-----------------------|------------------|-----------------------|-----------------------|
|   | व्यापारिक             | अन्य             |                       |                       |
| १. नेपाल सरकारको ट्रेजरी बिल              | -                     | -                | -                     | -                     |
| २. नेपाल सरकारको बचतपत्र                  | -                     | -                | -                     | -                     |
| ३. नेपाल सरकारको अन्य ऋणपत्र              | -                     | -                | -                     | -                     |
| ४. नेपाल राष्ट्र बैंक ऋणपत्र              | -                     | -                | -                     | -                     |
| ५. विदेशी ऋणपत्र                          | -                     | -                | -                     | -                     |
| ६. स्वदेशी इजाजतपत्रप्राप्त संस्थाको शेयर | -                     | -                | -                     | -                     |
| ७. विदेशी बैंक                            | -                     | -                | -                     | -                     |
| ८. संगठित संस्थाहरुको शेयर                | -                     | १०,०००.००        | १०,०००.००             | १०,०००.००             |
| ९. संगठित संस्थाहरुको डिभेन्चर तथा बन्ड   | -                     | -                | -                     | -                     |
| १०. अन्य लगानी                            | १४०,५३६,६६६.०४        | -                | १४०,५३६,६६६.०४        | १२७,०००,०००.००        |
| <b>कुल लगानी</b>                          | <b>१४०,५३६,६६६.०४</b> | <b>१०,०००.००</b> | <b>१४०,५४६,६६६.०४</b> | <b>१२७,०१०,०००.००</b> |
| <b>व्यवस्था</b>                           | <b>-</b>              | <b>-</b>         | <b>-</b>              | <b>-</b>              |
| <b>खूद लगानी</b>                          | <b>१४०,५३६,६६६.०४</b> | <b>१०,०००.००</b> | <b>१४०,५४६,६६६.०४</b> | <b>१२७,०१०,०००.००</b> |

अनुसूची ४.१२ (क)

## शेयर, डिबेन्चर तथा वण्डमा लगानी

(२०६५ आषाढ मसान्त)

| विवरण   | परल मोल रु. | बजार मूल्यानुसार | व्यवस्था रकम | यस वर्ष   | गत वर्ष रु. |
|---|-------------|------------------|--------------|-----------|-------------|
| १. शेयर लगानी   |             |                  |              |           |             |
| १.१ सेन्टर फर माईक्रोफाईनान्स प्रा.लि. को १०० साधारण शेयर, प्रति शेयर १०० ले चुक्ता               | १०,०००.००   |                  |              | १०,०००.०० | १०,०००.००   |
| १.२ .....कम्पनी (प्रा.लि./लि.)<br>.....साधारण शेयर (मध्ये.....बोनश समेत प्रति शेयर .....ले चुक्ता |             |                  |              |           |             |
| १.३ .....कम्पनी (प्रा.लि./लि.)<br>.....प्रतिशत.....प्रिफरेन्स शेयर प्रति शेयर रु..... ले चुक्ता   |             |                  |              |           |             |
| २. डिबेन्चर तथा वण्ड लगानी  |             |                  |              |           |             |
| २.१ .....कम्पनी (प्रा.लि./लि.)<br>.....प्रतिशत डिबेन्चर/वण्ड प्रति डिबेन्चर/वण्ड रु.....ले        |             |                  |              |           |             |
| २.२ .....   |             |                  |              |           |             |
| २.३ .....   |             |                  |              |           |             |
| कुल लगानी   | १०,०००.००   | -                | -            | १०,०००.०० | १०,०००.००   |
| ३. जोखिम सम्बन्धी व्यवस्था  |             |                  |              |           |             |
| ४. गत वर्ष सम्मको व्यवस्था  |             |                  |              |           |             |
| ५. यस वर्षको थप/घट  |             |                  |              |           |             |
| कुल व्यवस्था  |             |                  |              |           | -           |
| खुद लगानी   | १०,०००.००   | -                | -            | १०,०००.०० | १०,०००.००   |

अनुसूची ४.१२.१

## व्यापारिक लगानी (Held for Trading)

(२०६५ आषाढ मसान्त)

| क्र.सं. | विवरण   | परल पछिल्लो मूल्य | बजार मूल्य (क) | हालको बजार मूल्य (ख) | यस वर्ष नाफा/ (नोक्सान) रकम (ख-क) | गत वर्ष नाफा/ (नोक्सान) रकम | कैफियत |
|---------|---|-------------------|----------------|----------------------|-----------------------------------|-----------------------------|--------|
| १.      | नेपाल सरकारको ट्रेजरी बिल                           | -                 | -              | -                    | -                                 | -                           |        |
| २.      | नेपाल सरकारको बचतपत्र                               | -                 | -              | -                    | -                                 | -                           |        |
| ३.      | नेपाल सरकारको अन्य ऋणपत्र                           | -                 | -              | -                    | -                                 | -                           |        |
| ४.      | नेपाल राष्ट्र बैंक ऋणपत्र                           | -                 | -              | -                    | -                                 | -                           |        |
| ५.      | विदेशी ऋणपत्र                                       | -                 | -              | -                    | -                                 | -                           |        |
| ६.      | स्वदेशी इजाजतपत्रप्राप्त संस्थाको शेयर              | -                 | -              | -                    | -                                 | -                           |        |
| ७.      | स्वदेशी इजाजतपत्रप्राप्त संस्थाको डिबेन्चर तथा वण्ड | -                 | -              | -                    | -                                 | -                           |        |
| ८.      | स्वदेशी संगठित संस्थाको शेयर, डिबेन्चर तथा वण्ड     | -                 | -              | -                    | -                                 | -                           |        |
| ९.      | विदेशी बैंक लगानी (Placement)                       | -                 | -              | -                    | -                                 | -                           |        |
| १०.     | Interbank Lending                                   | -                 | -              | -                    | -                                 | -                           |        |
| ११.     | अन्य लगानी  | -                 | -              | -                    | -                                 | -                           |        |
|         | कुल लगानी   | -                 | -              | -                    | -                                 | -                           |        |

अनुसूची ४.१२.२

## भुक्तानी मितिसम्म धारण गर्ने लगानी (Held for Maturity)

(२०६५ आषाढ मसान्त)

| क्र.सं. | विवरण   | परल मूल्य (क) | हालसम्मको क्षति रकम (ख) | यस वर्षको क्षति रकम (ग) | यस वर्ष नाफा/नोक्सान) रकम (क-ख-ग) | कैफियत |
|---------|---|---------------|-------------------------|-------------------------|-----------------------------------|--------|
| १.      | नेपाल सरकारको ट्रेजरी बिल                           | -             | -                       | -                       | -                                 | -      |
| २.      | नेपाल सरकारको बचतपत्र                               | -             | -                       | -                       | -                                 | -      |
| ३.      | नेपाल सरकारको अन्य ऋणपत्र                           | -             | -                       | -                       | -                                 | -      |
| ४.      | नेपाल राष्ट्र बैंक ऋणपत्र                           | -             | -                       | -                       | -                                 | -      |
| ५.      | विदेशी ऋणपत्र                                       | -             | -                       | -                       | -                                 | -      |
| ६.      | स्वदेशी इजाजतपत्रप्राप्त संस्थाको शेयर              | -             | -                       | -                       | -                                 | -      |
| ७.      | स्वदेशी इजाजतपत्रप्राप्त संस्थाको डिबेन्चर तथा वण्ड | -             | -                       | -                       | -                                 | -      |
| ८.      | स्वदेशी संगठित संस्थाको शेयर, डिबेन्चर तथा वण्ड     | -             | -                       | -                       | -                                 | -      |
| ९.      | विदेशी बैंक लगानी (Placement)                       | -             | -                       | -                       | -                                 | -      |
| १०.     | अन्य लगानी  | -             | -                       | -                       | -                                 | -      |
|         | कुल लगानी   | -             | -                       | -                       | -                                 | -      |

अनुसूची ४.१२.३

## बिक्रीको लागि उपलब्ध लगानी (Available for Sale)

(२०६५ आषाढ मसान्त)

| क्र.सं. | विवरण  | परल मूल्य      | पछिल्लो बजार मूल्य (क) | हालको बजार मूल्य (ख) | यस वर्ष कोष समायो जन रकम (ख-क) | गत वर्ष नाफा/ (नोक्सान) रकम | कैफियत |
|---------|--|----------------|------------------------|----------------------|--------------------------------|-----------------------------|--------|
| १.      | नेपाल सरकारको ट्रेजरी बिल                            | -              | -                      | -                    | -                              | -                           |        |
| २.      | नेपाल सरकारको बचतपत्र                                | -              | -                      | -                    | -                              | -                           |        |
| ३.      | नेपाल सरकारको अन्य ऋणपत्र                            | -              | -                      | -                    | -                              | -                           |        |
| ४.      | नेपाल राष्ट्र बैंक ऋणपत्र                            | -              | -                      | -                    | -                              | -                           |        |
| ५.      | विदेशी ऋणपत्र  | -              | -                      | -                    | -                              | -                           |        |
| ६.      | स्वदेशी इजाजतपत्र प्राप्त संस्थाको शेयर              | -              | -                      | -                    | -                              | -                           |        |
| ७.      | स्वदेशी इजाजतपत्र प्राप्त संस्थाको डिबेन्चर तथा वण्ड | -              | -                      | -                    | -                              | -                           |        |
| ८.      | स्वदेशी संगठित संस्थाको शेयर, डिबेन्चर तथा वण्ड      | १०,०००.००      | -                      | -                    | -                              | -                           |        |
| ९.      | विदेशी बैंक लगानी (Placement)                        | -              | -                      | -                    | -                              | -                           |        |
| १०.     | अन्य लगानी   | १४०,५३६,६६६.०४ | -                      | -                    | -                              | -                           |        |
|         | कुल लगानी  | १४०,५४६,६६६.०४ | -                      | -                    | -                              | -                           |        |

# कर्जा सापट तथा बिल खरिद वर्गीकरण र सोको लागि व्यवस्था

(२०६५ आषाढ मसान्त)

अनुसूची ४.१३

| विवरण   | कर्जा       |                         |        |                         | खरिद तथा डिप्लोमन्ट गारणका बिल |        |       | यस वर्ष रु.             | गत वर्ष रु.             |
|---|-------------|-------------------------|--------|-------------------------|--------------------------------|--------|-------|-------------------------|-------------------------|
|   | स्वदेशी     |                         | विदेशी | जम्मा                   | स्वदेशी                        | विदेशी | जम्मा |                         |                         |
|   | विपन्न वर्ग | आवामित                  |        |                         |                                |        |       |                         |                         |
|   | विमित       | अविमित                  | अन्य   | अन्य                    | अन्य                           | अन्य   | अन्य  |                         |                         |
| १. सक्रिय कर्जा सापट (Performing Loan)        | -           | २,६४७,४३९,५६४.२८        | -      | २,६४७,४३९,५६४.२८        | -                              | -      | -     | २,६४७,४३९,५६४.२८        | १,८३०,६७९,३०८.००        |
| १.१ असल                                       | -           | २,६४७,४३९,५६४.२८        | -      | २,६४७,४३९,५६४.२८        | -                              | -      | -     | २,६४७,४३९,५६४.२८        | १,८३०,६७९,३०८.००        |
| २. निष्क्रिय कर्जा सापट (Non Performing Loan) | -           | २६४७४३९५६४.२८           | -      | २६४७४३९५६४.२८           | -                              | -      | -     | २६४७४३९५६४.२८           | ४६,७९७,३४०.००           |
| २.१ पुनरतालिकीकरण/पुनरसंरचना                  | -           | २६४७४३९५६४.२८           | -      | २६४७४३९५६४.२८           | -                              | -      | -     | २६४७४३९५६४.२८           | २०,४५९,६६१.००           |
| २.२ कमसल                                      | -           | -                       | -      | -                       | -                              | -      | -     | -                       | ५०७,९३५.००              |
| २.३ शंकास्पद                                  | -           | -                       | -      | -                       | -                              | -      | -     | -                       | ४,६०८,२३४.००            |
| २.४ खराब                                      | -           | -                       | -      | -                       | -                              | -      | -     | -                       | २१,२२९,५००.००           |
| (क) कुल कर्जा                                 | -           | २,६४७,४३९,५६४.२८        | -      | २,६४७,४३९,५६४.२८        | -                              | -      | -     | २,६४७,४३९,५६४.२८        | १,८३०,६७९,३०८.००        |
| ३. कर्जा नोक्सानी व्यवस्था                    | -           | -                       | -      | -                       | -                              | -      | -     | -                       | -                       |
| ३.१ असल                                       | -           | २६,४७४,३९५.६७           | -      | २६,४७४,३९५.६७           | -                              | -      | -     | २६,४७४,३९५.६७           | १८,३०६,७९२.००           |
| ३.२ पुनरतालिकीकरण/पुनरसंरचना                  | -           | -                       | -      | -                       | -                              | -      | -     | -                       | २,५५७,४५७.००            |
| ३.३ कमसल                                      | -           | -                       | -      | -                       | -                              | -      | -     | -                       | १२६,९८४.००              |
| ३.४ शंकास्पद                                  | -           | -                       | -      | -                       | -                              | -      | -     | -                       | २,३०४,११८.००            |
| ३.५ खराब                                      | -           | -                       | -      | -                       | -                              | -      | -     | -                       | २१,२२९,५००.००           |
| ३.६ अतिरिक्त कर्जा व्यवस्था                   | -           | -                       | -      | -                       | -                              | -      | -     | -                       | ५१,०५४.००               |
| (ख) कुल व्यवस्था                              | -           | ५५,९०५,६२०.६७           | -      | ५५,९०५,६२०.६७           | -                              | -      | -     | ५५,९०५,६२०.६७           | ४५,२२८,९२४.००           |
| ४. गत वर्षसम्मको व्यवस्था                     | -           | -                       | -      | -                       | -                              | -      | -     | -                       | -                       |
| ४.१ असल                                       | -           | १८,३०६,७९२.००           | -      | १८,३०६,७९२.००           | -                              | -      | -     | १८,३०६,७९२.००           | ११,२६५,४६७.००           |
| ४.२ पुनरतालिकीकरण/पुनरसंरचना                  | -           | २,५५७,४५७.००            | -      | २,५५७,४५७.००            | -                              | -      | -     | २,५५७,४५७.००            | ५,६४०,८७९.००            |
| ४.३ कमसल                                      | -           | -                       | -      | -                       | -                              | -      | -     | -                       | १२६,९८४.००              |
| ४.४ शंकास्पद                                  | -           | २,३०४,११८.००            | -      | २,३०४,११८.००            | -                              | -      | -     | २,३०४,११८.००            | -                       |
| ४.५ खराब                                      | -           | २१,२२९,५००.००           | -      | २१,२२९,५००.००           | -                              | -      | -     | २१,२२९,५००.००           | १५,६२७,५५२.००           |
| ४.६ अतिरिक्त कर्जा व्यवस्था                   | -           | -                       | -      | -                       | -                              | -      | -     | -                       | ५१,०५४.००               |
| (ग) गत वर्षसम्मको कुल व्यवस्था                | -           | ४५,९०५,६२०.६७           | -      | ४५,९०५,६२०.६७           | -                              | -      | -     | ४५,९०५,६२०.६७           | ३२,५३३,८९१.००           |
| (घ) गत वर्षको व्यवस्थाबाट फिर्ता              | -           | -                       | -      | -                       | -                              | -      | -     | -                       | ३,१७३,५४०.००            |
| (ङ) यस वर्षको थप व्यवस्था                     | -           | ४६,९१६,४२३.६७           | -      | ४६,९१६,४२३.६७           | -                              | -      | -     | ४६,९१६,४२३.६७           | १५,८६८,५७४.००           |
| यस वर्षको खूद थप/घट                           | -           | १०,६७६,६५५.६७           | -      | १०,६७६,६५५.६७           | -                              | -      | -     | १०,६७६,६५५.६७           | १२,६९५,०३४.००           |
| <b>खूद कर्जा (क-ख)</b>                        | -           | <b>२,६२०,२५३,११४.३१</b> | -      | <b>२,६२०,२५३,११४.३१</b> | -                              | -      | -     | <b>२,६२०,२५३,११४.३१</b> | <b>१,८३२,२४७,७३३.००</b> |

## कर्जा सापट र बिल खरिदको सुरक्षण

(२०६५ आषाढ मसान्त)

अनुसूची ४.१३ (क)

| विवरण  | यस वर्ष रु.             | गत वर्ष रु.             |
|--|-------------------------|-------------------------|
| (क) सुरक्षित   |                         |                         |
| १. चल/अचल सम्पत्तिको सुरक्षणमा                             |                         |                         |
| २. स्वदेशी इजाजतपत्रप्राप्त संस्थाको जमानतमा               |                         |                         |
| ३. सरकारी जमानतमा  |                         |                         |
| ४. अन्तराष्ट्रिय श्रेणीकृत बैंकको जमानतमा                  |                         |                         |
| ५. निर्यात कागजात (Export Document) को सुरक्षणमा           |                         |                         |
| ६. मुद्दती रसिदको सुरक्षणमा                                |                         |                         |
| (क) संस्थाको आफ्नै मुद्दती रसिदको सुरक्षण                  |                         |                         |
| (ख) अन्य इजाजतपत्र प्राप्त संस्थाको मुद्दती रसिदको सुरक्षण |                         |                         |
| ७. सरकारी ऋणपत्रको सुरक्षणमा                               |                         |                         |
| ८. काउण्टर जमानतमा   |                         |                         |
| ९. व्यक्तिगत जमानतमा                                       |                         |                         |
| १०. अन्य सुरक्षणमा   |                         |                         |
| <b>जम्मा</b>   | <b>२,६७६,१५८,७३४.९८</b> | <b>१,८७७,४७६,६५८.००</b> |
| (ख) असुरक्षित  |                         |                         |
| <b>जम्मा</b>   | <b>२,६७६,१५८,७३४.९८</b> | <b>१,८७७,४७६,६५८.००</b> |

## स्थीर सम्पत्ति

(२०६५ आषाढ मसान्त)

| विवरण                                     | भवन | परिवहन साधन  | फर्निचर      | कम्प्युटर    | कार्यालय साधन | अन्य       | यस वर्ष रु.   | गत वर्ष रु.   |
|---|-----|--------------|--------------|--------------|---------------|------------|---------------|---------------|
| १. परलमोल                                 |     |              |              |              |               |            |               |               |
| (क) गत वर्षको मौज्जात                     |     | ६,४२१,७७९.८४ | १,२३४,१८०.८३ | ६,३४२,८७२.५१ | ३,८८१,४८७.४४  | ३००,२१९.५१ | १८,१८०,५४०.१३ | ८,७६६,०२५.४९  |
| (ख) यस वर्ष थप/ट्रान्सफर                  |     | ४४५,२००.००   | ५१७,५३५.१७   | ११७,१२७.५१   | २१५,५२३.३३    | ३०९,५८४.०० | १,६०४,९७०.०१  | ९,६८१,६४९.६४  |
| (ग) यस वर्ष पुनर्मूल्याङ्कन/पुनर्लेखन     |     | -            | -            | -            | -             | -          | -             | -             |
| (घ) यस वर्षको विक्री/ट्रान्सफर            |     | -            | -            | -            | -             | -          | -             | -             |
| (ङ) यस वर्षको अपलेखन                      |     | -            | -            | -            | -             | -          | -             | -             |
| कुल (क+ख+ग+घ+ङ) परलमोल                    | ०   | ६,८६६,९७९.८४ | १,७५१,७१६.०० | ६,४६०,०००.०२ | ४,०९७,०१०.७७  | ६०९,८०३.५१ | १९,७८५,५१०.१४ | १८,४४७,६७५.१३ |
| २. हासकट्टी                               |     |              |              |              |               |            |               |               |
| (क) गत वर्ष सम्मको                        |     | ३,३८५,८२०.४४ | ९७७,९७१.४२   | २,३४४,४८८.८० | १,५८०,९६०.७८  | १९८,६५९.६१ | ८,४८७,९०९.०५  | ६,८२०,४३०.५३  |
| (ख) यस वर्षको                             |     | ६९५,३७८.७०   | १५५,९८३.७७   | १,०१४,४५१.१२ | ६१८,३२७.०५    | ७६,३२७.२८  | २,५६०,४६७.९२  | १,८५६,४०८.६९  |
| (ग) हासकट्टी पुनर्मूल्याङ्कन/पुनर्लेखन    |     | -            | -            | -            | -             | -          | -             | -             |
| (घ) हासकट्टी रकम समायोजन/फिर्ता/अपलेखन    |     | -            | -            | -            | -             | -          | -             | -             |
| कुल हासकट्टी                              | ०   | ४,०८१,१९९.१४ | १,१३३,९५५.१९ | ३,३५८,९३९.९२ | २,१९९,२८७.८३  | २७४,९८६.८९ | ११,०४८,३६८.९७ | ८,६७६,८३९.२२  |
| ३. बुक भ्यालु (WDV*) (१-२)                | ०   | २,७८५,७८०.७० | ६१७,७६०.८१   | ३,१०१,०६०.१० | १,८९७,७२२.९४  | ३३४,८१६.६२ | ८,९५३,८३६.९२  | ९,७६९,२५४.९१  |
| ४. जग्गा                                  |     |              |              |              |               |            |               |               |
| ५. पुँजीगत निर्माण (पुँजीकरण गरिनु पर्ने) |     |              |              |              |               |            |               |               |
| ६. लीज होल्ड सम्पत्ति                     |     |              |              |              |               |            |               |               |
| जम्मा (३+४+५+६)                           | ०   | २,७८५,७८०.७० | ६१७,७६०.८१   | ३,१०१,०६०.१० | १,८९७,७२२.९४  | ३३४,८१६.६२ | ८,९५३,८३६.९२  | ९,७८५,९५०.६६  |

## गैर बैकिङ्ग सम्पत्ति

(२०६५ आषाढ मसान्त)

| ऋणी वा पार्टीको नाम<br>ठेगाना | गैर बैकिङ्ग सम्पत्ति<br>सकार गरेको मिति | कुल गैर बैकिङ्ग<br>सम्पत्ति रकम रु. | नोक्सानी व्यवस्था |         | खुद गैर बैकिङ्ग<br>सम्पत्ति रु. | गत वर्ष रु. |
|-------------------------------|---|-------------------------------------|-------------------|---------|---------------------------------|-------------|
|                               |   |                                     | प्रतिशत           | रकम रु. |                                 |             |
| कुल जम्मा                     |   |                                     |                   |         |                                 |             |

## अन्य सम्पत्ति

(२०६५ आषाढ मसान्त)

| विवरण  | यस वर्ष रु.                    | गत वर्ष रु.                |
|--|--------------------------------|----------------------------|
| १. मसलन्द मौज्जात  | १४९,९०६.८९                     | ८३,९६६.४३                  |
| २. लगानीमा असूल गर्न बाँकी आम्दानी                         | -                              | -                          |
| ३. कर्जामा असूल गर्न बाँकी ब्याज<br>न्यून ब्याज मुलतवी रकम | १,५०९,९२८.१२<br>(१,५०९,९२८.१२) | ४६७,९२९.००<br>(४६७,९२९.००) |
| ४. असूल गर्न बाँकी कमिशन                                   | -                              | -                          |
| ५. सन्डी डेटर्स  | ८,६०७,२५७.३९                   | ६,३६५,७८९.७२               |
| ६. कर्मचारी सापटी र पेशकी                                  | १०३,११७.००                     | ८,५९८.५४                   |
| ७. अग्रिम भुक्तानी   | ६६,३९०.३२                      | ६८,६७४.२७                  |
| ८. मार्गस्थ नगद  | -                              | -                          |
| ९. मार्गस्थ अन्य (चेक समेत)                                | -                              | -                          |
| १०. बिना सूचना ड्राफ्टको भुक्तानी                          | -                              | -                          |
| ११. अपलेखन हुन बाँकी खर्च                                  | -                              | -                          |
| १२. शाखा मिलान हिसाव                                       | -                              | -                          |
| १३. स्थगन कर सम्पत्ति                                      | ६८७,७९३.७७                     | ३९६,८३४.६०                 |
| १४. अन्य   | २८,०१५,२१४.००                  | १४,१२९,२८८.००              |
| अनुशरण कोष   | १५,८५५,०००.००                  | ४,९९७,५००.००               |
| धरौटी  | १२,९६०,२१४.००                  | ९,९३१,७८८.००               |
| जम्मा  | ३७,६२९,५९९.३७                  | २९,०५२,३५९.५६              |

## अन्य सम्पत्ति (थप विवरण)

(२०६५ आषाढ मसान्त)

| विवरण                            | यस वर्ष रु.   |                             |                  | गत वर्षको<br>रु. |
|----------------------------------|---------------|-----------------------------|------------------|------------------|
|                                  | १ वर्षसम्म    | १ वर्षदेखि माथि ३ वर्ष सम्म | ३ वर्षभन्दा माथि |                  |
| १. कर्जामा असूल गर्न बाँकी ब्याज | १५,००९,९२८.१२ | -                           | -                | ४६७,९२९.००       |
| २. बिना सूचना ड्राफ्टको भुक्तानी | -             | -                           | -                | -                |
| ३. शाखा मिलान हिसाव              | -             | -                           | -                | -                |
| ४. स्वदेशी विदेशी एजेन्सी हिसाव  | -             | -                           | -                | -                |

## सम्भावित दायित्वहरू

(२०६५ आषाढ मसान्त)

| विवरण  | यस वर्ष रु.        | गत वर्ष रु.        |
|--|--------------------|--------------------|
| १. संस्था उपर दावी परेको तर सस्थाले दायित्व स्वीकार नगरेको                 |                    |                    |
| २. प्रतिपत्रहरू (मार्जिन नघटाई पुरा रकम)                                   |                    |                    |
| (क) ६ महिना भन्दा कम अवधिको  |                    |                    |
| (ख) ६ महिना भन्दा बढी अवधिको   |                    |                    |
| ३. पूतः डिस्काउन्ट गरिएका विलहरू   |                    |                    |
| ४. म्याद नाधि नसकेको ग्यारेण्टी/बण्ड                                       |                    |                    |
| (क) विड बण्ड   |                    |                    |
| (ख) परफरमेन्स बण्ड   |                    |                    |
| (ग) अन्य ग्यारेण्टी/बण्ड   |                    |                    |
| ५. चूक्ता वा भूक्तान हुन बाँकी शेयर लगानी                                  |                    |                    |
| ६. फरवार्ड एक्स्चेञ्ज कन्ट्राक्टको बाँकी दायित्वहरू                        |                    |                    |
| ७. कलेक्सनमा रहेका विलहरू  |                    |                    |
| ८. मञ्जूरी तथा समर्थन (Acceptance & Endorsement)                           |                    |                    |
| ९. प्रत्याभूति प्रतिबद्धता (Underwriting Commitment)                       |                    |                    |
| १०. अपरिवर्त्य कर्जा प्रतिबद्धता (Irrevocable Loan Commitment)             |                    |                    |
| ११. अन्तर्राष्ट्रिय श्रेणीकृत बैंकको काउण्टर ग्यारेण्टीमा दिएको ग्यारेण्टी |                    |                    |
| १२. अग्रिम भूक्तानी ग्यारेण्टी (Advance Payment Guarantee)                 |                    |                    |
| १३. कर्जा प्रवाहको लागि वित्तीय जमानत (Financial Guarantee)                |                    |                    |
| १४. आयकर वापत सम्भावित दायित्व (Contingent Liabilities on Income Tax)      | २९६५८१४३.००        | २९६५८१४३.००        |
| १५. ....   |                    |                    |
| <b>जम्मा</b>   | <b>२९६५८१४३.००</b> | <b>२९६५८१४३.००</b> |

## व्याज आम्दानी

मिति २०६८।०४।०१ देखि २०६९।०३।३१ सम्म

| विवरण   | यस वर्ष रु.           | गत वर्ष रु.           |
|---|-----------------------|-----------------------|
| क. कर्जा सापट र अधिविकर्षमा                   | २६२,५७०,९७४.६०        | १५८,५०३,२८१.०३        |
| १. कर्जा सापट                                 | २६२,५७०,९७४.६०        | १५८,५०३,२८१.०३        |
| २. अधिविकर्ष                                  |                       |                       |
| ख. लगानीमा                                    | १५,९६८,८८१.९९         | १३,४४९,५७४.५८         |
| १. नेपाल सरकारको सुरक्षणपत्र                  |                       |                       |
| (क) ट्रेजरी बिल्स                             |                       |                       |
| (ख) विकास ऋणपत्र                              |                       |                       |
| (ग) राष्ट्रिय बचतपत्र                         |                       |                       |
| २. विदेशी ऋणपत्र                              |                       |                       |
| (क)   |                       |                       |
| (ख)   |                       |                       |
| ३. नेपाल राष्ट्र बैंकको ऋणपत्र                |                       |                       |
| ४. डिभेन्चर तथा बण्ड                          |                       |                       |
| ५. अन्तर बैंक लगानीमा व्याज                   | १५,९६८,८८१.९९         | १३,४४९,५७४.५८         |
| (क) बैंक/वित्तीय संस्थाहरू                    | १५,९६८,८८१.९९         | १३,४४९,५७४.५८         |
| (ख) अन्य संस्थाहरू                            |                       |                       |
| ग. एजेन्सी मौज्दातमा                          | -                     | -                     |
| १. स्वदेशी बैंक/वित्तीय संस्थाहरू             |                       |                       |
| २. विदेशी बैंकहरू                             |                       |                       |
| घ. माग तथा अल्पसूचनामा प्राप्त हुने मौज्दातमा | ३९,४३०,९९५.५२         | १३,९०९,९०७.४६         |
| १. स्वदेशी बैंक/वित्तीय संस्थाहरू             | ३९,४३०,९९५.५२         | १३,९०९,९०७.४६         |
| २. विदेशी बैंकहरू                             |                       |                       |
| ङ. अन्यमा                                     | -                     | -                     |
| १. सर्टिफिकेट अफ डिपोजिट                      |                       |                       |
| २. अन्तर बैंक/वित्तीय संस्था कर्जा            |                       |                       |
| ३. अन्य                                       |                       |                       |
| <b>जम्मा</b>                                  | <b>३१७,९६९,९७१.३१</b> | <b>१८५,०५३,९६३.०७</b> |

## व्याज खर्च

अनुसूची ४.१९

मिति २०६८।०४।०१ देखि २०६९।०३।३१ सम्म

| विवरण                                  | यस वर्ष रु.    | गत वर्ष रु.    |
|--|----------------|----------------|
| क. निक्षेप दायित्वमा                   | -              | -              |
| १. मुद्दती निक्षेप                     |                |                |
| १.१ स्वदेशी मुद्रा                     |                |                |
| १.२ विदेशी मुद्रा                      |                |                |
| २. बचत निक्षेप                         |                |                |
| २.१ स्वदेशी मुद्रा                     |                |                |
| २.२ विदेशी मुद्रा                      |                |                |
| ३. मार्गको बखत तिर्नुपर्ने निक्षेप     |                |                |
| ३.१ स्वदेशी मुद्रा                     |                |                |
| ३.२ विदेशी मुद्रा                      |                |                |
| ४. सर्टिफिकेट अफ डिपोजिट्स             |                |                |
| ख. कर्जा सापटमा                        | १३६,५९०,०८९.४३ | ९४,५७६,१२०.४९  |
| १. ऋणपत्र तथा बण्ड                     |                |                |
| २. नेपाल राष्ट्र बैंकबाट प्राप्त कर्जा | १,०१८,५५६.९५   | १,५२३,१८२.००   |
| ३. अन्तर बैंक/वित्तीय संस्था कर्जा     | १२०,१०५,०९३.७९ | ८८,०१२,९३८.४९  |
| ४. अन्य संगठित संस्था                  |                |                |
| ५. अन्य कर्जा (नेपाल सरकार)            | १५,४६६,४३८.६९  | ५,०४०,०००.००   |
| ग. अन्यमा                              | ३९,००२,०८४.८७  | १०,००१,७९३.००  |
| १. ग्राहक सुरक्षणमा व्याज              | ९,७५९,४९६.८२   | ५,३९०,९००.००   |
| २. अन्य (व्याज छुट)                    | २९,२४२,६६८.०५  | ४,६१०,८९३.००   |
| जम्मा                                  | १७५,५९२,१७४.३० | १०४,५७७,८३३.४९ |

## कमिशन तथा डिस्काउन्ट

अनुसूची ४.२०

मिति २०६८।०४।०१ देखि २०६९।०३।३१ सम्म

| विवरण                        | यस वर्ष रु. | गत वर्ष रु. |
|------------------------------|-------------|-------------|
| क. बिल्स खरीद तथा डिस्काउन्ट |             |             |
| १. स्वदेशी                   |             |             |
| २. विदेशी                    |             |             |
| ख. कमिशन                     |             |             |
| १. प्रतिपत्र                 |             |             |
| २. जमानतपत्र                 |             |             |
| ३. कलेक्सन फी                |             |             |
| ४. रेमिटेन्स फी              | ११६,०१४.६२  | ११३,३५७.३३  |
| ५. क्रेडिट कार्ड             |             |             |
| ६. शेयर प्रत्याभूति/निष्कासन |             |             |
| ७. सरकारी कारोबार वापत       |             |             |
| ८. इ.प्रा. कमीशन वापत        |             |             |
| ९. बट्टा आम्दानी             |             |             |
| ग. अन्य                      |             |             |
| जम्मा                        | ११६,०१४.६२  | ११३,३५७.३३  |

## अन्य संचालन आम्दानी

अनुसूची ४.२१

मिति २०६८।०४।०१ देखि २०६९।०३।३१ सम्म

| विवरण                               | यस वर्ष रु.  | गत वर्ष रु.  |
|-------------------------------------|--------------|--------------|
| १. सेफ डिपोजिट भल्डको भाडा          |              |              |
| २. क्रेडिटकार्ड निष्कासन तथा नवीकरण |              |              |
| ३. ATM कार्ड निष्कासन तथा नवीकरण    |              |              |
| ४. टेलिक्स/टि.टि.                   |              |              |
| ५. सेवा शुल्क                       |              |              |
| ६. नवीकरण शुल्क                     |              |              |
| ७. अन्य                             | १,५१९,४१५.६४ | १,२३९,४८१.११ |
| जम्मा                               | १,५१९,४१५.६४ | १,२३९,४८१.११ |

## सट्टी घटबढ आम्दानी/नोक्सान

अनुसूची ४.२२

मिति २०६८।०४।०१ देखि २०६९।०३।३१ सम्म

| विवरण                                      | यस वर्ष रु. | गत वर्ष रु. |
|--|-------------|-------------|
| (क) विनिमय दरमा भएको फरकबाट                | -           | -           |
| (ख) विदेशी मुद्रा कारोबारबाट (बट्टा बाहेक) | -           | -           |
| जम्मा आम्दानी/(नोक्सान)                    | -           | -           |

## कर्मचारी खर्च

अनुसूची ४.२३

मिति २०६८।०४।०१ देखि २०६९।०३।३१ सम्म

| विवरण                        | यस वर्ष रु.   | गत वर्ष रु.   |
|------------------------------|---------------|---------------|
| १. तलब                       | ९,८६७,२८३.१६  | ७,०२५,५०६.१५  |
| २. भत्ता                     | ९५१,८५९.००    | १,५२१,४७०.७९  |
| ३. संचयकोषमा थप              | ८२४,५२७.०५    | ७५२,१०३.८४    |
| ४. तालिम खर्च                | १,५५६,१००.६३  | ५९०,०७४.९०    |
| ५. पोशाक                     | ३३४,९००.००    | ३९७,८५०.००    |
| ६. औषधोपचार                  | ६७५,०४४.००    | ४८६,५४७.६३    |
| ७. बीमा                      | २९०,०६७.८३    | -             |
| ८. पेन्सन तथा उपदान व्यवस्था | ७२६,७००.००    | १७८,११२.००    |
| ९. अन्य                      | ४,८२३,९८०.२०  | २,२९६,९७४.७३  |
| क) दशै खर्च                  | ७३६,२४४.००    | ५१५,६२६.००    |
| ख) ओभरटाईम                   | १३०,५५२.००    | ६९,९६९.००     |
| ग) पारिश्रमिक                | २०८,०८०.००    | २१०,६३०.००    |
| घ) विदा                      | १,२२१,३९२.५१  | ९८२,४९९.८७    |
| ङ) बैंक दिवस                 | ७४४,४०१.००    | २६७,७८७.८६    |
| च) परामर्श/सल्लाहकार सेवा    | १,७८३,३१०.६९  | १७०,५५०.००    |
| जम्मा                        | २०,०५०,४६९.८७ | १३,९६८,६४०.०४ |

## अन्य सञ्चालन खर्च

अनुसूची ४.२४

मिति २०६८।०४।०९ देखि २०६९।०३।३१ सम्म

| विवरण                                 | यस वर्ष रु.   | गत वर्ष रु.  |
|---------------------------------------|---------------|--------------|
| १. घरभाडा                             | २,१५७,०३९.००  | १,९१०,१३०.०० |
| २. बत्ती बिजुली, पानी                 | २२९,०८९.०४    | २१३,२७४.९४   |
| ३. मर्मत तथा सम्भार                   | ५८४,७६८.९८    | ५३०,५६९.१५   |
| क) भवन                                | -             | -            |
| ख) सवारी साधन                         | ४२७,४८६.६५    | ३९०,३९८.१५   |
| ग) कार्यालय साधन                      | ५४,३९७.३३     | ६७,२६७.००    |
| घ) अन्य                               | १०२,८८५.००    | ७२,८९६.००    |
| ४. बीमा                               | १४४,५८०.७४    | १०४,५८५.६०   |
| ५. पोष्टेज, टेलिक्स, टेलिफोन, फ्याक्स | ५६५,३६३.८०    | ४६६,९७२.४६   |
| ६. कार्यालय उपकरण फर्निचर र सम्भार    | -             | -            |
| ७. भ्रमण भत्ता र खर्च                 | ६५३,००२.५०    | ५३४,०४२.००   |
| ८. मसलन्द र छपाई                      | ३९०,३९०.८९    | ३०१,३४६.१३   |
| ९. पत्रपत्रिका तथा पुस्तक             | १९९,६०३.७०    | १०५,८२०.००   |
| १०. विज्ञापन                          | २६२,४२९.००    | ३०३,१९७.६४   |
| ११. कानूनी खर्च                       | -             | -            |
| १२. चन्दा                             | -             | -            |
| १३. संचालक समिति सम्बन्धी खर्च        | ७१०,३५३.७०    | ६९५,१२०.००   |
| (क) बैठक भत्ता                        | २८७,५००.००    | ३१९,९२२.००   |
| (ख) अन्य खर्च                         | ४२२,८५३.७०    | ३७५,१९८.००   |
| १४. साधारण सभा सम्बन्धी खर्च          | ३२७,५०८.००    | ३०९,८१३.२५   |
| १५. लेखा परीक्षण सम्बन्धी             | ९५,६८५.००     | ९९,२३०.००    |
| (क) लेखा परीक्षण शुल्क                | ६८,३६५.००     | ६२,१५०.००    |
| (ख) अन्य खर्च                         | २७,३२०.००     | ३७,०८०.००    |
| १६. रकम स्थानान्तरण कमिशन             | ४३,९२०.४७     | ६८,७६५.७१    |
| १७. स्थीर सम्पत्तिमा ह्रास कट्टी      | २,५६०,४६७.९२  | १,८५६,४०८.६९ |
| १८. पूर्व संचालन खर्च अपलेखन          | -             | -            |
| १९. शेयर निष्कासन खर्च                | -             | -            |
| २०. प्राविधिक सेवा सोधभर्ना           | -             | -            |
| २१. मनोरंजन खर्च                      | ३०३,३७४.५०    | २९६,३९७.००   |
| २२. अपलेखन खर्च                       | ३१,९३३.३२     | १,५८१.००     |
| २३. सूरक्षा खर्च                      | -             | -            |
| २४. कर्जा सूरक्षण प्रिमियम            | -             | -            |
| २५. कामिशन र डिस्काउण्ट               | -             | -            |
| २६. अन्य                              | ३,१६८,२५०.४६  | १,९९७,४६८.८४ |
| क) इन्धन                              | ८८३,४६५.४३    | ६२६,९८६.००   |
| ख) सदस्यता शुल्क                      | ४१,५१३.१९     | ३५,६२३.७७    |
| ग) नवीकरण                             | १११,२०६.००    | ८५,३४०.००    |
| घ) उपसमिति                            | २२३,२२९.००    | १३२,५९७.००   |
| ङ.) पदपुर्ति                          | २५९,९८३.००    | १६९,२५८.४५   |
| च) बैंक दिवस/प्रोत्साहन पुरस्कार      | ५९७,८२०.०७    | १७९,४०४.४८   |
| छ) सुधार कार्यक्रम                    | १२४,६५२.५७    | १०७,६६७.२६   |
| ज) व्यावसायिक प्रवर्द्धन              | १९०,९१४.१६    | १६९,८२४.००   |
| ञ) पत्रपत्रिका प्रकाशन                | ३५२,३४२.००    | २६९,६६३.००   |
| ट) कार्यालय फर्निचर खर्च              | १४६,१५८.३७    | -            |
| ठ) अन्य                               | २३६,९६६.६७    | २२९,१०४.८८   |
| जम्मा                                 | १२,४१८,९६९.०२ | ९,७९४,६३४.४१ |

## सम्भावित नोक्सानी व्यवस्था

अनुसूची ४.२५

मिति २०६८।०४।०९ देखि २०६९।०३।३१ सम्म

| विवरण                                     | यस वर्ष रु.   | गत वर्ष रु.   |
|---|---------------|---------------|
| १. कर्जा नोक्सानी व्यवस्थामा भएको वृद्धि  | ४६,९९६,४२३.६७ | १५,८६८,५७४.०० |
| २. लगानी नोक्सानी व्यवस्थामा भएको वृद्धि  |               |               |
| ३. गैर बैकिङ्ग सम्पत्ति नोक्सानी व्यवस्था |               |               |
| ४. अन्य सम्पत्तिमा गरिएको व्यवस्था        |               |               |
| जम्मा                                     | ४६,९९६,४२३.६७ | १५,८६८,५७४.०० |

## गैर संचालन आम्दानी /नोक्सान

अनुसूची ४.२६

मिति २०६८।०४।०९ देखि २०६९।०३।३१ सम्म

| विवरण   | यस वर्ष रु. | गत वर्ष रु. |
|---|-------------|-------------|
| १. लगानी विक्रीबाट आम्दानी/(नोक्सानी)         |             |             |
| २. सम्पत्ति विक्रीबाट आम्दानी/(नोक्सानी)      |             |             |
| ३. लाभांश                                     |             |             |
| ४. नेपाल राष्ट्र बैंकबाट प्राप्त सहूलियत      |             |             |
| क. तोकिएको शाखाहरुको नोक्सान वापत क्षतिपूर्ति |             |             |
| ख. व्याज क्षतिपूर्ति                          |             |             |
| ग. सटही काउन्टर                               |             |             |
| ५. अन्य                                       |             |             |
| खुद गैर संचालन आम्दानी/(नोक्सान)              |             | -           |

## सम्भावित नोक्सानी ब्यवस्थाबाट फिर्ता

अनुसूची ४.२७

(आर्थिक वर्ष २०६८।०६।६९)

| विवरण   | यस वर्ष रु.   | गत वर्ष रु.  |
|---|---------------|--------------|
| १. कर्जा नोक्सानी व्यवस्थाबाट फिर्ता                | ३६,२३९,७२८.०० | ३,१७३,५४०.०० |
| २. गैर बैकिङ्ग सम्पत्ति नोक्सानी व्यवस्थाबाट फिर्ता |               |              |
| ३. लगानी व्यवस्थाबाट फिर्ता                         |               |              |
| ४. अन्य सम्पत्तिको व्यवस्थाबाट फिर्ता               |               |              |
| जम्मा   | ३६,२३९,७२८.०० | ३,१७३,५४०.०० |



अनुसूची ४.२८

## असामान्य कारोबारहरूबाट भएको आम्दानी/खर्च

मिति २०६८।०८।०९ देखि २०६९।०३।३१ सम्म

| विवरण                                       | यस वर्ष रु. | गत वर्ष रु. |
|---|-------------|-------------|
| १. अपलेखन भएको कर्जाको असुली                |             |             |
| २. स्वेच्छिक अवकाश खर्च                     |             |             |
| ३. असुली हुन नसक्ने कर्जाको अपलेखन (४.२८ क) |             |             |
| ४. अन्य खर्च/आम्दानी                        |             | -           |
| जम्मा                                       | -           | -           |

## अपलेखित कर्जाको विवरण

(आर्थिक वर्ष २०६८।०६।६)

अनुसूची ४.२८(क)

| क्र.सं.   | कर्जा प्रकार      | अपलेखन गरिएको रकम | धितोको प्रकार तथा रकम | धितो मूल्यांकनको आधार | कर्जा स्वीकृत गर्ने अधिकारी/तह | कर्जा असुलीका लागि भए गरेका प्रयास | कैफियत |
|-----------|-------------------|-------------------|-----------------------|-----------------------|--------------------------------|------------------------------------|--------|
| १.        | चालू पुँजी कर्जा  |                   |                       |                       |                                |                                    |        |
| २.        | परियोजना कर्जा    |                   |                       |                       |                                |                                    |        |
| ३.        | स्थीर पुँजी कर्जा |                   |                       |                       |                                |                                    |        |
| ४.        | व्यक्तिगत कर्जा   |                   |                       |                       |                                |                                    |        |
| ५.        | अन्य कर्जा        |                   |                       |                       |                                |                                    |        |
| कुल कर्जा |                   |                   |                       |                       |                                |                                    |        |

नोट : आर्थिक वर्षभरीमा अपलेखन गरिएको कर्जाको विवरण माथि उल्लेख गर्नुपर्ने छ।

## संचालक, कार्यकारी प्रमुख, संस्थापक, कर्मचारी शेयरहोल्डरहरूलाई गएको कर्जा सापट विवरण

(२०६९ आषाढ मसान्त)

अनुसूची ४.२९

| संस्थापक/संचालक/कार्यकारी प्रमुखको नाम | गत वर्षसम्मको बाँकी |       | यस वर्ष असुली |       | यस वर्ष थप कर्जा | असार मसान्तसम्म बाँकी |       |
|--|---------------------|-------|---------------|-------|------------------|-----------------------|-------|
|  | सावाँ               | व्याज | सावाँ         | व्याज |                  | सावाँ                 | व्याज |
| (क) संचालक                             |                     |       |               |       |                  |                       |       |
| १.                                     |                     |       |               |       |                  |                       |       |
| २.                                     |                     |       |               |       |                  |                       |       |
| (ख) कार्यकारी प्रमुख                   |                     |       |               |       |                  |                       |       |
| १.                                     |                     |       |               |       |                  |                       |       |
| २.                                     |                     |       |               |       |                  |                       |       |
| (ग) संस्थापक                           |                     |       |               |       |                  |                       |       |
| १.                                     |                     |       |               |       |                  |                       |       |
| २.                                     |                     |       |               |       |                  |                       |       |
| (घ) कर्मचारी                           |                     |       |               |       |                  |                       |       |
| १.                                     |                     |       |               |       |                  |                       |       |
| २.                                     |                     |       |               |       |                  |                       |       |
| (ङ) शेयर धनीहरू                        |                     |       |               |       |                  |                       |       |
| १.                                     |                     |       |               |       |                  |                       |       |
| २.                                     |                     |       |               |       |                  |                       |       |
| जम्मा                                  |                     |       |               |       |                  |                       |       |

अनुसूची ४.३०

## पुँजीकोष तालिका ("क" वर्ग बाहेक)

(२०६९ आषाढ मसान्त)

रु. हजारमा

| विवरण  | यस वर्ष | गत वर्ष |
|--|---------|---------|
| (क) प्राथमिक पुँजी   | ४३६,२३८ | १८३,३९५ |
| (१) चुक्ता पुँजी (साधारण शेयर)   | १४०,००० | १२८,७८८ |
| (२) प्रस्तावित बोनस शेयर   | -       | -       |
| (३) शेयर प्रिमियम  | -       | -       |
| (४) फिर्ता नहुने अग्राधिकार शेयर   | -       | -       |
| (५) साधारण जगेडा कोष   | २७,५१८  | १४,८४०  |
| (६) सञ्चित नाफा/(नोक्सान)  | ३९,७६७  | २१,७५७  |
| (७) बासलातमा देखाईएको चालु आ. व. को नाफा नोक्सान हिसाबको रकम                                     | ३९,०११  | १८,०१०  |
| (८) पुँजी फिर्ता जगेडा कोष   |         |         |
| (९) पुँजी समायोजन कोष  |         |         |
| (१०) कल्स इन एडभान्स   |         |         |
| (११) अन्य स्वतन्त्र कोषहरू   | १८९,९४२ | -       |
| घटाउने:  |         |         |
| - ख्याति (Goodwill) वापतको रकम   |         |         |
| - सीमा भन्दा बढी शेयर, सुरक्षणपत्रमा लगानी गरिएको रकम  |         |         |
| - वित्तीय स्वार्थ रहेको कम्पनीको धितोपत्रमा लगानी गरेको रकम                                      |         |         |
| - अवास्तविक सम्पत्ति   | -       | -       |
| - यस बैंकको निर्देशन पालन नगरी स्वप्रयोजनका लागि घरजग्गा खरिद गरेको रकम                          |         |         |
| - सिमाभन्दा बढी आवास भवन निर्माण तथा जग्गा विकासमा लगानी गरेको रकम                               |         |         |
| - तोकिएको समयभित्र विक्री वितरण गर्न नसकेको शेयर प्रत्याभुति                                     |         |         |
| - प्रचलिन ऐन तथा कानुनले प्रतिबन्ध गरेका व्यक्ति तथा समुहहरूलाई प्रदान गरेको कर्जा तथा सुविधाहरू |         |         |
| (ख) पूरक पुँजी   | २७,१९६  | १९,०२९  |
| (१) असल कर्जाको लागि गरिएको कर्जा नोक्सानी व्यवस्था  | २६,४७४  | १८,३०७  |
| (२) अतिरिक्त कर्जा नोक्सानी व्यवस्था   | ७२      | ७२      |
| (३) हाइब्रिड पुँजी उपकरणहरू  |         |         |
| (४) सुरक्षण नराखिएको सहायक आवधिक ऋण  |         |         |
| (५) सटही समिकरण कोष  |         |         |
| (६) सम्पत्ति पूनमूल्यांकन कोष  |         |         |
| (७) लगानी समायोजन कोष  | १०      | १०      |
| (ग) जम्मा पुँजीकोष (क+ख)   | ४६३,४३४ | २०२,४२४ |
| (घ) जोखिम भारित सम्पत्तिको आधारमा कायम गर्नुपर्ने न्यूनतम पुँजीकोष                               |         |         |
| पुँजीकोष (८ प्रतिशत)   | १४.८६   | ९.१८    |
| प्राथमिक पुँजी (४ प्रतिशत)   | १३.९९   | ८.३२    |
| पुँजीकोष (अधिक/न्यून) (८ प्रतिशतले)  | ६.८६    | १.१८    |
| प्राथमिक पुँजी (अधिक/न्यून) (४ प्रतिशतले)  | ९.९९    | ४.३२    |

अनुसूची ४.३०(क)

## जोखिम भारत सम्पत्ति विवरण तालिका ("क" वर्ग बाहेक)

(२०६५ आषाढ मसान्त)

अगाडीको पानाबाट

रु. हजारमा

| (क) वासलात वमोजिमको सम्पत्ति (On-Balance-sheet Assets)   | भार  | यस वर्ष रु.      |                     | गत वर्ष रु.      |                     |
|--|------|------------------|---------------------|------------------|---------------------|
|  |      | रकम              | जोखिम भारत सम्पत्ति | रकम              | जोखिम भारत सम्पत्ति |
| नगद मौज्जात  | ०    | १,६३२            | -                   | १,२००            | -                   |
| सुन (विनिमय योग्य)   | ०    | -                | -                   | -                | -                   |
| नेपाल राष्ट्र बैंकमा रहेको मौज्जात   | ०    | १५,०००           | -                   | १२,०००           | -                   |
| नेपाल सरकारको ऋणपत्रमा गरिएको लगानी  | ०    | -                | -                   | -                | -                   |
| नेपाल राष्ट्र बैंक ऋणपत्रमा गरेको लगानी  | ०    | -                | -                   | -                | -                   |
| आफ्नै मुद्दती रसीदको धितोमा पूर्ण सुरक्षित हुने गरी प्रदान गरिएको मुद्दती रसीद धितो कर्जा  | ०    | -                | -                   | -                | -                   |
| सरकारी ऋणपत्रको धितोमा पूर्ण सुरक्षित हुनेगरी प्रदान गरिएको कर्जा  | ०    | -                | -                   | -                | -                   |
| बचत पत्रको पाउनुपर्ने व्याज रकम (Accrued Interest)   | ०    | -                | -                   | -                | -                   |
| विपन्न वर्ग कर्जा अन्तर्गत गणना हुने युवा तथा साना व्यवसायी स्वरोजगार कोषमा "ख" र "ग" वर्गका इजाजतपत्रप्राप्त संस्थाले जम्मा गरेको रकम | ०    | -                | -                   | -                | -                   |
| स्वदेशी इजाजतपत्रप्राप्त बैंक/वित्तीय संस्थाहरुमा रहेको मौज्जात/मुद्दती रसिदको दावी (Claims)   | ०.२० | १८९,५७९          | ३७,९१६              | ७१,८३८           | १४,३६८              |
| अन्य बैंक तथा वित्तीय संस्थाहरुको मुद्दती रसीदको धितोमा पूर्ण सुरक्षित हुने गरी प्रदान गरेको मुद्दती रसीद धितो कर्जा                   | ०.२० | -                | -                   | -                | -                   |
| विदेशी बैंकहरुमा रहेको मौज्जात   | ०.२० | -                | -                   | -                | -                   |
| मागेको बखत प्राप्त हुने रकम (Money at Call)  | ०.२० | ९३४,७१६          | १८६,९४३             | ६२४,४०६          | १२४,८८१             |
| अन्तराष्ट्रिय श्रेणीकृत (Rated) इजाजतपत्रप्राप्त संस्थाको ग्यारेण्टीमा गएको कर्जा  | ०.२० | -                | -                   | -                | -                   |
| अन्तराष्ट्रिय श्रेणीकृत (Rated) बैंकमा गरेको अन्य लगानी  | ०.२० | -                | -                   | -                | -                   |
| अन्तर बैंक सापटी   | ०.२० | -                | -                   | -                | -                   |
| शेयर,डिभेन्चर एवं बण्डमा भएको लगानी  | १.०० | १०               | १०                  | १०               | १०                  |
| अन्य लगानीहरु  | १.०० | १४०,५३७          | १४०,५३७             | १२७,०००          | १२७,०००             |
| कर्जा, सापट तथा विल्स खरीद/डिस्काउण्ट समेत (कुल रकम)   | १.०० | २,६७६,१५९        | २,६७६,१५९           | १,८७७,४७७        | १,८७७,४७७           |
| स्थीर सम्पत्तिहरु  | १.०० | ८,९५४            | ८,९५४               | ९,९८६            | ९,९८६               |
| पाउनु पर्ने अन्य खुद व्याज रकम   | १.०० | -                | -                   | -                | -                   |
| अन्य सबै सम्पत्तिहरु ( खुद अग्रिम कर दाखिला बाहेक )  | १.०० | ३७,६३०           | ३७,६३०              | २१,०५२           | २१,०५२              |
| सिमा नाघेको रियल स्टेट/आवासीय घर कर्जा   | १.५० | -                | -                   | -                | -                   |
| <b>जम्मा (क)</b>   |      | <b>४,००४,२१७</b> | <b>३,०८८,१४९</b>    | <b>२,७४४,९६९</b> | <b>२,१७४,७७४</b>    |

| (ख) वासलात बाहिरको कारोबार (Off-Balance-sheet Assets)  | भार  | यस वर्ष रु.      |                     | गत वर्ष रु.      |                     |
|--|------|------------------|---------------------|------------------|---------------------|
|  |      | रकम              | जोखिम भारत सम्पत्ति | रकम              | जोखिम भारत सम्पत्ति |
| विल्स कलेक्सन  | ०    | -                | -                   | -                | -                   |
| अग्रिम विदेशी विनिमय सम्भौता   | ०.१० | -                | -                   | -                | -                   |
| ६ महिना भन्दा कम अवधिको प्रतितपत्र (पुरै रकम)  | ०.२० | -                | -                   | -                | -                   |
| अन्तराष्ट्रिय श्रेणीकृत (Rated) विदेशी इजाजतपत्रप्राप्त संस्थाको काउण्टर ग्यारेण्टीमा जारी गरिएको ग्यारेण्टी | ०.२० | -                | -                   | -                | -                   |
| ६ महिना भन्दा कम अवधिको प्रतितपत्र (पुरै रकम)  | ०.५० | -                | -                   | -                | -                   |
| विडबन्ड, परफरमेन्स बण्ड र प्रत्याभुति (Underwriting) सम्बन्धि प्रतितपत्र                                     | ०.५० | -                | -                   | -                | -                   |
| पुनः खरिद गर्ने शर्तमा विक्रि गरेको कर्जा  | ०.५० | -                | -                   | -                | -                   |
| अग्रिम भुक्तानी ग्यारेन्टी (Advance Payment Guarantee)   | १.०० | -                | -                   | -                | -                   |
| वित्तीय तथा अन्य जमानत (Financial and other Guarantee)   | १.०० | -                | -                   | -                | -                   |
| अपरिवर्त्य कर्जा प्रतितपत्र (Irrevocable Loan Commitment)  | १.०० | -                | -                   | -                | -                   |
| आयकर वापत सम्भावित दायित्व   | १.०० | २९,६५८           | २९,६५८              | २९,६५८           | २९,६५८              |
| Acceptance सहित अन्य सबै प्रकारका सम्भावित दायित्वहरु  | १.०० | -                | -                   | -                | -                   |
| पूनः डिस्काउन्ट गरिएका बिलहरु  | १.०० | -                | -                   | -                | -                   |
| चुक्ता वा भुक्तान हुन बाँकी शेयर लगानी   | १.०० | -                | -                   | -                | -                   |
| भुक्तानीका लागि दावी परेको जमानत (Unpaid Guarantee Claims)   | १.०० | -                | -                   | -                | -                   |
| संस्था उपर दावी परेको तर संस्थाले दायित्व स्वीकार नगरेको सम्भावित दायित्वहरु                                 | १.०० | -                | -                   | -                | -                   |
| <b>जम्मा (ख)</b>   |      | <b>२९,६५८</b>    | <b>२९,६५८</b>       | <b>२९,६५८</b>    | <b>२९,६५८</b>       |
| <b>कुल जोखिम भारत सम्पत्ति (क+ख)</b>   |      | <b>४,०३३,८७५</b> | <b>३,११७,८०७</b>    | <b>२,७७४,६२७</b> | <b>२,२०४,४३२</b>    |

बाँकी अर्को पानामा















एघारौं वार्षिकोत्सव तथा

साना किसान विकास अभियानका विशिष्ट अग्रजहरूको सम्मान कार्यक्रमका  
केहि भलकहरू

फोन: ०१-४१११२२३, फ्याक्स: ४१११२०१, ई-मेल: skbbbl@skbbbl.com.np Web Site http://www.skbbbl.com.np



**साना किसान विकास बैंक लिमिटेड**

(नेपाल राष्ट्र बैंकबाट 'इजाजतपत्र प्राप्त' 'अ' वर्गको लघुवित्त विकास बैंक)  
केन्द्रीय कार्यालय, सुविधानगर, तिनकने पो.ब.नं. २१९५६, काठमाडौं, नेपाल

**Sana Kisan Bikas Bank Ltd.**

Central Office, Subidhanagar, Tinkune, Kathmandu, P.O. Box 21956, Kathmandu, Nepal

प.सं.....  
च.नं.१०९८

मिति: २०६९/०९/०५

श्री नेपाल राष्ट्र बैंक  
लघुवित्त प्रवर्द्धन तथा सुपरिवेक्षण विभाग  
बालुवाटार, काठमाडौं।



विषय: निर्देशनहरू सम्बन्धमा व्यवस्थापनको प्रत्युत्तर।

महोदय,

तहाँको मिति २०६९/०८/१८ प.सं. ल.वि.प्र.सु.वि. गैर १/११/०६९/७० च.नं. २२२० बाट दिइएका निर्देशनहरूको सम्बन्धमा देहाय अनुसार प्रत्युत्तर पठाइएको व्यहोरा अनुरोध छ।

१. नेपाल राष्ट्र बैंकबाट जारी निर्देशन नं १६(९) बमोजिम सर्वसाधारणको लागि छुट्याइएको सेयर विक्री वितरण प्रक्रिया यसै आ.व. मा सम्पन्न गर्ने गरी आवश्यक तयारी शुरु गरिएको छ।
२. (क) प्रबंधक सेयरधनीहरूद्वारा लगानी गरिएको सेयर पुँजी बाहेक अन्य रकमहरू यस बैंकले मुद्ती खाता खोली जम्मा गरेको छैन।  
(ख) मासुजन्य पशुपालन कर्जा कार्यक्रम अन्तरगत नेपाल सरकारबाट प्राप्त रकमको लगानी हुने क्रम जारी रहँदा २०६९ असार मसान्तमा सो रकम विभिन्न बैंकहरूमा रहेको यस बैंकको खातामा जम्मा रहेकोमा पछिल्ला महिनाहरूमा क्रमशः लगानी भएको हो।  
(ग) २०६९ असारमा विभिन्न बैंक तथा वित्तीय संस्थाबाट लिइएको विपन्न वर्ग कर्जा (२०६९ असार मसान्तको वासलातमा देखिएको छ) त्यस पछिका महिनाहरूमा लगानी भैसकेको व्यहोरा अनुरोध गर्दछौं।
३. सण्डी क्रेडिटर्स हिसाबमा देखिएका रकमहरू राफसाफ गर्ने कार्य अन्तिम चरणमा पुगिसकेको व्यहोरा अनुरोध छ।
४. यस बैंकको सूचना प्रविधि नीति पारित/लागू भई सकेको छ भने आन्तरिक नियन्त्रण नीति सञ्चालक समितिमा छलफलको क्रममा रहेको छ। आन्तरिक लेखा परीक्षण कार्यविधिको मस्यौदा तयार भई सकेको व्यहोरा अनुरोध छ।
५. लेखापरीक्षकले औल्याएका अन्य कैफियतहरू सुधार गर्ने सम्बन्धमा सञ्चालक समितिबाट मिति २०६९/८/२६ मा भएको निर्देशन अनुसार कार्य प्रगति भईरहेको व्यहोरा अनुरोध छ।  
नेपाल राष्ट्र बैंकबाट प्राप्त हुने निर्देशनहरूको पालना प्रति यो बैंक सदैव कटिबद्ध रहेको व्यहोरा समेत अनुरोध छ।

बोधार्थ:

श्री नेपाल राष्ट्र बैंक  
बैंक तथा वित्तीय संस्था नियमन विभाग  
बालुवाटार, काठमाडौं।



भवदीय,

(जलन कुमार शर्मा)  
प्रमुख कार्यकारी अधिकृत  
प्रमुख कार्यकारी अधिकृत





# साना किसान विकास बैङ्क लि.

नेपाल राष्ट्र बैङ्कबाट इजाजतपत्र प्राप्त "घ" वर्गको लघुवित्त विकास बैङ्क

## केन्द्रीय कार्यालय

सुविधानगर, तिनकुने, काठमाडौं

फोन : ०१-४११९८२८ / ४११९७५२

फ्याक्स : ०१-४११९५०१

इमेल : [skbbl@wlink.com.np](mailto:skbbl@wlink.com.np)

वेबसाइट : [www.skbbl.com.np](http://www.skbbl.com.np)

## इलाका कार्यालयहरू

|           |   |
|-----------|---|
| विर्तामोड | फोन/ फ्याक्स : ०२३-५४२७२८                       |
| इटहरी     | फोन/ फ्याक्स : ०२५-५८४३३४                       |
| जनकपुर    | फोन : ०४१-५२७५३६, फ्याक्स : ०४१-५२७२१०          |
| हेटौडा    | फोन/ फ्याक्स : ०५७-५२५३८८                       |
| बुटवल     | फोन/ फ्याक्स : ०७१-५४१०३३                       |
| गजुरी     | फोन/ फ्याक्स : ०१०-४०२०८०                       |
| पोखरा     | फोन/ फ्याक्स : ०६१-५३५४१३                       |
| नेपालगञ्ज | फोन/ फ्याक्स : ०८१-५२६१३६, फ्याक्स : ०८१-५२७४२३ |