



औ
वार्षिक प्रतिवेदन
२०६६ / ६७



साना किसान विकास बैंक लि.
Sana Kisan Bikas Bank Ltd.

साना किसान विकास बैंक लि.

वर्तमान सञ्चालक समिति



शेम बहादुर पाठक
अध्यक्ष
प्रतिनिधि
साना किसान सहकारी संस्था लि.



केदार प्रसाद पनेरु
प्रतिनिधि
नेपाल सरकार, अर्थ मन्त्रालय



सागर चन्द्र जोशी
प्रतिनिधि
कृषि विकास बैंक लि.



सुदर्शन प्रसाद पोखरेल
प्रतिनिधि
नेपाल बैंक लि.



डा. शिवराम प्रसाद कोइराला
प्रतिनिधि
कृषि विकास बैंक लि.



सुखदेव न्यौपाने
प्रतिनिधि
साना किसान सहकारी संस्था लि.



चांदनी डकाल
प्रतिनिधि
साना किसान सहकारी संस्था लि.

श्री खेम बहादुर पाठक

अध्यक्ष

शिक्षा:- स्नातक तह अध्ययनरत

अनुभव:-सन् १९८६ देखि २००२ सम्म चैनपुर गाविस (धादिङ्ग) को अध्यक्ष, सन् १९९० देखि १९९८ सम्म साना किसान सहकारी संस्था लि. चैनपुर (धादिङ्ग) को अध्यक्ष, सन् १९९७ देखि गाविस महासंघ धादिङ्गको अध्यक्ष एवं गाविस राष्ट्रिय महासंघ नेपालको परिषद सदस्य,

सन् १९९९ देखि हाल सम्म साना किसान सहकारी संघ लि. धादिङ्गको अध्यक्ष, सन् २००१ देखि हाल सम्म जिल्ला सहकारी संघ धादिङ्गको उपाध्यक्ष, सन् २००८ देखि हाल सम्म नेपाल कृषि सहकारी केन्द्रीय संघको अध्यक्ष, सन् २००३ देखि ८ सम्म साना किसान विकास बैंक लि. को सञ्चालक सदस्य, एवं २००९ देखि हाल सम्म अध्यक्ष

बैदेशिक तालिम / गोष्ठी

/ भ्रमणमा सहभागिता:-

भारत, श्रीलंका, बंगलादेश, मलेशिया, थाईलैण्ड आदि

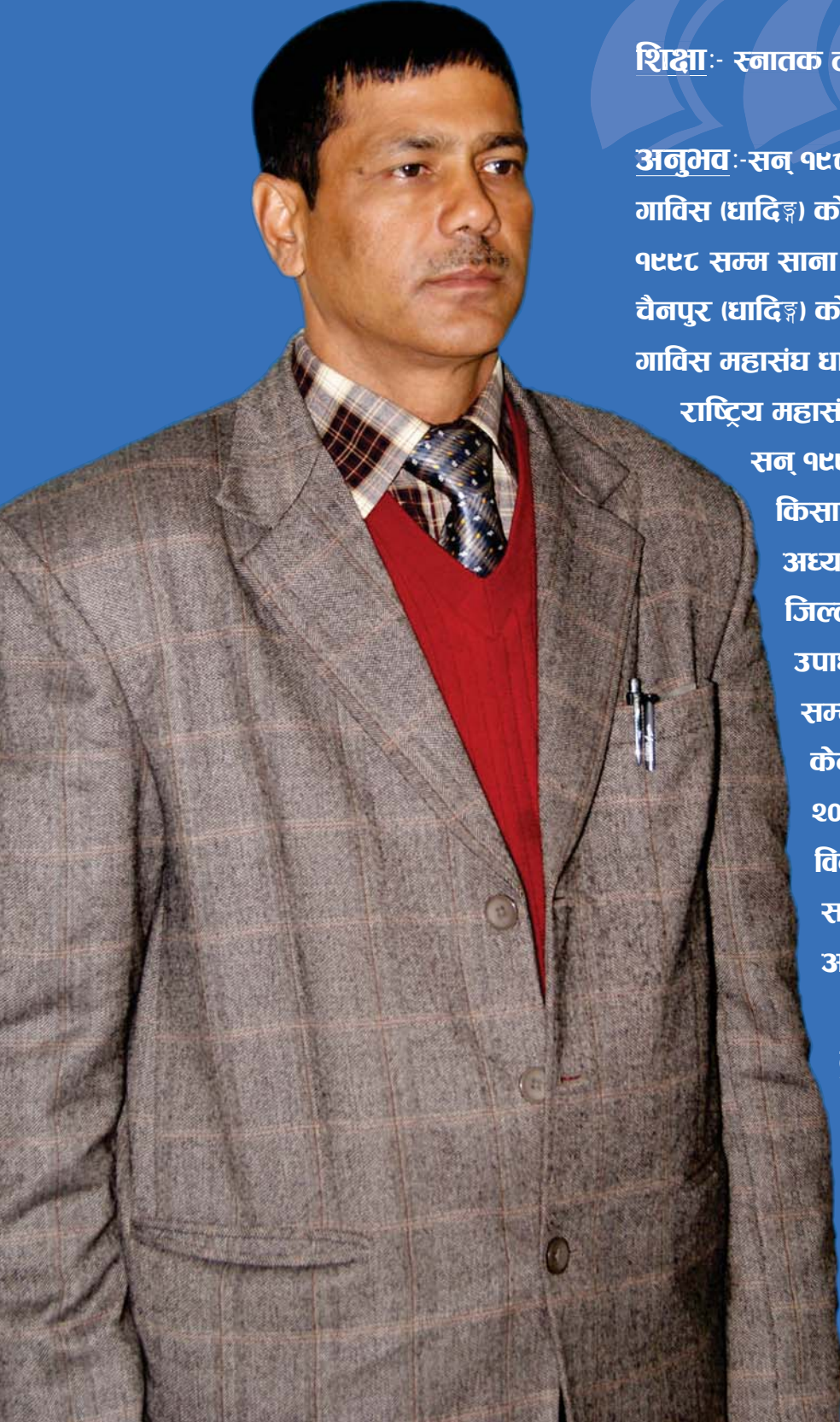

श्री जलन कुमार शर्मा

प्रमुख कार्यकारी अधिकृत

शिक्षा:- व्यवस्थापनमा स्नातकोत्तर, त्रि.वि. नेपाल,
सन् १९७८; एम.एससी., मिक्टोरिया युनिभर्सिटी अफ
म्यान्वेस्टर (बेलायत), सन् १९८८ ; बी.एल., त्रि.वि. नेपाल,
सन् १९७७

अनुभव:- सन् १९७७ मा कृषि विकास बैंकको अधिकृत
पदबाट सेवा आरम्भ, सन् १९९८ देखि सो बैंकको
उपमहाप्रबन्धक र सन् २००२ देखि ०३
सम्म का.मु. महाप्रबन्धक; सन् २००३
देखि ०५ सम्म साना किसान विकास
बैंकको महाप्रबन्धक; सन् २००५
देखि ०८ सम्म बी. पी. कोइराला
स्वास्थ्य विज्ञान प्रतिष्ठान
घरानको रजिष्ट्रार; सन् २००९
देखि हाल सम्म साना किसान
विकास बैंकको प्रमुख कार्यकारी
अधिकृत

बैदेशिक तालिम /

गोष्ठी / भ्रमणमा

सहभागिता:- भारत,

श्रीलंका, पाकिस्तान, थाईलैण्ड,

मियतनाम, फिलिपिन्स,

इण्डोनेशिया, ईरान, जर्मनी,

अमेरिका आदि

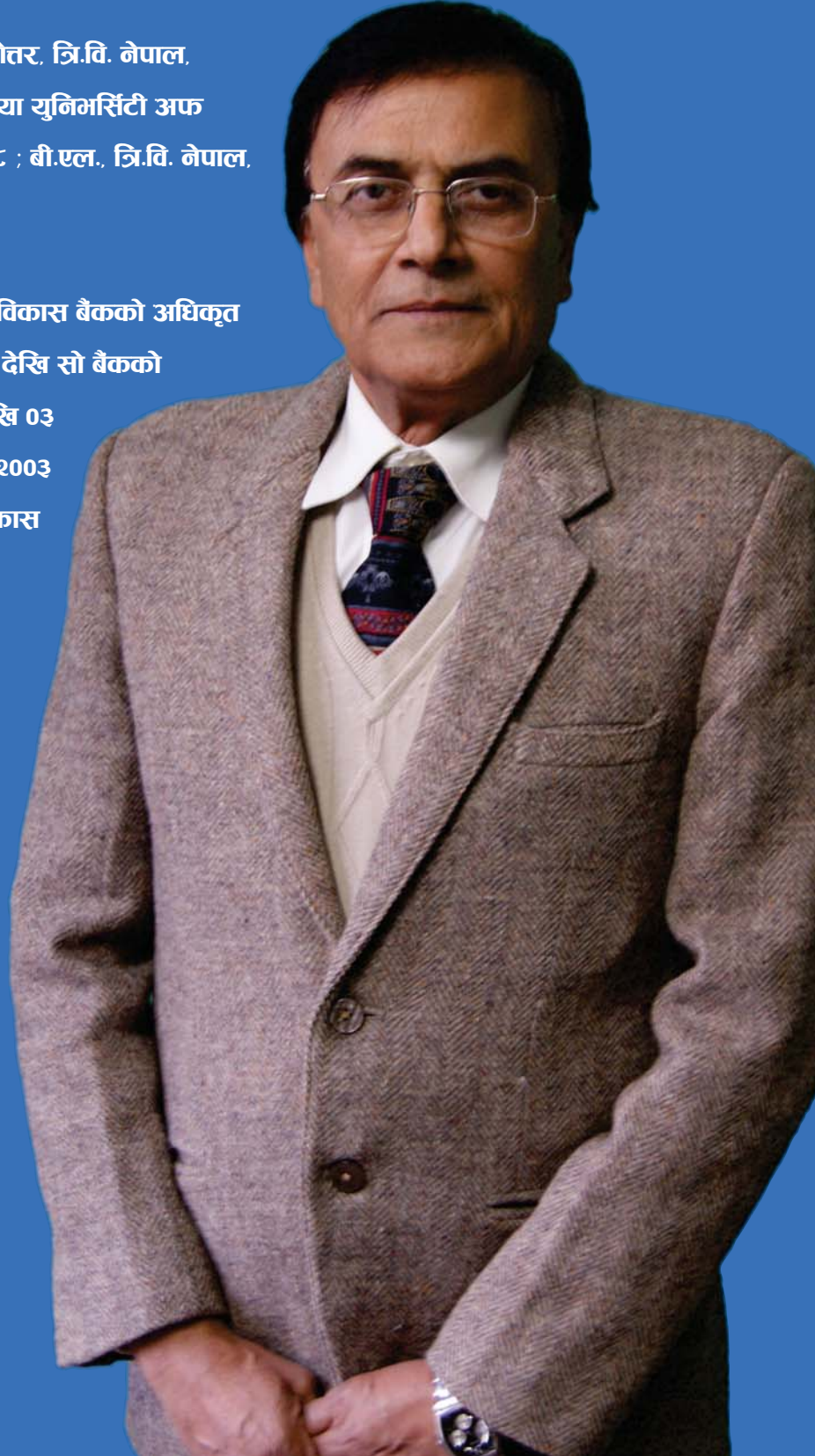



साना किसान विकास बैंक, केन्द्रीय कार्यालय परिवार

बैंकको दुर दृष्टि (Vision)

ग्रामीण गरीबको जिवनस्तरमा अपेक्षित सुधार ल्याउन स्थापित साना किसान सहकारी तथा अन्य यस्तै लघुवित्त संस्थाहरुको स्वामित्वमा संचालित लघुवित्त क्षेत्रको एक अग्रणी र वित्तीय हिसावले सक्षम थोक कर्जा प्रदायक बैंक बन्नु यसको दुर दृष्टि रहेको छ ।

बैंकको ध्येय / पहिचान (Identity / Mission)

साना किसान सहकारी तथा अन्य यस्तै प्रकृतिका ग्रामीण लघुवित्त संस्थालाई थोक कर्जा लगानी गर्ने र त्यस्ता संस्थाको क्षमता विकास र सुदृढिकरणका लागि अन्य संघ संस्थाहरूसँग समन्वय एवं साभेदारी गर्ने यस बैंकको मूल ध्येय रहेको छ ।

मूल मान्यता (Core Values)

- » व्यवसायिक भावनाबाट परिलक्षित र वित्तीय सक्षमता कायम गर्ने ।
- » राजनैतिक तवरमा तटस्थ रहने ।
- » ग्रामीण गरीबको सेवामा प्रतिवद्धता रहने ।
- » ग्राहकमुखि गुणस्तरीय सेवा दिने ।
- » नीति तथा कारोवारमा पारदर्शिता कायम गर्ने ।



श्री भलेन्द्र भट्टराई

कम्पनी सचिव / का. मु. वरिष्ठ प्रबन्धक

सञ्चालक समितिको प्रतिवेदन



आदरणीय शेरधनी महानुभावहरू,

साना किसान विकास बैंक लि.को नवौं वार्षिक साधारण सभामा प्रतिनिधित्व गरी पाल्नु भएका शेरधनी महानुभावहरू, सञ्चालक समितिका सदस्यहरू तथा यस सभामा उपस्थित सम्पूर्ण महानुभावहरूलाई यस बैंकको तर्फबाट हार्दिक स्वागत छ ।

ग्रामीण क्षेत्रमा संस्थागत लघुवित्त सेवाको बढ्दो माग पूरा गर्न अग्रणी भूमिका निर्वाह गर्ने लक्ष्य लिई २०५८

साल असार २२ गते स्थापित यस बैंकले वित्तीय कारोबार प्रारम्भ गरेको ९ वर्षको अवधिमा लघुवित्त बजारमा आफ्नो अग्रणी भूमिका कायम गर्न सफल भएको कुरा सम्पूर्ण महानुभावहरूको यस गरिमामय सभामा जानकारी गराउन पाउँदा अत्यन्तै खुसी लागेको छ ।

नेपाल सरकारको आ.व. २०६७/६८ को बजेट बक्तव्यमा 'मासु उत्पादनमा आत्मनिर्भर भै निर्यात प्रवर्द्धन गर्न

पशुपालन कार्यक्रम अभियानकै रुपमा संचालन गर्न साना किसान विकास बैंक र साना किसान सहकारी मार्फत पशुपालक कृषकहरूलाई सहूलियत ब्याजदरमा कर्जा उपलब्ध गराउन रु. १ अर्ब विनियोजन गरेको' कुरा आफैमा गर्वको विषय हो ।

आर्थिक वर्ष २०६६/०६७ मा बैंकले गरेको प्रगति र उपलब्धि, बैंक सञ्चालनमा देखिएका चुनौतिहरू, समग्र बैकिङ्ग कारोबारको समीक्षा र पुनरावलोकन गर्न कम्पनी ऐन, २०६३ तथा अन्य प्रचलित ऐनको अधीनमा रही तयार गरिएको यो प्रतिवेदन सञ्चालक समितिको तर्फबाट बैंकको नवौं वार्षिक साधारण सभामा प्रस्तुत गरिएको छ ।

१. विगत वर्षको कारोबारको सिंहावलोकन:

शेरधनी महानुभावहरू,

आ.व. २०६६/६७ यस बैंकका लागि उपलब्धिमूलक रह्यो । यस अवधिमा ४ वटा साना किसान सहकारी संस्था र ६ वटा अन्य लघुवित्त संस्थाहरू बैंकको कारोबार सञ्जालमा थप भई कुल संस्था संख्या २३४ पुगेको छ । गत आ.व.को तुलनामा आ.व. २०६६/६७ मा कर्जा प्रवाह ५१ प्रतिशतले बृद्धि भई रु. ९५ करोड ५७ लाख ७९ हजार भएको छ भने साँवा असुली रु. ५९ करोड २३ लाख ८६ हजार हुन

२०६७ असार मसान्त सम्मको वितरण

(रु. हजारमा)

वितरण	२०६६ / ६७	२०६५ / ६६	बृद्धि / हास %
कर्जा प्रवाह	९५,५७,७९	६३,४८,८०	५०.५४
कर्जा असुली	५९,२३,८४	१,३२,७६,०४	-५५.३८
लगानीमा रहरहेको रकम	१,११,६०,९६	७५,२७,०१	४८.२८
व्याज आम्दानी	१२,१५,५५	९,३६,४७	२९.८०
व्याज खर्च	६,१३,७६	७,२४,५४	-१५.२९
संचालन मुनाफा	३,०१,३४	१,२०,००	१५१.१२
खुद नाफा	१,९०,४०	१,५१,६४	२५.५६

गर्इ ५५ प्रतिशतले कमी आएको छ । नेपाल सरकारको ऋण मिनाहा कार्यक्रमको कारण आ.व.२०६६/६७ मा तुलनात्मक रूपमा असुली घटेको देखिएको हो ।

आ.व.२०६६/६७ मा कुल व्याज आम्दानी ३० प्रतिशतले वृद्धि हुनगर्इ रु. १२ करोड १५ लाख ५५ हजार भएको छ भने व्याज खर्च १५ प्रतिशतले हास आर्इ रु. ६ करोड १३ लाख ७६ हजार भएको छ । लगानीमा बाँकी ऋण गत आ.व. भन्दा ४८ प्रतिशतले वृद्धि भई रु. १ अर्ब ११ करोड ६० लाख ९६ हजार पुगेको छ । आ.व.२०६६/६७ मा बैंकको खुद नाफा रु. १ करोड ९० लाख ४० हजार भएको थियो जुन गत वर्षभन्दा २५.५६ प्रतिशतले बढी हो ।

विगतमा भए गरेका कार्यक्रमहरूको संक्षेपमा जानकारी

- » CGAP-IFAD बाट प्राप्त पुरस्कार राशीलाई अनुसरण कोषको रूपमा स्थापना गरी सो कोषबाट ७ वटा साना किसान सहकारी संस्थाका छिमेकी गा.वि.स.हरूमा अनुसरण कार्यक्रम सञ्चालन गरिएकोमा ५ वटा साना किसान सहकारी संस्थाको व्यवस्थापन हस्तान्तरण भैसकेको छ भने साना किसान सहकारी संस्था लि.दुधराक्ष (रुपन्देही) ले छिमेकी गा.वि.स. गजेडी र साना किसान कृषि सहकारी जिल्ला संघ, बाराले गा.वि.स. तेत्तरीयामा अनुसरण कार्यक्रम सञ्चालन गरिरहेका छन् ।
- » नेपाल सरकारबाट अनुसरण कार्यक्रमको लागि विगत देखि नै अनुदान सहयोग प्राप्त भई थप ३६ वटा गा.वि.स.मा अनुसरण कार्यक्रम सञ्चालन हुँदै आएकोमा ८ वटा साना किसान सहकारी संस्थाहरू समुदायमा हस्तान्तरण भै कुशलतापूर्वक सञ्चालन भएका छन् ।
- » नेपाल सरकारबाट प्राप्त अनुदान सहयोग मार्फत आठ वटै ईलाका कार्यालय अर्न्तगतका संस्थाहरूमा समूह अभिमुखिकरण, व्यावसायिक योजना (Business Plan) तर्जुमा, तथा व्यवसाय विस्तार (Business Expansion) आदि जस्ता तालिम गोष्ठीद्वारा संस्थाहरूको सुदृढिकरणका लागि सहयोग पुऱ्याईएको छ ।

२. राष्ट्रिय तथा अन्तर्राष्ट्रिय परिस्थितिबाट व्यवसायमा परेको प्रभाव :

शेयरधनी महानुभावहरू,

आ.व.२०६५/६६ मा नेपाल सरकारले प्रदान गरेको ऋण तथा व्याज मिनाहाले घटेको व्यावसायिक आकारका

कारण वृद्धि भएको कर्जा मागलाई संस्थाको आन्तरिक श्रोतबाट पूर्ति हुन नसक्दा यस बैंकसँग मागको अत्याधिक चाप बढेको छ । माग र पूर्तिबीचमा असन्तुलन उत्पन्न भई स्रोत व्यवस्थापनमा परेको दबावको कारण केही वित्तीय संस्थाहरूसँग समन्वय गर्न थालेको अवस्था यहाँ उल्लेख गर्न सान्दर्भिक ठानिएको छ । मुलुकमा विद्यमान छिटपुट द्वन्द्वका कारण लघु उद्यम र व्यवसायमा पर्न गएको प्रभावले यस बैंकको लगानी असुलीमा समेत आंशिक प्रभाव पर्ने कुरालाई नकार्न सकिन्न । पुँजीको अपर्याप्तता, कर्जाको सुरक्षण, कर्जाको लागतमा वृद्धि आदिको कारण लघुवित्त बजारमा उत्पन्न हुने असरहरूबाट यो बैंक समेत अछुतो रहन सक्दैन ।

बैंक तथा वित्तीय संस्थाबाट प्राप्त हुने कर्जा नै यस बैंकको प्रमुख वित्तीय श्रोत हो । आ.व. २०६६/०६७ मा न्यून आर्थिक वृद्धिदर, उच्च व्यापार घाटा, दुई अंकको मूल्य वृद्धि, बैंकिङ क्षेत्रमा तरलताको कमी आदि कारणले विपन्न क्षेत्र कर्जाको व्याजदरमा उल्लेख्य वृद्धि भएको छ । यसले बैंकको लागत बढ्न गर्इ आर्जन हुने नाफालाई असर पुऱ्याएको छ भने लगानी गर्ने कर्जाको व्याज दरमा समेत प्रत्यक्ष प्रभाव परेको छ ।

३. प्रतिवेदनको मितिसम्म चालु वर्षको उपलब्धी र भविष्यमा गर्नुपर्ने कुराको सम्बन्धमा सञ्चालक समितिको धारणा ।

शेयरधनी महानुभावहरू,

» नेपाल सरकारले आफ्नो स्वामित्वमा रहेको यस बैंकको २,००,००० कित्ता शेयर विभिन्न २०५ वटा साना किसान सहकारी संस्थाहरूलाई बिक्री गरिसकेको छ । यसबाट बैंकको चुक्ता पुँजीमा साना किसान सहकारी संस्थाहरूको शेयर स्वामित्व ६०% पुगेको छ । आगामी दिनहरूमा यस बैंकको प्रभावकारी सञ्चालनमा साना किसान सहकारी संस्थाहरूको भूमिका र उत्तरदायित्व समेत अझ बढ्ने मैले महसुस गरेको छ ।

» यस बैंकको व्यवस्थापन सूचना प्रणाली समय सापेक्ष र आधुनिकीकरण गर्न एशियाली विकास बैंकबाट प्राप्त सहयोगबाट कम्प्युटर हार्डवेयर खरिद गरि जडान गरिसकिएको छ भने बैंकलाई आवश्यक सफ्टवेयर निर्माण कार्य प्रारम्भ भै चालु अर्थिक वर्ष भित्र जडान सम्पन्न हुने योजना रहेको छ ।

» पहाडी जिल्लाहरूमा बैंकको सेवा अझ विस्तार गर्नका लागि एशियाली विकास बैंकसँग कार्यक्रम

२०६७ मंसिर सम्मको कर्जा विवरण

(रु.हजारमा)

विवरण	२०६७ / ६८ मंसिर	२०६६ / ६७ मंसिर	बृद्धि / हास %
लगानी	४३,६६,९०	४७,३६,५२	-८
साँवा असुली	२८,९०,४९	२९,२९,२८	३६
व्याज असुली	५,०९,८८	२,८३,७५	८०
लगानीमा रही रहेको	९,२६,३७,३४	९,०९,४२,२५	२५

- सम्झौता भईसकेको छ ।
- » एशियाली विकास बैंकको वित्तीय सहयोगमा कमजोर साना किसान सहकारी संस्थाहरूको पुनरसंरचना र आवश्यक तालिम प्रदान गर्न केन्द्रमा तालिम संयोजक एक र सह-संयोजक एक तथा १४ फिल्ड प्रशिक्षकहरू प्रतिस्पर्धात्मक रूपमा छनौट गरी कार्य क्षेत्रमा खटाई सकिएको छ ।
 - » आ.व. २०६७/६८ को मंसिर महिना सम्मका पाँच महिनामा बैंकले कुल रु. ४३ करोड ६६ लाख ९० हजार कर्जा लगानी गरेको छ भने रु. २८ करोड ९० लाख ४९ हजार सावाँ तथा रु. पाँच करोड ९ लाख ८८ हजार व्याज असुली गरिसकेको छ । यस अवधिसम्ममा लगानीमा रहि रहेको रकम रु. एक अर्ब २६ करोड ३७ लाख पुगेको छ ।
- आगामी दिनमा सञ्चालन गरिने कार्यक्रमहरू
- » नेपाल सरकारको आ.व.२०६७/६८ को बजेट बक्तव्यमा यस बैंक मार्फत साना किसान सहकारी संस्थाहरूलाई मासुजन्य उत्पादनका लागि सहूलियत दरमा कर्जा प्रवाह गर्न विनियोजन गरेको रु. एक अर्ब ऋणको प्रभावकारी व्यवस्थापन गरिने छ ।
 - » विद्यमान संस्थापक शेयरधनीहरूबाट यसै आ.व.मा रु. १४ करोड चुक्ता पुँजी पुऱ्याई बाँकी ६ करोड रकम सर्वसाधारणमा शेयर जारी गर्ने कार्य यसै आ.व.मा शुरु गरिने छ ।
 - » एशियाली विकास बैंकको सहयोगमा तयार भएको पुनरसंरचना योजना अनुसार तोकिएको समय सीमाभित्र लक्ष्य हासिल गर्न आवश्यक कार्यहरू गरिने छ ।
 - » साना किसान सहकारी संस्था तथा समान प्रकृतिका अन्य लघुवित्त संस्थाहरूलाई प्रभावकारी रूपमा लघुवित्त सेवा प्रदान गर्दै बैंकको कार्यप्रणालीलाई समेत अझ प्रविण बनाउन बैंकको विद्यमान सांगठनिक स्वरूपमा उचित परिमार्जन गरिने छ । ईलाका कार्यालयको संख्या, अवस्थिति र कार्य पद्धतिमा समेत सुधारका सम्भावनाहरू खोजी गरी लागु गरिने छ ।
 - » प्रभावकारी अनुगमन र निरीक्षण व्यवस्थाबाट ग्राहक संस्थाहरूमा सुशासनको अवस्था सुदृढ गराईनेछ ।
 - » आदिवासी, मधेसी, दलित, जनजाती, सुकुम्बासी र खास गरी विपन्न ग्रामीण महिला आदि लघुवित्त सेवाबाट बञ्चित वर्गको लघुवित्त सेवामा पहुँच बढाउन अनुसरण (Replication) कार्यक्रम तथा व्यवसाय विस्तारका उपयुक्त नमुनाहरूलाई प्रभावकारी रूपमा विस्तार गरिने छ ।
 - » यस बैंकको स्तरीकरण व्यवस्था अनुसार “ग” र “घ” वर्गमा पर्ने साना किसान सहकारी संस्थाहरूको वित्तीय स्थिति सुधार गर्न निश्चित समय सिमा तोकिए सुधारात्मक गतिविधिहरू सञ्चालन गर्न प्रोत्साहित गरिने छ । ऋमिक रूपमा एउटा निश्चित समय सीमा भित्र यस बैंकसँग आवद्ध रहेका प्रत्येक ग्राहक संस्था “क” वर्गमा पुग्ने गरी अभियान सञ्चालन गरिने छ ।
 - » यस बैंकसँग कारोबार गर्ने सम्पूर्ण साना किसान सहकारी संस्था तथा अन्य लघुवित्त संस्थाहरूलाई व्यावसायिक योजना (Business Plan) अनिवार्य रूपमा तर्जुमा गर्न आवश्यक सहयोग गरिने छ ।
 - » संस्थाको वित्तीय स्वास्थ्य तथा ग्रामीण विकासमा पुऱ्याएको योगदानको आधारमा संस्थामा संलग्न नेतृत्ववर्ग र व्यवस्थापनमा संलग्न कर्मचारीको समेत क्षमता अभिवृद्धि गर्न अवसरहरूको खोजी गरी तालिम, अवलोकन भ्रमण, क्षेत्रीय, राष्ट्रिय र अन्तर्राष्ट्रिय स्तरका गोष्ठी र सम्मेलन आदि अवसरहरूमा सहभागि गराईने छ ।

४. संस्थागत सुशासन:

बैंकमा संस्थागत सुशासन (Corporate Governance) को स्तरलाई अत्यन्त उच्च कायम राख्ने कुरामा हामी प्रतिबद्ध छौं । सञ्चालक समितिका कामकारवाहीहरू तथा बैंकका अन्य सबै क्रियाकलापहरूलाई पारदर्शीरूपमा संचालन गरी संस्थागत सुशासनको विकास गर्न बैंक सदा क्रियाशील रहेको छ । नेपाल राष्ट्र बैंक एवम् अन्य सम्बन्धित निकायहरूसँग समया-समयमा जारी भएका नीति एवं निर्देशनलाई बैंकले पूर्ण रूपमा लागु गर्दै आएको छ र आगामी दिनहरूमा पनि कडाइका साथ लागु गरिने छ ।

५. बैंकको औद्योगिक तथा व्यावसायिक सम्बन्ध

शेयरधनी महानुभावहरू,

वित्तीय क्षेत्रमा कार्यरत सम्पूर्ण बैंक एवं वित्तीय संस्थाहरू तथा लघुवित्त सेवाको प्रवर्धनमा सहयोग पुऱ्याउने संघ संस्थाहरूसँग समेत यस बैंकको सुमधुर सम्बन्ध रहेको छ । आगामी दिनमा यसलाई अझ विस्तार गर्ने सोच यस बैंकले लिएको छ । वाणिज्य बैंकहरू, विकास बैंकहरू र वित्त कम्पनीहरूसँग समेत विपन्न वर्गमा जाने कर्जामा समेत यस बैंकको अधिकतम हिस्सा बृद्धि गर्ने तर्फ बैंकले कार्यक्रम अगाडी बढाएको छ ।

नेपाल सरकार, एशियाली विकास बैंक, GIZ आदी जस्ता निकायहरूसँग वित्तीय, प्राविधिक तथा अन्य सेवा प्राप्त गर्ने सम्बन्धमा बैंक सदैव क्रियाशील रहेको छ ।

६. सञ्चालक समितिमा भएको हेरफेर :

आ.व.२०६६/६७ मा यस बैंकमा शेयर धनी कृषि विकास बैंकबाट प्रतिनिधित्व गरेका तत्कालीन अध्यक्ष श्री विष्णु प्रसाद गौतमले उक्त बैंकबाट अवकास प्राप्त गरेपछि मिति २०६६ असोज ७ गतेको बैठकले श्री खेम बहादुर पाठकलाई अध्यक्ष चयन गरेको थियो । त्यसै गरि कृषि विकास बैंकबाट नै प्रतिनिधित्व गर्ने तत्कालीन सञ्चालक एवं महाप्रबन्धक श्री उपेन्द्र बहादुर कार्की मिति २०६६ भदौ २८ गतेबाट उक्त बैंकमा काज फिर्ता हुनु भएको थियो । कृषि विकास बैंकको तर्फबाट मिति २०६६ असोज ७ गते देखि श्री प्रेम बहादुर श्रेष्ठले प्रतिनिधित्व गर्नु भएकोमा निजले उक्त बैंकबाट स्वेच्छिक अवकाश लिनु भएको छ ।

शेयरधनी नेपाल बैंक लि. र शेयरधनी नबिल बैंक लि. बाट आलो पालो गरी १ जना सञ्चालक हुने व्यवस्था भए अनुरूप नबिल बैंक लि.बाट प्रतिनिधित्व गरिरहनु

भएका सञ्चालक श्री कृष्ण गोपाल मानन्धरको पालो सकिएपछि नेपाल बैंक लि.बाट मिति २०६६ पुस ३ गते महेश शर्मा ढकाल नियुक्त हुनु भएको थियो । उक्त बैंकको निर्णयानुसार श्री ढकालको सद्दामा मिति २०६७ साउन १९ गतेदेखि सोही बैंकका श्री सुदर्शन प्रसाद पोखरेल सञ्चालक समितिमा प्रतिनिधित्व गरिरहनु भएको छ ।

शेयरधनी नेपाल सरकारबाट प्रतिनिधित्व गरिरहनु भएका तत्कालिन सञ्चालक श्री यज्ञमूर्ति भण्डारीको सद्दामा मिति २०६६ असोज ७ गते देखि श्री केदार प्रसाद पनेरुले सञ्चालक समितिमा प्रतिनिधित्व गरिरहनु भएको छ ।

त्यसै गरि साना किसान सहकारी संस्था लि. हरु मध्येबाट रिक्त एक (१) सञ्चालकमा मिति २०६६ पुस ३० गते सम्पन्न यस बैंकको आठौं वार्षिक साधारण सभाबाट श्री चाँदनी ढकाल बाँकी अवधिका लागि निर्विरोध निर्वाचित भई आउनु भएको छ ।

७. कारोबारलाई असर पार्ने मुख्य कुराहरू:

» साभेदार केही साना किसान सहकारी संस्था लि.हरूमा बलियो रूपमा सुशासनको अवस्था कायम राख्न नसकेको, सञ्चालक एवं कर्मचारीहरूमा पूर्णरूपमा पेशागत दक्षता एवं अनुभवको अभावबाट उत्पन्न हुन सक्ने जोखिमहरू ।

» पुँजी बजारमा आउन सक्ने उतार चढावबाट यस बैंकलाई प्राप्त हुने कर्जा र सो को व्याजदरमा बृद्धि हुन सक्ने जोखिमहरू ।

» लघुवित्त बजारको समस्याको रूपमा रहेको वित्तीय श्रोतको अपर्याप्तता, विना धितो कर्जा प्रवाह, कर्जा अनुगमनमा कमी आदी कारणले देखा पर्ने जोखिमहरू ।

» यथासमयमा कर्जा असुली नभई उत्पन्न हुने जोखिमहरू ।

» देशको आर्थिक अवस्थामा आउने परिवर्तनबाट पर्न सक्ने जोखिमहरू ।

» नियमन निकायहरूसँग समया-समयमा परिवर्तन हुने नीति नियममा भएको बदलावका कारणबाट हुन सक्ने सम्भावित जोखिमहरू ।

८. नाफा/नोक्सान बाँडफाँड:

शेयरधनी महानुभावहरू,

यस बैंकले कर्मचारी बोनस तथा आयकर व्यवस्था गरे

पश्चात् आर्थिक वर्ष २०६६/६७ मा रु.१,९०,३९,८६५।८० (अक्षरेपी रु.एक करोड नब्बे लाख उनन्चालीस हजार आठ सय पैसट्टी र पैसा असी मात्र) खुद आर्जन गरेको छ। बैंकको सञ्चालक समितिले यस वर्षको खुद मुनाफा मध्येबाट वैधानिक व्यवस्था अनुरूप साधारण जगोडा कोष रु.३८ लाख सात हजार नौ सय ७३ र पैसा १६ मात्र, पुनरस्थापना कोष रु. पाँच लाख ७१ हजार एक सय ९५ र पैसा ९७ मात्र, संस्थागत सुदृढिकरण कोष रु.१९ लाख तीन हजार नौ सय ८६ र पैसा ५८ मात्र, कर्मचारी कल्याणकारी कोष रु.९ लाख ५१ हजार ९ सय ९३ र पैसा २९ मात्र र स्थगन कर समायोजन रु.३ लाख ४१ हजार ७ सय ६३ र पैसा ८८ मात्र छुट्याई गत वर्षको समायोजन रु.४ र पैसा ७८ गरि बाँकी रहेको रु. १ करोड १४ लाख ६२ हजार ९ सय ५७ र पैसा ७० मात्र सञ्चित मुनाफामा सारेको छ।

९. आन्तरिक नियन्त्रण प्रणाली:

बैंकमा स्वतन्त्र लेखा परीक्षण समिति रहेको छ। त्यस्तै बैंक भित्र एउटा स्वतन्त्र आन्तरिक लेखा परीक्षण तथा निरीक्षण एकाई रहेको छ। यस एकाईले लेखापरीक्षण समितिको निर्देशनमा रहि आ. ले. प. तथा निरीक्षण कार्यक्रमलाई सञ्चालन गर्दछ।

आन्तरिक नियन्त्रण प्रणालीलाई चुस्त राख्न यस बैंकले तोकिएको मापदण्ड अनुसार लेखा राख्ने, नेपाल राष्ट्र बैंकको निर्देशनको पालना गर्ने/गराउने तथा वित्तीय कारोबारलाई नियमित एवं व्यवस्थित गर्ने प्रयास गरेको छ।

१०. अन्य आवश्यक कुराहरू

शेयरधनी महानुभावहरू,

क) लेखा परीक्षण प्रतिवेदन सहित आ.व.२०६६/६७ को वित्तीय विवरणहरू (वासलात, नाफा/नोक्सान तथा नगद प्रवाह विवरण समेत) प्रस्तुत गरिएको हुँदा सो सम्बन्धमा छलफल गरि पारित गरिदिनु हुन अनुरोध छ।

(ख) बैंक तथा वित्तीय संस्था सम्बन्धि ऐन २०६२ को दफा ६५ बमोजिम रिक्त लेखा परीक्षक पदमा सी.ए. महेश खनाल, पार्टनर राज एम. एस. एण्ड कम्पनीलाई

सञ्चालक समितिले आ.व.२०६६/६७ को लेखा परीक्षकमा नियुक्ति गरेको हुँदा सोलाई समर्थन गरिदिनु हुन अनुरोध छ।

(ग) बैंकको चुक्ता पुँजी बृद्धि गर्ने र सो अनुसार सञ्चालक समितिको गठन लगायतका विषयमा प्रवन्धपत्र एवं नियमावली संशोधनको विशेष प्रस्ताव पेश गरिएको छ। सो समेत पारित गरिदिनु हुन अनुरोध छ।

शेयरधनी महानुभावहरू,

अन्त्यमा, यस बैंकलाई निरन्तर सहयोग पुर्याउने नेपाल सरकार, नेपाल राष्ट्र बैंक, कृषि विकास बैंक लि., वाणिज्य बैंकहरू लगायत अन्य बैंक एवं वित्तीय संस्थाहरू प्रति आभार प्रकट गर्दै यस बैंकको पुनरसंरचनामा सहयोग पुर्याउने एशियाली विकास बैंकलाई विशेष धन्यवाद दिन चाहन्छौं। त्यस्तै यस बैंकलाई सहयोग गर्ने GIZ लगायत सम्पूर्ण सहयोगी निकायहरूलाई समेत धन्यवाद ज्ञापन गर्दछौं।

यस अवधिमा यस बैंकलाई अगाडी बढाउन सञ्चालक समितिको पूर्व अध्यक्ष श्री विष्णु प्रसाद गौतम, पूर्व सञ्चालक एवं महाप्रबन्धक श्री उपेन्द्र बहादुर कार्की, पूर्व सञ्चालकहरू श्री सीताराम रेग्मी, श्री यज्ञमूर्ति भण्डारी, श्री कृष्ण गोपाल मानन्धर, श्री महेश शर्मा ढकाल, श्री प्रेम बहादुर श्रेष्ठलाई उहाँहरूले पुर्याउनु भएको योगदानको लागि धन्यवाद ज्ञापन गर्दछौं। यस बैंकको उत्तरोत्तर प्रगतिको लागि अहोरात्र परिश्रम गर्ने बैंकका समस्त कर्मचारीहरूलाई धन्यवाद ज्ञापन गर्न चाहन्छौं। समयमै लेखापरीक्षण कार्य सम्पन्न गरीदिनु भएकोमा सी.ए. महेश खनाल, पार्टनर राज एम. एस. एण्ड कम्पनीलाई पनि धन्यवाद छ। यस बैंकसँग कारोबार गर्ने साना किसान सहकारी संस्थाहरू एवम् अन्य सहकारी तथा लघुवित्त संस्थाहरूका साथै यस बैंकका अन्य शुभचिन्तक संस्था एवं महानुभावहरूमा हार्दिक कृतज्ञता ज्ञापन गर्दछौं। भविष्यमा पनि बैंकको बृहत्तर हित र प्रगतिका लागि सम्बद्ध सबै पक्षहरूबाट निरन्तर रूपमा सहयोग प्राप्त भईरहने अपेक्षा राख्छौं।

धन्यवाद।

खेम बहादुर पाठक

अध्यक्ष

पौष ३०, २०६७

कम्पनि ऐन २०६३ दफा १०८ बमोजिमका अन्य आवश्यक जानकारी तथा विवरण ।

- १ लेखापरीक्षण प्रतिवेदनमा कुनै कैफियत उल्लेख भएको भए सो उपर सञ्चालक समितिको प्रतिक्रिया : छैन ।
- २ लाभांश बाँडफाँड गर्न सिफारिस गरिएको रकम : नभएको ।
- ३ शेयर जफत भएको भए जफत भएको शेयर संख्या त्यस्तो शेयरको अङ्कित मूल्य, त्यस्तो शेयर जफत हुनुभन्दा अगावै सो वापत कम्पनीले प्राप्त गरेको जम्मा रकम र त्यस्तो शेयर जफत भएपछि सो शेयर विक्रि गरी कम्पनीले प्राप्त गरेको रकम तथा जफत भएको शेयर वापत रकम फिर्ता गरेको भए सोको विवरण : यस बैंकको प्रतिवेदनको मिति सम्म कुनै शेयर जफत भएको छैन ।
- ४ विगत आर्थिक वर्षमा कम्पनी र यसको सहायक कम्पनीको कारोबारको प्रगति र सो आर्थिक वर्षको अन्तमा रहेको स्थितिको पुनरावलोकन : यस बैंकको कारोबारको प्रगती माथी उल्लेख गरिए बमोजिम रहेको र यस बैंकको अन्य कुनै सहायक कम्पनी नरहेको ।
- ५ विगत आर्थिक वर्षमा कम्पनीको आधारभूत शेयरधनीले कम्पनीलाई उपलब्ध गराएको जानकारी : नभएको ।
- ६ विगत आर्थिक वर्षमा बैंकका सञ्चालक तथा पदाधिकारीहरूले लिएको शेयरको स्वामित्वको विवरण र बैंकको शेयर कारोबारमा निजहरु संलग्न रहेको भए सो सम्बन्धमा निजहरुबाट बैंकले प्राप्त गरेको जानकारी : नभएको ।
- ७ बैंकले आफ्नो शेयर आफैले खरिद गरेको भए त्यसरी आफ्नो शेयर खरिद गर्नुको कारण, त्यस्तो शेयरको संख्या र अङ्कित मूल्य तथा त्यसरी शेयर खरिद गरे वापत बैंकले भुक्तानी गरेको रकम : नभएको ।
- ८ विगत आर्थिक वर्षको कुल व्यवस्थापन खर्चको विवरण :

कर्मचारी खर्च	रु. १३,७३५,२९९.२२
संचालन खर्च	रु. ७,०३१,९३५.८५
कुल रु.	रु. २,०७,६७,२३५.०७

- ९ लेखापरीक्षण समितिका सदस्यहरूको नामावली, उनीहरूको काम, कर्तव्य र सुविधा : यस समितिले लेखा परिक्षकले दिएको प्रतिवेदन उपर दफावार अध्ययन गरि सञ्चालक समितिलाई प्रतिवेदन सहित सुझाव र व्यवस्थापनलाई निर्देशन दिने गरेको छ ।

लेखा परिक्षण समितिका पदाधिकारीहरू

नाम	पद	सुविधा
श्री सुखदेव न्यौपाने	संयोजक	
श्री सागर चन्द्र जोशी	सदस्य	प्रति बैठक भत्ता रु.८५०/-
श्री शिवहरी अर्याल	सदस्य	

- १० सञ्चालक, प्रबन्ध सञ्चालक, कार्यकारी प्रमुख तथा पदाधिकारीहरूलाई भुक्तानी गरिएको पारिश्रमिक, भत्ता तथा सुविधाको रकम

सञ्चालकहरूलाई भुक्तानी गरिएको पारिश्रमिक, भत्ता तथा सुविधाको रकम :
» सञ्चालक समितिको बैठकमा भाग लिए वापत प्रति बैठक रु.२,०००/- मात्र भत्ता ।
» अध्यक्षलाई पत्रपत्रिका वापत मासिक रु.१,०००/- र टेलिफोन खर्च वापत मासिक रु.२,५००/-मात्र ।
» अन्य सञ्चालकहरूलाई टेलिफोन वापत मासिक रु.१,०००/- मात्र (आफ्नो कार्यालयबाट सो सुविधा नभए मात्र) ।
» काठमाडौं बाहिरबाट प्रतिनिधित्व गर्ने सञ्चालकलाई समितिको बैठकमा भाग लिन आउदा एकमुष्ट भैपरि खर्च रु.७००/- ।
» सञ्चालकहरूले बैंकको कामको सिलसिलामा भ्रमण गर्दा दैनिक भत्ता रु.७००/-

प्रमुख कार्यकारी अधिकृत श्री जलन कुमार शर्मालाई भुक्तानी गरिएको पारिश्रमिक, भत्ता तथा सुविधाको रकम :

- » मासिक पारिश्रमिक रु ५५,०००/-
- » टेलिफोन खर्च वापत मासिक रु.२,५००/-
- » कार्यालय आउँदा जाँदा गाडी सुविधा रहेको ।

- ११ शेयरधनीले बुझिलिन बाँकी रहेको लाभांशको रकम :- रु.१०,५२,६३२/- मात्र । (उक्त रकम मिति २०६७/८/२१ मा भुक्तान भै सकेको)

साना किसान गतिविधि



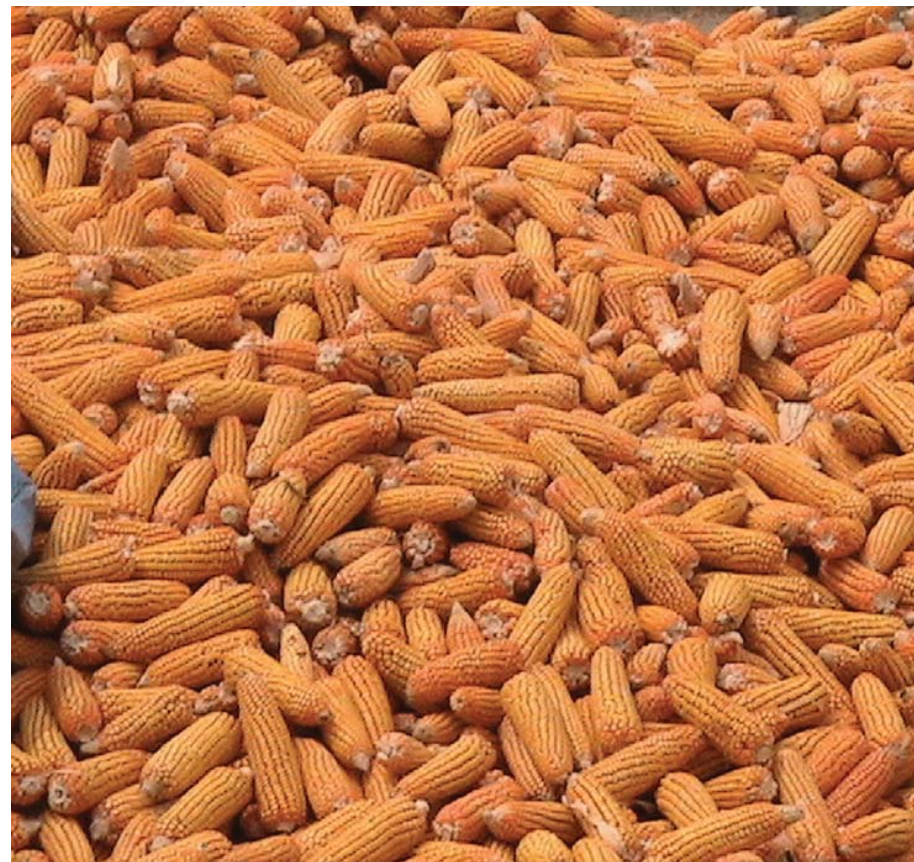

साना किसान विकास बैंक लिमिटेड

परिचय र गतिविधि

१. परिचय

विगतका वर्षहरूमा नेपालको गरिबी २५.४ प्रतिशतमा झरेको (त्रिवर्षीय योजनाको आधार पत्र-२०६७ जेष्ठ) देखिएता पनि श्रोत साधन माथिको पहुँच र वितरण प्रणालीमा देखिएको असमानताका कारण धनी र गरीब बीचको दुरी अझ बढ्दै गएको महशुस गरिएको छ। अझ शहरी क्षेत्रको जनसंख्या मध्ये १० प्रतिशत र ग्रामीण क्षेत्रका ३५ प्रतिशत जनता गरीबीको रेखामुनी रहेको देखिनुले ग्रामीण जनजीवन भन्नु कष्टकर रहेको देखिन्छ। नेपालको कुल जनसंख्या मध्ये करिब ८६ प्रतिशत ग्रामीण क्षेत्रमा बसोवास गर्दछन् र करिब ७४ प्रतिशतको जीवन आधार कृषि पेशानै रहेको भएता पनि नेपालको कुल ग्राहस्थ उत्पादनमा कृषि क्षेत्रको योगदान केवल ३५ प्रतिशत मात्र रहनुले यस पेशामा आश्रित जनसंख्याको आर्थिक अवस्था वास्तवमै कमजोर भएको चित्रण गर्दछ। संयुक्त राष्ट्र संघको मानव विकास प्रतिवेदन २०१० अनुसार नेपालको मानव विकास सूचकांक ०.४२८ मा सिमित रही विश्वको १३८ औँ राष्ट्रमा अंकित हुनुले पनि नेपाली जनताको आर्थिक र मानवीय विकासको वास्तविक अवस्था चित्रण गर्दछ। यिनै परिवेशमा गरिबी निवारणलाई केन्द्र बिन्दु मानी सञ्चालनमा रहेको लक्षित समूदाय केन्द्रित साना किसान विकास कार्यक्रमको आफ्नै इतिहास र उपलब्धि रहेको छ।

१.१ साना किसान विकास कार्यक्रमको प्रारम्भ

ग्रामीण गरीबको आर्थिक अवस्थामा अपेक्षित सुधार गरी ग्रामीण विपन्नता कम गर्दै देशको समग्र आर्थिक अवस्थामा सुधार ल्याउने लक्ष्य राखि सन् १९५० को

दशक देखि नै नेपालमा विभिन्न कृषि तथा ग्रामीण विकासका कार्यक्रमहरू संचालन गरिए। सन् १९७० को मध्य दशक सम्म संचालित त्यस्ता ग्रामीण विकासका कार्यक्रमबाट वास्तविक गरीब भन्दा शिक्षित, उच्च आर्थिक तथा सामाजिक अवस्था र समाजका प्रभुत्ववर्ग नै लाभान्वित हुन पुगे र परिणामतः सम्पन्न र विपन्न बीचको अन्तर भन्नु फराकिलो हुँदै गएको महशुस गरी विपन्न वर्गलाई नै लक्षित गरी सरकारी स्तरबाट छुट्टै नीति तथा विकास कार्यक्रम तय हुनु पर्ने महशुस गरीयो। यसै परिप्रेक्ष्यमा सरकार तथा अन्तर्राष्ट्रिय संघ संस्था बीच भएको विचार गोष्ठीको फलस्वरूप सन् १९७५ मा नेपालमा साना किसान विकास कार्यक्रम संचालनको थालनी भयो र यसलाई विस्तार गर्दै राष्ट्रिय कार्यक्रमको रूपमा समेत घोषणा गरीयो। कृषि विकास बैंकबाट संचालित यस कार्यक्रम विस्तार हुँदै देशको ६५२ गाउँ विकास समितिका करिब २ लाख १० हजार साना किसान परिवार सम्म पुगी संगठनात्मक विकासको माध्यमबाट सेवा प्रवाह गर्न अग्रसर रह्यो।

१.२ साना किसान सहकारी संस्थाको उदय

कार्यक्रम संचालनको लामो अवधिमा यसबाट लाभान्वित गरीबको संख्यालाई दृष्टिगत गर्दा अधिकतम गरीबसम्म पुग्नु पर्ने बैंकको चुनौती एकातर्फ कायमै रह्यो भने अर्कोतर्फ कार्यक्रम संचालन खर्च र गुणस्तरीयताको पक्षबाट हेर्दा समेत कार्यक्रम विस्तार असम्भव देखियो। उपरोक्त तथ्यलाई महशुस गरी जर्मन सहयोग नियोग (GTZ) को सहयोगमा कृषि विकास बैंकबाट ग्रामीण क्षेत्रमा साना किसानको स्वस्फूर्त र दिगो संगठन निर्माण गरी गरीबबाटै गरीबको विकास गर्ने नवीन खोजको रूपमा संस्थागत विकास कार्यक्रम संचालन गरीयो र यसैबाट साना किसान विकास आयोजनाले गर्दै आएका संपूर्ण क्रियाकलापको व्यवस्थापन साना किसान सहकारी संस्था (SFCL) को रूपमा ग्रामीण क्षेत्रमा निर्मित गरीबको आफ्नै संगठनले संचालन गर्ने गरी हस्तान्तरण गर्ने

कार्य प्रणाली अवलम्बन गरियो । साना किसान विकास आयोजनाको संस्थागत विकास कार्यक्रमबाट निर्मित र त्यस्ता निर्मित संस्थाले अनुसरण कार्यक्रम मार्फत सिर्जना गरेका समेत देशका ३९ जिल्लामा २०६७ मंसिर सम्ममा २२८ वटा साना किसान सहकारी संस्थाहरू वित्तीय अन्तर मध्यस्थकर्ताको रूपमा साना किसानहरूकै स्वामित्व, नियन्त्रण र व्यवस्थापनमा संचालन भईरहेका छन् ।

१.३ साना किसान सहकारी संस्थाहरूको सांगठनिक सञ्जाल

साना किसान सहकारी संस्थाहरूलाई वित्तीय सेवाको अतिरिक्त गैरवित्तीय सेवाहरूको पनि उत्तिकै आवश्यकता छ । साना किसान विकास बैंकबाट वित्तीय सेवा प्राप्त हुँदै आएका पनि गैर वित्तीय सेवाका लागि अन्य कुनै निकायको आवश्यकता महशुस गरी संस्थाहरूले १० जिल्लामा जिल्ला स्तरीय साना किसान सहकारी संघ स्थापना गरेका छन् भने केन्द्रीय स्तरमा नेपाल कृषि सहकारी केन्द्रीय संघ (साना किसानद्वारा प्रवर्द्धित) को स्थापना भएको छ । स्थापित संघबाट संस्था सवलीकरण, बजार व्यवस्थापन, समन्वय तथा सम्बन्ध विकास र वित्तीय सक्षमता विकासमा सहयोग पुऱ्याईएको छ ।

१.४ साना किसान विकास बैंकको स्थापना

संस्थागत विकास कार्यक्रमको माध्यमबाट साना किसान विकास आयोजनाहरू साना किसान सहकारी संस्थामा परिणत हुने क्रम निरन्तर जारी रहेको र यसको कार्य संजालले बृहत रूप लिँदै गएको अवस्थामा साना किसान सहकारी संस्थाहरूलाई जाने वित्तीय तथा गैरवित्तीय सेवामा निरन्तरता दिई त्यस्ता संस्थाको अनुगमन तथा क्षमता अभिवृद्धि गर्दै सांगठनिक तवरले दिगो र वित्तीय हिसावले सक्षम बनाउन कृषि विकास बैंकको कार्य सञ्जालबाट सम्भव हुन नसक्ने देखिएकाले नयाँ बनेका संस्थाहरूलाई जाने सेवा छिटो छरितो र अनुगमन प्रकृया प्रभावकारी बनाउन राष्ट्रिय स्तरको एक छुट्टै लघुवित्त विकास बैंकको आवश्यकता महशुस भयो । (साना किसान विकास कार्यक्रमको मर्म र उद्देश्यलाई जिवन्त राख्न संस्थागत स्तरमा सिर्जित जोस जाँगर र उत्साह कायम गर्न र स्वामित्व प्राप्ती पछिको वित्तीय सेवाको मागलाई सहज परिपूर्ति गर्न पनि एक संरक्षक संस्थाको आवश्यकता देखियो ।) यिनै आवश्यकतालाई दृष्टिगत गर्दै कृषि विकास बैंकको अग्रसरतामा विभिन्न क्षेत्रमा रहेका साना किसान सहकारी संस्थाहरू, नेपाल सरकार तथा अन्य वाणिज्य बैंकहरू समेतको शेरर लगानीमा विक्रम संवत् २०५८ असार २२ गते 'घ' वर्गको एक विशिष्ट लघुवित्त विकास बैंकको रूपमा साना किसान विकास

साना किसान सहकारी संस्थाको विशेषता

- » लक्षित वर्ग केन्द्रित समूह अवधारणामा आधारित सामुदायिक संरचना ।
- » समुदाय, जातजाती, लिंग र व्यक्तिलाई विभेद नगरी कार्यक्षेत्रका सवै विपन्नलाई समान सहभागिताको अवसर ।
- » संचालन, व्यवस्थापन र स्वामित्व साना किसानमा नै निहित ।
- » गाउँ स्तरमा समूह, वडा स्तरमा अन्तर समूह र गाउँ विकास समिति स्तरमा मूल समितीको त्रीतहात्मक सांगठनिक संरचना ।
- » संस्था संचालनको शिरोभार खर्च अत्यन्त न्यून ।
- » विभिन्न प्रकारका वित्तीयसेवा (वचत, ऋण, बीमा, विप्रेषण) जस्ता वित्तीय सेवाहरू एकै थलोबाट प्रदान ।
- » सेवाका लागि पुरा गर्नु पर्ने प्रशासकीय सेवाहरू एक थलोबाट प्रदान ।
- » व्यवसायीक योजना तर्जुमा र कार्यान्वयन ।
- » सहकारीको सिद्धान्त अनुरूप निर्मित कृषि उद्देश्य मूलक संस्था ।
- » अनुसरण कार्यक्रम (Replication) अर्न्तगत एक संस्थाले छिमेकी गाउँ विकास समितिमा उस्तै प्रकारको संस्था निर्माण र गरीबसम्म सेवा विस्तार ।
- » विपन्न वर्गको जीवनस्तर सुधारका लागि समाजिक परिचालन र सामुदायिक विकासका कार्यक्रम संचालन ।
- » सिमित बैकिङ्ग सेवा पनि प्रदान ।

बैंक लि. को स्थापना भएको हो । साना किसानहरूको आफ्नै स्वामित्वमा स्वस्फूर्त र वित्तीय सक्षमता सहितका सशक्त विकास सञ्जाल निर्माण गर्ने प्रकृयामा यो बैंक आफैमा एक पहिचान र नमुना मानिएको छ । यस बैंकले शेरर पुँजी, संस्थागत वचत, वाणिज्य बैंकहरूबाट लिएको कर्जा, दातृसंस्था तथा नेपाल सरकारबाट प्राप्त श्रोतलाई परिचालन गरी साना किसान सहकारी संस्था तथा यस्तै प्रकृतिका अन्य संस्थाहरूको कर्जा मागलाई पूर्ति गर्दै आएको छ । यसका अतिरिक्त नेपाल सरकार र अन्य वैदेशिक संघ संस्थासँग समन्वय गरी पशु विमा, सामाजिक तथा सामुदायिक, संस्थाको क्षमता अभिवृद्धि र सेवा पाउने साना किसानको संख्या वृद्धिका लागि अनुसरण कार्यक्रम संचालन गर्दै आएको छ । आर्थिक वर्ष २०६६/६७ को अन्त्य सम्ममा २२३ साना किसान सहकारी संस्था र ११ वटा अन्य लघु वित्त संस्था गरी कुल २३४ संस्थाहरू यस बैंकको थोक कर्जा कारोबारमा संलग्न भएका छन् ।

१.५ बैंकको उद्देश्य (Objectives)

थोक कर्जा लगानी गर्ने केन्द्रीय स्तरको लघुवित्त विकास बैंकको मान्यता अनुरूप यस बैंकको उद्देश्य निम्नानुसार रहेको छ ।

(क) नेपालको ग्रामीण क्षेत्रका साना किसान सहकारी संस्थाहरू र गरिबी निवारणमा संलग्न समान प्रकृतिका अन्य लघुवित्त संस्थाहरूलाई थोक कर्जा र पटके कर्जा प्रदान गर्ने ।

(ख) नेपाल राष्ट्र बैंकको मार्गदर्शन अनुरूप सहकारी संस्था तथा लघुवित्त संस्थाहरूको कारोबारको अनुगमन, निरीक्षण तथा सुपरीवेक्षण गर्ने र आवश्यक निर्देशन दिने ।

(ग) लघु व्यवसाय एवं ग्रामीण वित्त बजारको विकास, विस्तार, प्रवर्द्धन र सुदृढीकरण गर्ने तथा वित्तीय एवं प्राविधिक सहयोग उपलब्ध गराउने र आवश्यक तालिम उपलब्ध गराउन सहयोग पुर्याउने ।

(घ) संस्थाहरूको संस्थागत एवं मानव संसाधन विकास गर्न आवश्यक सहयोग गर्ने ।

(ङ) संस्थाहरू मार्फत ग्रामीण जनताको आम्दानी एवं रोजगारीका अवसरमा अभिवृद्धि गरी गरिबी निवारण सम्बन्धी कार्यमा सघाउ पुर्याउने ।

(च) मुलुकमा छरिएर रहेको पुँजीलाई एकिकृत गरी संस्थागत लगानी तथा स्वस्थ प्रतिस्पर्धाको माध्यमबाट वित्तीय मध्यस्थताको सेवा उपलब्ध गराउने ।

१.६ बैंकका कार्यहरू (Functions)

यस बैंकले हाल सम्म निम्न क्रियाकलापलाई आफ्नो कार्यक्षेत्रको रूपमा लिएको छ ।

(क) साना किसान सहकारी संस्था लगायत अन्य यस्तै प्रकृतिका लघुवित्त संस्थाहरूलाई छोटो र मध्यम अवधिको थोक कर्जा र पुनरकर्जा प्रदान गर्ने ।

(ख) नेपाल सरकार तथा दातृसंघ/संस्थाहरूबाट प्राप्त स्रोत परिचालन गरी संस्थाहरू मार्फत सामाजिक तथा सामुदायिक कार्यक्रम संचालनमा सहयोग पुर्याउने ।

(ग) आवद्ध संस्थाहरूको सांगठनिक तथा वित्तीय सक्षमता विकासको लागि आवश्यक वित्तीय सहयोग पुर्याउने ।

(घ) संस्थाहरूको सबलीकरणका लागि नियमित परामर्श सेवा तथा अन्य प्राविधिक सहयोग पुर्याउने ।

(ङ) आवद्ध संस्थाहरूको वित्तीय कारोबार लगायत समग्र क्रियाकलापको निरीक्षण, अनुगमन तथा मुल्याङ्कन गर्ने/गराउने ।

(च) विद्यमान साना किसान सहकारी संस्थाहरूलाई सेवा नपुगेका अन्य स्थानमा समान प्रकृतिका संस्थाहरू निर्माण गर्न अनुसरण (Replication) कार्यक्रम संचालन गर्ने कार्यमा अभिप्रेरित, प्रोत्साहन र सहयोग गर्ने ।

(छ) लघुवित्त सम्बन्धि अन्य देशमा संचालित असल अभ्यासको खोजी गरी आवद्ध संस्थाहरूमा समेत संचालन गर्न अभिप्रेरित गर्ने ।

(ज) संस्थाहरूको वित्तीय स्व-सक्षमता र दिगोपनालाई निरन्तर अभिवृद्धि गर्न आवश्यक रणनीति अवलम्बन गर्ने/गराउने ।

(झ) ग्रामिण विकास वित्तको सफल अवधारणा तथा प्रारूपलाई अरु संस्थामा समेत लागू गराउने ।

(ञ) नेपाल राष्ट्र बैंकबाट निर्धारित शर्तको अधिनमा निक्षेप संकलन गरी बाह्य स्रोतको निर्भरता कम गर्दै लैजाने ।

(ट) नेपाल राष्ट्र बैंकको मार्गदर्शन अनुरूप बैंकको वित्तीय सूचकांक कायम गर्दै संस्थागत सुशासनमा रहने ।

१.७ संगठनात्मक संरचना

साधारण सभा बैंकको सर्वोच्च सांगठनिक निकाय हो । सञ्चालक समितिमा कार्यकारी अधिकार रहेको हुन्छ । बैंकको सञ्चालन व्यवस्थाको लागि सञ्चालक समिति अन्तरगत प्रमुख कार्यकारी अधिकृत रहने र त्यस अन्तरगत विभिन्न विभाग, फाँट तथा ईलाका कार्यालयहरू रहने व्यवस्था छ । सञ्चालक समिति अन्तरगत लेखापरीक्षण समिति रहने तथा बैंकका व्यवस्थापन तहका कर्मचारीले कम्पनी सचिवको समेत कार्य गर्ने व्यवस्था मिलाईएको छ । प्रत्येक ईलाका कार्यालयहरूमा समेत विभिन्न फाँटहरू रहने र सो सम्बन्धि जिम्मेवार कर्मचारी तोक्ने व्यवस्था रहेको छ । बैंकको विद्यमान संगठनात्मक संरचना पाना नं १२ मा प्रस्तुत गरिएकोछ ।

१.८ प्रगति सारंश

२०६७ असार मसान्त सम्ममा बैंकका ग्राहक संस्था संख्या २३४ पुगेको छ । यी संस्थाहरू मार्फत लगभग एक लाख ६० हजार विपन्न तथा साना किसानहरूले लघुवित्त सेवा प्राप्त गरेका छन् । आ.व. २०६४/६५ मा नेपाल सरकार द्वारा घोषणा गरिएको कर्जा मिनाहा कार्यक्रमबाट रु. ७५ करोडमा भरेको बैंकको लगानीमा रहीरहेको ऋण आ.व.

संगठनात्मक संरचना

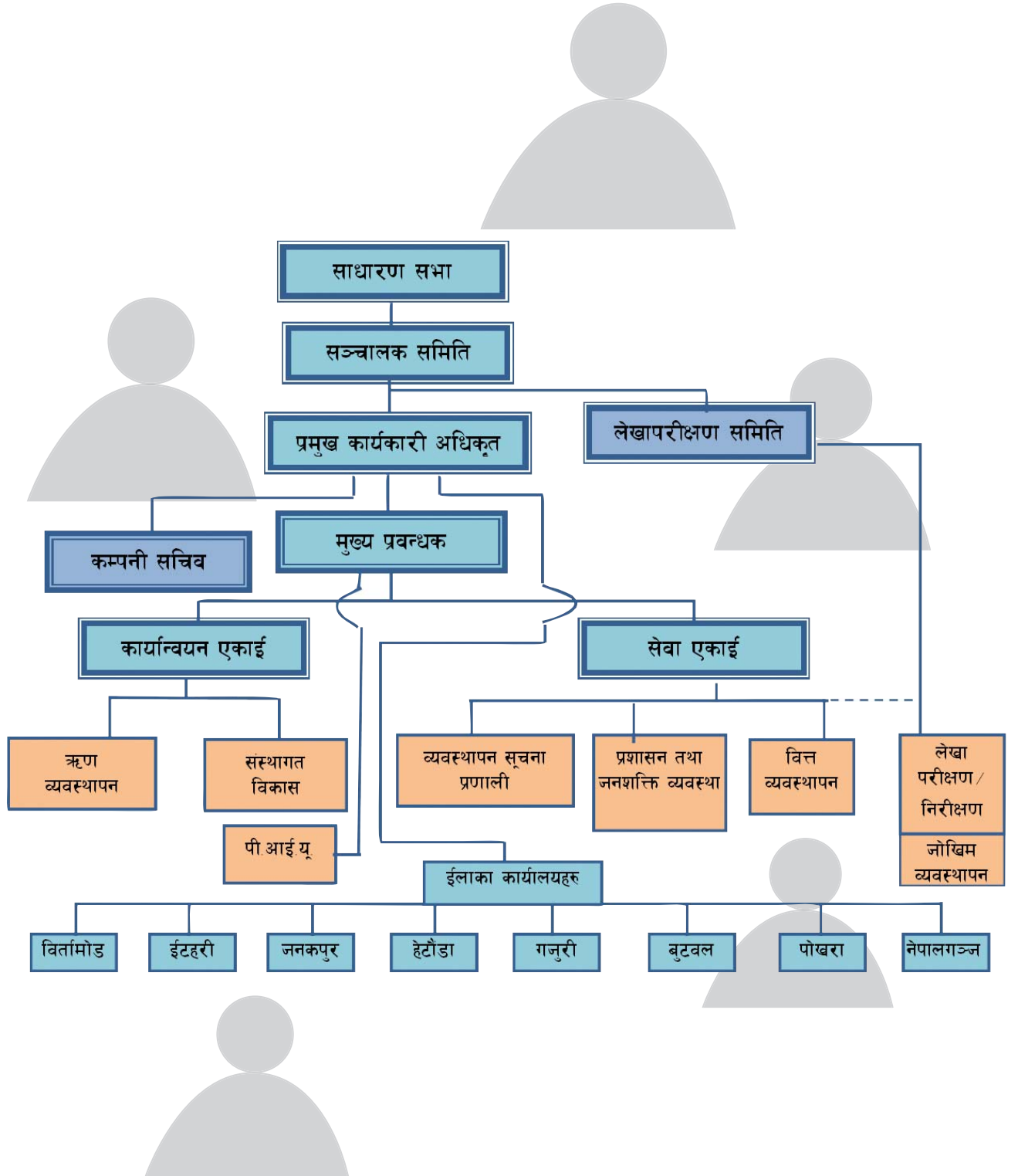

२०६६/६७ सम्ममा ४८ प्रतिशतले बृद्धि भई रु. एक अर्ब ११ करोड ६१ लाख पुगेको छ। भाखा नाघेको कर्जा ०.४ प्रतिशतमा सिमित रहेको छ भने असुली दर ९९.२ प्रतिशत रहेको छ। अधिल्लो वर्ष रु. एक करोड ५२ लाख खुद मुनाफा भएकोमा आ.व. २०६६/६७ मा २५.५६% प्रतिशतले बृद्धि भई रु. एक करोड ९० लाख पुगेको छ। बैंकको आ.व. २०६२/६३ देखि आ.व. २०६६/०६७ सम्मका केही सूचकहरूको तलको तालिकामा प्रस्तुत गरिएको छ।

२. पुँजी संरचना

२.१ २०६७ मंसिर मसान्त सम्मको पुँजी संरचना एवं सञ्चालक समितिको बनावट

वि.सं. २०५८ मा बैंक स्थापना गर्दा नेपाल सरकार, कृषि विकास बैंक, नेपाल बैंक लि., नबिल बैंक लि. र २१ वटा साना किसान सहकारी संस्थाहरू संस्थापकको रूपमा रहेका थिए। यो बैंक साना किसान सहकारी संस्थाहरूलाई लक्षित गरी स्थापना गरिएको हुँदा कुल शेयर पुँजीको अधिक हिस्सा तथा बहुमत साना किसान सहकारी संस्थाहरूको नभएसम्म कृषि विकास बैंक लि.

तथा अन्य संस्थापकहरूले आ-आफ्नो स्वामित्वमा रहेको शेयर क्रमशः साना किसान सहकारी संस्थाहरूलाई बिक्री गर्ने भन्ने बैंक स्थापनाको लक्ष्य अनुरूप बैंकको पुँजी आधार समेत बढाउँदै लैजाने निर्णयका साथ बैंकको आठौँ साधारण सभाबाट बैंकको अधिकृत पुँजी रु. २४ करोड र चुक्ता पुँजी रु. २० करोड बनाउने र आवश्यकतानुसार साधारण शेयर निष्काशन गर्ने निर्णय समेत भयो। जस अनुसार हाल सम्ममा कुल चुक्ता पुँजी रु. १२ करोड ८७ लाख ८७ हजार पुगेको छ।

चालु आ.व.को पहिलो चौमासिक अवधिमा नै संस्थापक शेयर धनी नेपाल सरकारको निजीकरण नीति अनुरूप रु. २ करोड बराबरीको शेयर स्वामित्व साना किसान सहकारी संस्थाहरूलाई बिक्री भएको छ भने कृषि विकास बैंक लि. ले पनि अधिल्ला वर्षहरूमा नै उक्त संस्थाहरूलाई आफ्नो स्वामित्वको केही शेयर बिक्री गरी शेयर स्वामित्व रु. ४ करोड ४० लाख ५३ हजारमा भएको छ। यसबाट नेपाल सरकारको तर्फबाट बैंकमा स्वामित्व र सञ्चालक प्रतिनिधि शुन्य हुनेछ। २३१ वटा साना किसान सहकारी संस्थाहरूबाट शेयर लगानी बढाई कुल रु.७ करोड ७७ लाख ३४ हजार पुर्‍याईएको छ र संस्थाहरूको तर्फबाट सञ्चालक प्रतिनिधित्व संख्या समेत ३ भएको छ।

साना किसान विकास बैंकका केही सूचकहरू

विवरण	इकाई	२०६२/०६३	२०६३/०६४	२०६४/०६५	२०६५/०६६	२०६६/०६७
सामान्य जानकारी						
लघुवित्त संस्थाहरू	संख्या	१४१	२१९	२२०	२२४	२३४
आवद्ध संस्थाका कुल ग्राहक	संख्या	८५७३०	१२९८५१	१३९३६८	१४५४१९	१५९७६७
लगानीमा रहि रहेको ऋण	(रु.०००)	९५९७९२	१३२७०४३	१४४५४२४	७५२७०१	१११६०९६
कुल सम्पत्ति	(रु.०००)	११५४१३०	१५३७४६०	१५८३९९५	११३७२९३	१३१०४२०
कुल कर्मचारी	संख्या	४८	४८	५०	४९	४८
कर्जा सम्पत्तिको गुणस्तर						
भाखा नाघेको ऋण	%	५.५	३.९	६.१	०	०.४
ऋण असुली दर	%	८४.५	८५.२	८६.९	९९.९	९९.२
ल.र.र को तुलनामा बाँकी व्याज	%	६.६	५.९	४.२	०.२	०.१
दक्षता/सक्षमता						
प्रति कर्मचारी ल.र.र.	(रु.०००)	१९९९६	२७६४७	२८९०८	१५३६१	२३२५२
प्रति सदस्य औषत ऋण रकम	(रु.०००)	११	१०	१०	५.२	७.१२
संचालन स्वक्षमता	%	१०१	१०२	१२६	१२४	१३२
खुद नाफा	(रु.०००)	४६९	११२२	७१४७	१५१६४	१९०४०
बृद्धि						
कुल सम्पत्तिमा बृद्धि	%	१०	३३	३	-२८	१५
कर्जा सम्पत्तिमा बृद्धि	%	११	३८	९	-४८	४८

खुद नाफा ट्रेन्ड

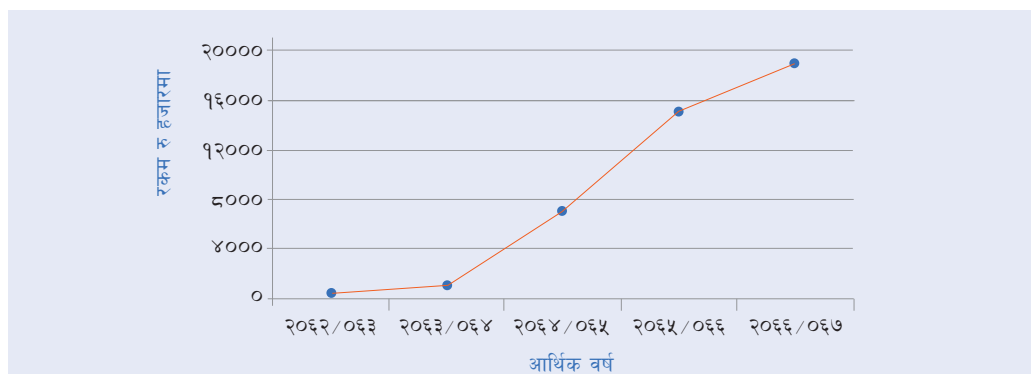

२.२ बैंकको पुँजी योजना एवं सञ्चालक समितिको बनावट

एशियाली विकास बैंकद्वारा प्रस्तुत साना किसान विकास बैंकको पुनरसंरचना योजनामा पुँजी बृद्धि गर्न गरिएको सुझाव, बैंक तथा वित्तीय संस्था सम्बन्धि ऐन-२०६३ अनुसार सर्वसाधारणलाई शेयर जारी गर्नु पर्ने व्यवस्था एवं धितोपत्र निष्काशन निर्देशिका-२०६५ अनुसार सार्वजनिक निष्काशन गर्न चाहने संगठित संस्थाले शेयर समूहको स्वामित्वको अनुपात अनुसार सञ्चालक समितिमा प्रतिनिधित्व हुने व्यवस्था गर्नु पर्ने हुँदा बैंकले निम्नानुसारको पुँजी योजना प्रस्ताव गरेको छ।

वर्तमान शेयर पुँजी संरचना

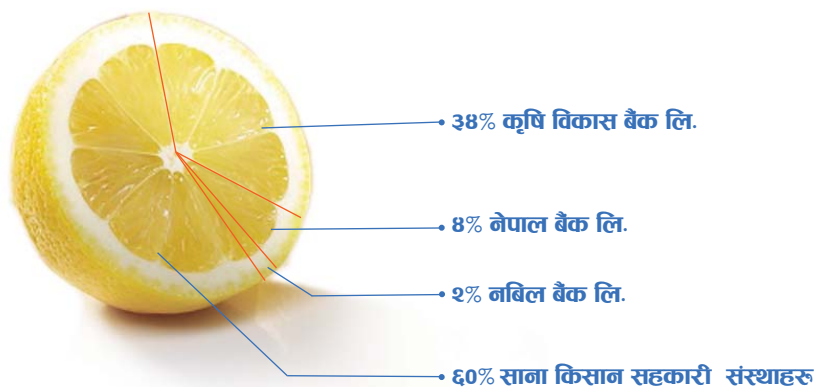

बैंकको पुँजी योजना एवं सञ्चालक समितिको प्रस्तावित बनावट

(रकम रु. हजारमा)

समूह	सञ्चालक संख्या	शेयर रकम	प्रतिशत
समूह (क) प्रवर्धक समूह (७०%)	५	१४००००	७०%
क. १ कृषि विकास बैंक लि.	१	४००००	२०%
क. २.१ नेपाल बैंक लि.	०.६७	१४८४४	७%
क. २.२ नेबिल बैंक लि.	०.३३	७४२२	४%
क. ३ साना किसान सहकारी संस्थाहरू.	३	७७७३४	३९%
समूह (ख) साधारण शेयरधनी (३०%)	२	६००००	३०%
जम्मा	७	२०००००	१००%

३. कार्य संजाल

३.१ बैंकका कार्यालयहरु

यस बैंकको काठमाडौंमा एक केन्द्रीय कार्यालय र विभिन्न भौगोलिक क्षेत्र समेटिने गरी आठ वटा इलाका कार्यालयहरु रहेका छन्। संस्थाहरुलाई सहजरूपमा वित्तीय र प्राविधिक सेवा उपलब्ध गराउन अञ्चल अनुसार मेचीको लागि विर्तामोड (भापा), कोशीको लागि इटहरी (सुनसरी), सगरमाथा र जनकपुरको लागि जनकपुर (धनुषा), नारायणीको लागि हेटौडा (मकवानपुर), बाग्मतीको लागि गजुरी (धादिङ्ग), लुम्बिनीको लागि बुटवल (रुपन्देही), गण्डकी र धौलागिरीका लागि पोखरा (कास्की) र राप्ती, भेरी, सेती र महाकालीको लागि नेपालगञ्ज (बाँके) मा इलाका कार्यालयहरु स्थापना भएका छन्। इलाका कार्यालयहरुले आफ्नो कार्यक्षेत्र अन्तरगतका साना किसान सहकारी संस्था लगायत अन्य सहकारी एवं लघुवित्त संस्थाहरुलाई थोक कर्जा एवं प्राविधिक सहयोग प्रदान गर्दै आएका छन्।

३.२ साना किसान सहकारी संस्था एवं अन्य लघुवित्त संस्थाहरुको कारोबारको विवरण

विपन्न तथा साना किसानलाई स्थानीय स्तरमा नै लघुवित्त सेवा पुऱ्याउने कार्यमा संलग्न साना किसान सहकारी संस्थाहरुबाट आर्थिक कार्यक्रम अर्न्तगत आफ्ना कृषकको आय वृद्धि गर्न विभिन्न कार्यका लागि कर्जा सेवा प्रदान हुँदै आएको छ। यस बाहेक संस्थाको आन्तरिक स्रोत वृद्धिका लागि सदस्य कृषकबाट विभिन्न किसिमका वचत संकलन, पशुविमा कार्यक्रम संचालन र संस्थाको शेयर खरिदमा साना किसानलाई उत्प्रेरित गर्ने कार्य समेत गर्दै आएका छन्। यस बैंकसँग कारोबारमा रहेका संस्थाहरुको आ.व. २०५९/६० देखि २०६६/६७ सम्मको केही सूचकहरु तलको तालिकामा प्रस्तुत गरिएको छ।

४. बैंकबाट सञ्चालित कार्यक्रमहरु

४.१ थोक कर्जा कार्यक्रम

साना किसान विकास बैंकले ग्रामीण क्षेत्रमा महिला,

गाहक संस्थाहरुका केही सूचकहरु

विवरण	०५८/६०	०६०/६१	०६१/६२	०६२/६३	०६३/६४	०६४/६५	०६५/६६	०६६/६७
संस्था संख्या	५८	९४	११४	१४१	२१९	२२०	२२४	२३४
महिला संस्था संख्या	०	३	८	१२	२०	२२	२२	२६
समूह संख्या	५७४१	८७३०	१०८८३	१३३२२	२०३५५	२२३४६	२३३१३	२४४१२
सदस्य संख्या	३८३३१	५८२७३	७१००७	८५७३०	१२९८५१	१३९३६८	१४५९६२	१५९७६७
महिला सदस्य प्रतिशत	४१%	४४%	४४%	४८%	४९%	५२%	५६%	५९%
वचत (रु. हजारमा)	३४९५५	५७९२९	८०८११	११३५२३	२०२७३२	२४४२३३	३०६०५२	५३०४९९
शेयर पुँजी (रु. हजारमा)	८६७२	११८७७	१६६८०	७२९५४	५८८५०	८६७९६	१३२०६०	२६०९३०
कुल आन्तरिक पुँजी (रु. हजारमा)	१५१६३४	२१५१८८	२९७३२४	४३३०३३	७२७१८७	९१६१८३	१२८१६१४	१९०२१०९
लगानीमा रहि रहेको (रु. हजारमा)	६५७०५६	९४१६२०	११९८८९९	१४३४५३९	२१२८९७१	२४२९१७०	२३३२८५९	३३५५१४४

- » लघुवित्त क्षेत्रमा काम गर्ने सहकारी संस्था वा नेपाल राष्ट्र बैंकबाट वित्तीय कारोबार गर्न ईजाजत प्राप्त गैर सरकारी संस्था,
- » कम्तिमा २ वर्ष देखि कारोबार सञ्चालन गर्दै आएको,
- » ३५% वा सो भन्दा बढी महिला सदस्य सहित कम्तिमा १०० सदस्य भएको,
- » दोहोरो लेखा प्रणालीका सिद्धान्त अनुरूप लेखा राखी वार्षिक लेखापरीक्षण गरेको,
- » संस्थाका कर्मचारी /सञ्चालक वा उनीहरूका एकाघर परिवारका सदस्यहरूले आफ्नो वा अन्य संस्थाबाट कर्जा लिएको भएमा सीमा भित्र रही नियमित रूपमा भाखा ननघाई बुझाउने गरेको,
- » हुनु पर्ने न्यूनतम वित्तीय सूचकहरू- वार्षिक असुली दर ८५% भन्दा माथि, कूल वित्तीय स्रोतको ४०% भन्दा बढी हिस्सा आन्तरिक स्रोतबाट पूरा भएको, सञ्चालन स्वसक्षमता १००% भन्दा बढी भएको, सम्पत्ति पूँजी कोष अनुपात ५% भन्दा बढी र धनात्मक नेटवर्थ भएको,

कर्जा प्राप्त गर्न न्यूनतम योग्यता



दलित, पिछडिएका वर्ग र गरीबहरूसम्म अझ प्रभावकारी रूपले लघुवित्त सेवालाई विस्तार गर्न साना किसान सहकारी संस्थाहरू एवं अन्य लघुवित्त संस्थाहरूलाई थोक कर्जा प्रदान गर्ने व्यवस्था मिलाएको छ । आफ्ना सदस्य/ग्राहकहरूबाट माग भई आएको कर्जा आन्तरिक स्रोतबाट पूरा गर्न असमर्थ भएका लघुवित्त संस्थाहरूले यस बैंकसँग थोक कर्जा प्राप्त गर्न सक्ने छन् ।

(क) थोक कर्जाबाट संस्थाले लगानी गर्न सक्ने लक्षित समुदाय

१. आफ्नो वा एकाघर परिवारको नाममा पहाडमा बढीमा १५ रोपनीसम्म वा तराईमा १ विगाहासम्म जमिन भएका वा सो जमिनबाट वर्षभरी खान लाउन नपुग्ने व्यक्ति वा घरपरिवार,

२. आफ्नो वा आफ्नो एकाघर परिवारका सदस्यको नियमित आयश्रोत नभई वर्षभरी खान लाउन नपुग्ने व्यक्ति वा घरपरिवार,

३. सरकारी निकाय वा अन्य बैंक तथा वित्तीय संस्थाबाट सञ्चालित आयमूलक कार्यक्रमद्वारा कर्जा सहयोग प्राप्त गरी तिर्नु पर्ने बाँकी कर्जा नदेखिएको व्यक्ति वा घरपरिवार,

४. दलित, मधेशी, पिछडिएका जाती र जनजातीहरू, विपन्न वर्गका महिलाहरू र/वा लघुउद्यमीहरू

(ख) बैंकको थोक कर्जा कारोबारको अवस्था

स्थापना देखि २०६७ मंसिर मसान्त सम्ममा यस बैंकले २२८ वटा साना किसान सहकारी संस्थाहरू र १५ वटा अन्य लघुवित्त संस्था गरी जम्मा २४३ वटा संस्था मार्फत लघुवित्तमा कूल रु. ६ अर्ब २५ करोड २० लाख लगानी गरी रु ४ अर्ब ९८ करोड ८२ लाख सावाँ तथा रु. ८४ करोड ६३ लाख व्याज असुल गरिसकेको छ । यस अवधिमा बैंकको लगानीमा रहिरहेको ऋण रकम रु. १ अर्ब २६ करोड ३७ लाख रहेको छ । यस बैंकको स्थापना देखि २०६७ असार मसान्त सम्मको कर्जा कारोबारको विवरण तलको तालिकामा प्रस्तुत गरिएको छ ।

कर्जा कारोवारको मलक

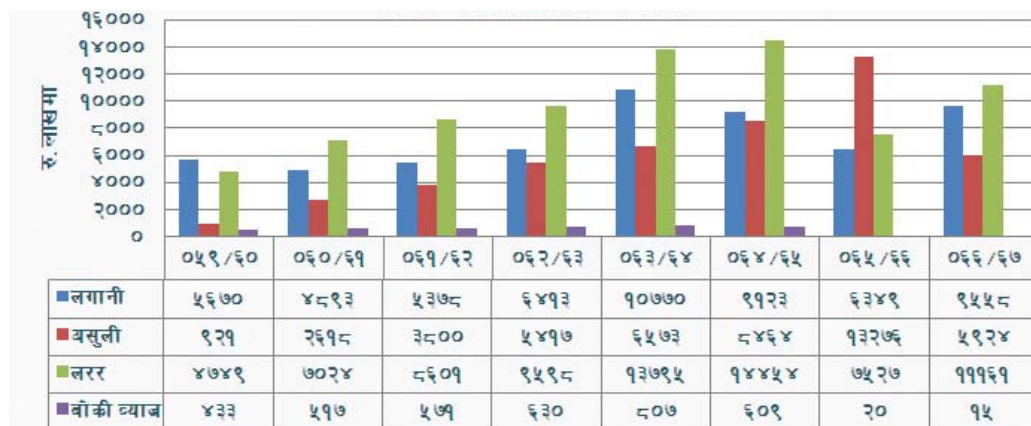

अनुसरण कार्यक्रमको विशेषता

- » सक्षम साना किसान सहकारी संस्थाले सेवा वञ्चित क्षेत्रका साना किसानहरूलाई संगठित गराई नयाँ संस्था प्रवर्धन गर्ने,
- » न्यूनतम प्रवर्धन खर्च, लागत प्रभावकारी,
- » समावेशीकरण र महिला सशक्तिकरणमा जोड,
- » साना किसानको आर्थिक र सामाजिक विकासका लागि लघुवित्त तथा सामाजिक विकासका कार्यक्रम संचालन,
- » स्थानीय रुपमा पुँजी निर्माण (Capital Formation) गरी सदस्यहरूमा संस्थागत अपनत्व (Ownership) र आत्मनिर्भरता अभिवृद्धि,
- » समूह, अन्तरसमूह र संचालक समिति सहितको त्रिपाङ्गीय (Three tier) सांगठानिक स्वरुपमा लक्षित वर्गको कुशल व्यवस्थापन रहने गरी स्वायत्त वैधानिक संस्था गठन,
- » सदस्यहरूको आवश्यकता बमोजिमको वित्तीय स्रोत उपलब्धताका लागि बैंकसँग वित्तीय अन्तर मध्यस्थ सम्बन्धको सुनिश्चितता ।
- » लघुवित्त सेवा नपुगेको दुर्गम र पहाडी क्षेत्रमा समेत सेवा विस्तारको लागि उपयुक्त नमुना ।



४.२ मासु जन्य पशुपालन कर्जा कार्यक्रम

मासुजन्य पदार्थमा भएको ठूलो आयात प्रतिस्थापन गर्न पशुपालन व्यवसायलाई प्रवर्धन गर्नु पर्ने आवश्यकता महशुस गरी यस बैंकले नेपाल सरकार समक्ष साना किसानहरूको संलग्नतामा पशुपालन अभियान सञ्चालन गर्न प्रस्ताव पेश गरेको थियो । जस अनुरूप नेपाल सरकारले आ.व.२०६७/६८ को वार्षिक कार्यक्रम तथा बजेटमा मासु उत्पादनमा आत्मनिर्भर भै निर्यात प्रवर्द्धन गर्न पशुपालन कार्यक्रम अभियानकै रुपमा संचालन गरिने जनाउँदै साना किसान विकास बैंक र साना किसान सहकारी मार्फत पशुपालक कृषकहरूलाई सहूलियत व्याजदरमा कर्जा उपलब्ध गराउन रु. १ अर्ब विनियोजन गरेको कुरा उल्लेख भएको छ । नेपाल सरकारबाट मासुजन्य पशुपालनका लागि कर्जा परिचालन सम्बन्धि कार्यविधि चाँडै जारी हुँदैछ । तयारी स्वरुप बैंकले कार्यक्रमलाई व्यापक रुपमा सफल बनाउन चालु आ.व. २०६७/६८ को बाँकी अवधिमा १३ हजार विपन्न तथा साना किसानहरूलाई मासुजन्य पशुपालनका लागि कर्जा उपलब्ध गराउने कार्यक्रम तर्जुमा गरेको छ । यस कार्यक्रममा व्यापक सहभागिता जुटाउन र जानकारी गराउन मुलुक भरिका साना किसान सहकारी संस्थाका अध्यक्ष र प्रबन्धकहरूको सहभागितामा नेपालगञ्ज, बुटवल, चितवन, जनकपुर, लेटाङ्ग (मोरङ), गजुरी र पोखरामा अभिमुखिकरण गोष्ठीहरूको आयोजना गरिसकिएको छ । यस बैंकसँग कारोबार गर्ने साना किसान सहकारी संस्था वा अन्य लघुवित्त संस्थामा आवद्ध पशुपालक किसान सदस्यहरूले संस्था मार्फत सहज रुपमा सहूलियतपूर्ण पशुपालन कर्जा पाउने, सामुदायिक रुपमा पशुबीमा गर्ने, संस्थागत रुपमा पशुस्वास्थ्य र प्राविधिक सेवा उपलब्ध गराउने क्षमता विकास गर्न उक्त संस्थाहरूलाई बैंकले आवश्यक समन्वय र सहयोग गर्नेछ ।

४.३ अनुसरण कार्यक्रम (Farmer to Farmer Replication Programme)

वाहिरी निकायहरूद्वारा प्रवर्धन गरिने कार्यक्रमहरूको लागत बढी हुने र स्थानीय आवश्यकतासँग पूर्णरुपले मेल नखाने सम्मका समस्याहरू रहने गर्दछन् । साना किसान सहकारी संस्थाको प्रवर्धनमा पनि साना किसान विकास आयोजनाको उच्च सञ्चालन खर्च, अस्थानीय कर्मचारीद्वारा कार्यक्रम सञ्चालन आदि कारणले गर्दा नयाँ गा.वि.स.मा साना किसान सहकारी प्रवर्धन गर्न छिमेकी गा.वि.स.को साना किसान सहकारी संस्थालाई जिम्मेवारी प्रदान गर्ने नीति अवलम्बन गरियो । जसबाट कार्यक्रमको प्रभावकारिता अझ बढ्न गई सञ्चालन लागत कम हुने तथा कार्यक्रम विस्तार गति समेत तीव्र हुने देखिएकोले एउटा गा.वि.स.को साना किसान सहकारी संस्थाको सहयोगमा अर्को गा.वि.स.का साना किसानलाई संगठित गराई उनीहरूको आर्थिक र सामाजिक विकासका लागि स्थानीय स्वायत्त सहकारी संस्था निर्माण गरिने नौलो खोजपूर्ण अभ्यास “साना किसान संस्थागत विकास अनुसरण कार्यक्रम (Farmer to Farmer Replication Programme)” को नामबाट शुरु गरियो ।

नेपाल सरकारको सहयोगमा ३६, कृषि विकास बैंक एवं जर्मन सहयोग नियोग (GIZ) को सहयोगमा ६ र यस बैंकलाई प्राप्त पुरस्कारको स्रोतबाट ७ वटा गरी ४९ वटा अनुसरण कार्यक्रम सञ्चालन गरिएकोमा हाल सम्म १९ वटा अनुसरण कार्यक्रमबाट साना किसान सहकारी संस्था लि.हरू स्थापना सफलतापूर्वक सञ्चालनमा रहेका छन् भने ३० वटा संस्थाहरू हस्तान्तरणको क्रममा रहेका छन् । नेपाल सरकारको सहयोगको निरन्तरताका साथै अन्य थप सहयोगी निकाय एवं दातृ संस्थाको सहयोग प्राप्त भएमा आगामी वर्षहरूमा व्यापक रुपमा विस्तार



गरी माग र औचित्यको आधारमा संस्थाहरूको भुण्ड (Cluster) तयार गरी लघुवित्त सेवा मार्फत गरिबी घटाउने कार्यमा ठोस योगदान पुऱ्याउन बैंक प्रतिबद्ध रहेको छ ।

४.४ सेवा क्षेत्र विस्तार कार्यक्रम

लघुवित्त सेवाको पहुँचमा आउन नसकेका अति विपन्न, महिला, दलित, जनजाति र पिछडिएका वर्गलाई द्रुत गतिमा सेवा विस्तार गर्न ईन्क्लुड जी.टी.जेड. को सहयोगमा यस बैंकले विगतका वर्षहरूमा सेवा क्षेत्र विस्तार प्रतिस्पर्धा आयोजना गरेको थियो । पटक पटक गरी ५० संस्थाहरूले भाग लिएको यस प्रतिस्पर्धामा आकर्षक पुरस्कारको समेत व्यवस्था गरिएको थियो । यसको प्रभाव स्वरुप धेरै संस्थाहरू स्वस्फूर्तरुपमा आफ्नै गा.वि.स. र छिमेकी गा.वि.स.मा समेत कार्यक्षेत्र विस्तार गरी विपन्न वर्गलाई वित्तीय सेवा विस्तार गर्न उत्प्रेरित हुने कार्यले निरन्तरता पाएको छ । यसबाट एकातर्फ सेवा पाउनेको संख्या उल्लेख्य रुपमा बढेको छ भने अर्को तर्फ संस्थाको व्यवसाय बृद्धिका साथै वित्तीय सक्षमता बढाउन समेत ठूलो टेवा पुगेको छ ।

४.५ पशुबीमा कार्यक्रम (Live Stock Insurance Programme)

साना किसान सहकारी संस्थाबाट आफ्ना सदस्य कृषकहरूलाई प्रवाह हुने कर्जाको एक तिहाई अंश पशुपालन व्यवसाय अन्तरगतका शीर्षक विशेषतः गाई भैसी खरिदमा लगानी हुने गरेको छ । यो व्यवसाय जति लाभप्रद छ त्यति नै जोखिमपूर्ण रहेकाले पालन गरिएका पशुको अकाल मृत्यु हुँदा सदस्य कृषकलाई पर्ने आर्थिक भारबाट जोगाउन साना किसान सहकारी संस्थाहरूको



सकृयतामा पशुबीमा कार्यक्रम संचालन हुँदै आएको छ । विपन्न तथा साना किसानहरूको पशुधनको सुरक्षणका लागि साना किसान सहकारी संस्था स्वयंले व्यवस्थापन गर्ने गरी सामुदायिक पशुबीमा कार्यक्रम सञ्चालन गरिएको छ । किसान स्तरमा गठित पशु मुल्यांकन समितिले सदस्य किसानको पशु मुल्यांकन गर्ने, पशुधनी किसानले मुल्यांकित रकमको ५% प्रिमियम वापत पशुबीमा कोषमा जम्मा गर्ने, नेपाल सरकारबाट प्राप्त हुने थप ५% प्रिमियम अनुदान बैंक मार्फत उक्त कोषले प्राप्त गर्ने, सो कोषको रकमबाट संस्थाले ग्रामीण पशु स्वास्थ्य कार्यकर्ता, पशु स्वास्थ्य सेवा र क्षतिपूर्ति प्रदान गर्ने व्यवस्था मिलाईएको छ । आ.व.२०६६/६७ सम्ममा रु. ३४ करोड ८८ लाख ९ हजार मूल्य बराबरीका २६,९६५ थान पशु बीमा भएको, रु. एक करोड ८९ लाख ४ हजार प्रिमियम संकलन भएको र हाल सम्ममा १७८ वटा साना किसान सहकारी संस्थाहरूमा रु. ६ करोड ७४ लाख ९९ हजार बराबरीको पशुबीमा कोष निर्माण भई सकेको तथ्यले यस कार्यक्रमको प्रभावकारिता झल्काउँछ ।



४.६ क्षमता विकास कार्यक्रम

(क) अन्तर्राष्ट्रिय तालिम, गोष्ठी तथा अध्ययन भ्रमण

CICTAB बाट संचालन हुने तालिम तथा भ्रमण कार्यक्रममा यस बैंकको तर्फबाट सहभागिता रहँदै आएको छ । यसै अनुरूप उक्त संस्थाको भारत लगायत अन्य सदस्य देशमा संचालन हुने तालिममा यस बैंक र साना किसान सहकारी संस्थाका संचालक तथा कर्मचारीहरूलाई पठाउने प्रक्रियालाई निरन्तरता दिइएको छ । आर्थिक वर्ष २०६६/०६७ र चालु आ.व.को मार्ग महिना सम्म CICTAB द्वारा सञ्चालित कार्यक्रमहरूमा यस बैंकका तर्फबाट श्रीलंकामा १ जना, भारतमा ४ जना र नेपालमा १ जना गरी ६ जना कर्मचारीले भाग लिएका छन् । यसै गरी साना किसान सहकारी संस्थाका संचालक तथा कर्मचारी समेत ५ जनालाई भारतमा भएका विभिन्न तालिम तथा भ्रमणमा सहभागि गराइएको छ । बैंक तथा साना किसान सहकारी संस्थाका कर्मचारी तथा पदाधिकारीलाई बाह्य देशमा संचालित लघुवित्त कार्यक्रमसँग परिचित गराउने यस प्रकारको तालिम तथा

भ्रमण कार्यक्रमलाई बैंकले आगामी दिनमा निरन्तरता दिने छ ।

(ख) संस्थागत क्षमता विकास कार्यक्रम तथा तालिम गोष्ठी

यस बैंकले साना किसान सहकारी संस्थाहरूको क्षमता विकासका लागि विभिन्न तालिम गोष्ठी सञ्चालन गर्दै आएको छ । सकेसम्म सबै संस्थाहरूलाई वित्तीय व्यवस्थापन, वित्तीय विश्लेषण, सहकारी व्यवस्थापन, लेखा निरीक्षण सीप, अनुसरण कार्यक्रम सम्बन्धि सीप, अनुगमन तथा मुल्यांकन तथा सदस्यहरूको सीप अभिवृद्धि सम्बन्धि विभिन्न तालिम प्रदान गर्दै आएको छ । यस कार्यमा नेपाल सरकारले प्रदान गर्ने वित्तीय स्रोतको महत्वपूर्ण योगदान रहिआएको छ । आ.व.२०६६/६७ मा मात्र बैंकले कुल २७७ तालिम तथा गोष्ठी आयोजना गरी ८ हजार एक सय ६५ जना लाभान्वित भएका छन् । विगत ४ वर्षमा सञ्चालन भएका तालिम तथा गोष्ठी एवं सहभागि संख्या तलको तालिकामा उल्लेख गरिएको छ ।

संस्थागत क्षमता विकास कार्यक्रम तथा तालिम गोष्ठी

(रकम रु. हजारमा)

विवरण	२०६३/६४	२०६४/६५	२०६५/६६	२०६६/६७
तालिम संख्या	२६४	३०६	१८९	२७७
सहभागी संख्या	८८८५	१०३५२	८२६५	८१६५
कुल खर्च तथा अनुदान	३५०१	३५०१	२५००	३५००



४.७ सामाजिक सामुदायिक विकास कार्यक्रम

लघुवित्त सेवाले मात्र साना किसानको जिवनस्तरमा सुधार ल्याउन नसकिने महशुश गरी साना किसान सहकारी संस्थाहरुले आफ्ना सदस्यको समग्र पक्षमा सुधार ल्याउन नेपाल सरकार तथा आन्तरिक स्रोतको उपयोग गरी तालिम लगायत शिक्षा, स्वास्थ्य, खानेपानी, वातावरण संरक्षण, मातृशिशु कल्याण जस्ता सामाजिक कार्यक्रम र पुलपुलेसा तथा बाटो निर्माण, विद्यालय तथा सामुदायिक भवन निर्माण/सिंचाई कुलो निर्माण/मर्मत, वृक्षारोपण आदि जस्ता समुदायिक कार्यक्रम संचालन गरेका छन्। यस्ता कार्यक्रममा संस्थाको आफ्नो वित्तीय स्रोत र कृषकको श्रमदानको उच्चतम उपयोग गरिएको छ भने वाह्य स्रोतको अंश एक तिहाई मात्र भएको देखिन्छ। विभिन्न आर्थिक वर्षमा संस्थाहरुबाट संचालित सामाजिक सामुदायिक कार्यक्रमको विवरण तलको तालिकामा प्रस्तुत छ।



साना किसान सहकारी संस्थाहरुबाट सञ्चालित सामाजिक तथा सामुदायिक कार्यक्रमको प्रगति

(रकम रु. हजारमा)

विवरण	२०६३/६४	२०६४/६५	२०६५/६६	२०६६/६७
कार्यक्रम संख्या	१७८	३२३	१७७	१३७
लाभान्वित परिवार संख्या	९,५५८	११,२५५	५,५४१२	११,६६८३
अनुदान प्रदान रकम	१,४९९	१,५००	१,५००	१,४९७
संस्थाले व्यहोरेको रकम	१,४४५	१,४४५	२,३८४	३,७९९
जनसहभागिता रकम	१,३४५	१,३४५	२,३५३	२,६१९
कूल खर्च रकम	४,२८९	४,२९०	६,२३७	७,९१५

४.८ विप्रेषण सेवा

बैदेशिक रोजगारीका लागि ग्रामीण क्षेत्रबाट विदेश जानेहरुको संख्या बढ्दै गएको छ। गाउँठाउँमा विदेशबाट पठाईने रकम सहज ढंगले प्राप्त गर्न भेल्लु परेको कठिनाई कम गर्न बैंकले साना किसान सहकारी संस्थाहरुलाई समेत रेमिट्यान्स कारोवारमा संलग्न गराई घर आगनमै रकम उपलब्ध गराउने व्यवस्था मिलाएको छ। ग्रामीण क्षेत्रमा रहेका साना किसान सहकारी संस्थालाई सहज रूपमा रेमिट्यान्स कार्यक्रममा सरिक गराउँदा स्थानीय जनताले ठूलो राहत महशुश गरेको देखिएको छ। आ.व. २०६६/६७ सम्ममा बैंक र आबद्ध संस्था मार्फत कुल ४,७३८ रेमिट्यान्स कारोवारबाट सम्बन्धित व्यक्तिहरुलाई रु. १९ करोड ३२ लाख रेमिट्यान्स उपलब्ध गराईएको छ।

४.९ ग्रामीण वित्तीय क्षेत्र सुधार कार्यक्रम

एशियाली विकास बैंकबाट सन् २००४/२००५ मा यस बैंकको वित्तीय र संचालन सम्बन्धमा विस्तृत अध्ययन गरी बैंकको पुनरसंरचनाको योजना निर्माण भएको थियो। उक्त अध्ययनमा बैंक तथा साना किसान सहकारी संस्थाहरुको ऋणको गुणस्तर बारेमा अध्ययन गरी ऋणको गुणस्तर सुधार गर्न विभिन्न सुझावहरु दिएको थियो। उक्त पुनरसंरचना योजना अनुसार बैंकको पुनरसंरचनाको लागि निम्न कार्यहरु सम्पन्न भएको थियो-

(क) बैंकको लेखा समितिलाई शसक्त र आन्तरिक नियन्त्रण प्रणालीलाई चुस्त बनाई आचार संहिता लागु गरियो।

(ख) विद्यमान संगठन ढाँचामा सुधार गरी हरेक

कर्मचारीहरूलाई कार्य जिम्मेवारी तोक्ने, क्षमता विकासका गतिविधिहरू संचालन गर्ने, प्रतिस्पर्धाबाट प्रमुख कार्यकारी अधिकृतको व्यवस्था गर्ने, बैंकमा आफ्नै कर्मचारीहरूको नियुक्ति र पदस्थापना गर्ने जस्ता मानव संसाधन व्यवस्था सम्बन्धि कार्यहरू सम्पन्न भए ।

(ग) साना किसान सहकारी संस्थाहरूको ऋण लगानी असूलीमा सुधार ल्याई ऋणको गुणस्तर कायम गर्ने, अनुभवी र सफल संस्थाबाट नयाँ साना किसान सहकारी संस्था निर्माणका लागि अनुसरण कार्यक्रम संचालन गराई ग्राहक संस्थाहरूको संख्या तथा व्यवसाय विस्तार गर्ने र बैंकको पञ्चवर्षीय व्यावसायिक योजना बनाई सो को प्रभावकारी ढंगबाट कार्यान्वयन गराउने कार्यको थालनी भएको छ ।



(घ) उपयुक्त र आवश्यक Computer Hardware र Software खरिद गरी बैंकको व्यवस्थापन सूचना प्रणाली चुस्त तुल्याउने र सूचना संकलन, प्रशोधन र सूचनाहरूको निर्णय प्रक्रियामा प्रयोग गर्ने कार्यमा प्रभावकारीता ल्याउन एशियाली विकास बैंकको सहयोगमा आवश्यक कम्प्यूटर, जेनेरेटरको खरिद कार्य सम्पन्न भई उपयुक्त सफ्टवेयर निर्माण कार्यको थालनी भइसकेको छ ।

(ङ) साना किसान सहकारी संस्था ग्रामीण लघुवित्त संस्थाको एक प्रभावकारी नमूना रहँदा पनि केही संस्थाहरूमा उत्पन्न भएका समस्याहरूको कारण बैंकको संस्था स्तरीकरण मापदण्डमा 'ग' र 'घ' वर्गमा पर्न गएकाले एशियाली विकास बैंकको वित्तीय सहयोगमा ३४ वटा संस्थाहरूमा पुनरसंरचना कार्यक्रम संचालन गरिएको छ । त्यस्ता संस्थाहरूको संस्थागत परीक्षण (Institutional Assessment) गरी तालिम तथा प्राविधिक सहयोगको माध्यमबाट पुनरसंरचना कार्यक्रम अधि बढाई ६ महिना भित्रमा स्तरोन्नति गर्ने लक्ष्य रहेको छ ।

५. सहयोगी तथा साभेदार निकायहरू

५.१ नेपाल सरकार

साना किसान विकास कार्यक्रमको प्रारम्भ देखि नै

नेपाल सरकारको महत्वपूर्ण सहयोग रहँदै आएको छ । यस बैंकको स्थापनामा प्रवर्धक शेयर धनीको रूपमा नेपाल सरकारले रु. दुई करोड शेयर लगानी गरेको थियो भने भर्खरै उक्त शेयर साना किसान सहकारी संस्थाहरूलाई नै बिक्री गरेको छ । नेपाल सरकारले प्रत्येक वर्ष साना किसान सहकारी संस्थाहरूको सुदृढीकरण, तालिम तथा गोष्ठी कार्यक्रम तथा सामाजिक सामुदायिक विकासको लागि अनुदान प्रदान गर्दै आएको छ । आ.व.२०६७/६८ को बजेट तथा कार्यक्रममा समेत साना किसान सहकारी संस्थाहरूको अनुसरण तथा क्षमता विकास कार्यक्रमलाई बढावा दिन रु. एक करोड विनियोजन गरिएको छ । साना किसान सहकारी संस्थाबाट व्यवस्थापन गरिएको पशु बीमा कार्यक्रममा प्रत्येक वर्ष किसानले जम्मा गरे बरारको प्रिमियम अनुदान उपलब्ध गराउँदै आएको छ । साथै चालु आ.व.मा एक अर्बको मासु जन्य पशुपालन कर्जा कार्यक्रम सञ्चालन गर्न समेत यस बैंकलाई जिम्मेवारी प्रदान भएको छ ।

५.२ नेपाल राष्ट्र बैंक

नेपाल राष्ट्र बैंक अन्तरगत ग्रामीण स्वावलम्बन कोषबाट यस बैंकले निरन्तर लघुवित्तको लागि कर्जा प्राप्त गर्दै आएको छ । यसका अतिरिक्त सामुदायिक भूमिगत जल सिंचाई सेक्टर आयोजना अन्तरगत रु. १ करोड ८ लाख कर्जा प्राप्त भई साना किसान सहकारी संस्थाहरू मार्फत सिंचाई कार्यक्रम सञ्चालन गरिएको छ । नेपाल राष्ट्र बैंकबाट सिमित बैकिङ्ग कार्य गर्न ईजाजत प्राप्त ११ वटा साना किसान सहकारी संस्थाको अनुगमन र निरीक्षण गर्ने महत्वपूर्ण जिम्मेवारी यस बैंकलाई प्रदान गरिएको छ । नियमनकारी निकायको रूपमा यस बैंकले नेपाल राष्ट्र बैंकबाट सदैव रचनात्मक सहयोग प्राप्त गर्दै आएको छ ।

५.३ कृषि विकास बैंक लि.

साना किसान विकास बैंकको स्थापनाको अगुवाई गर्दै रु. सात करोड शेयर पुँजी लगानी गरी यस बैंकको मुख्य प्रवर्धकको रूपमा कृषि विकास बैंकले निरन्तर अभिभावकत्व प्रदान गर्दै आएको छ । लामो अवधि सम्म बैंकको व्यवस्थापन सम्हालेर यस बैंकको आफ्नै मानव संसाधन विकास गर्ने सम्मका कार्यहरूमा कृषि विकास बैंकको अहं भूमिका रहेको छ । साना किसान सहकारी

संस्थासँग रहेको रु. १ अर्ब २६ करोड ८७ लाख को कर्जा पोर्टफोलियो यस बैंकलाई हस्तान्तरण गर्नु मात्र नभएर थप आवश्यक वित्तीय स्रोत निरन्तर रुपमा उपलब्ध गराई रहेको छ। यसका अलावा अन्य प्राविधिक सहयोगमा समेत कृषि विकास बैंकको महत्वपूर्ण सहयोग रहदै आएको छ।

५.४ एशियाली विकास बैंक

साना किसान विकास बैंकको पुनरसंरचना कार्यक्रममा एशियाली विकास बैंकको महत्वपूर्ण सहयोग रहेको छ। बैंक तथा संस्थाहरुको अवस्था अध्ययन विश्लेषण, पुनरसंरचना कार्यक्रम तर्जुमा, कम्प्युटर सफ्टवेयर, हार्डवेयर तथा जेनेरेटर खरिद, कमजोर संस्थाहरुको सुदृढीकरणमा सहयोग एवं परामर्शदाताको सेवा आदि बैंकका महत्वपूर्ण सहयोगहरु हुन्। यसै गरी आगामी दिनमा पहाडी क्षेत्रमा लघुवित्त सेवा विस्तार कार्यमा कर्जा तथा प्राविधिक सहयोग उपलब्ध गराउने र बैंकको सुदृढीकरणका लागि परामर्श सेवा उपलब्ध गराउने गरी कार्यक्रम सम्भौता समेत भई सकेको छ।

५.५ जी.टी.जेड

साना किसान संस्थागत विकास कार्यक्रमको आरम्भ देखि नै जी.टी.जेड.ले महत्वपूर्ण सहयोग गर्दै आएको छ। यस बैंकको स्थापना, साना किसान सहकारी संस्थाहरुको सुदृढीकरण र विकास, अनुसरण कार्यक्रम, सेवा विस्तार कार्यक्रम, बैंकका कर्मचारीहरुलाई उच्च शिक्षा तथा साना किसान समेतलाई अन्तर्राष्ट्रिय तालिम भ्रमण आदि जस्ता कार्यक्रमहरुमा जी.टी.जेड.को सहयोग रहदै आएको छ। मध्य र सुदुर पश्चिमका लघुवित्त सेवा वञ्चित क्षेत्रमा अनुसरण कार्यक्रम विस्तारका लागि सहयोग गर्न समेत जी.टी.जेड.ले प्रतिबद्धता जनाएको छ।

५.६ नेपाल कृषि सहकारी केन्द्रीय संघ

साना किसान सहकारी संस्थाहरुको क्षमता विकास र गैर वित्तीय सेवाहरु प्रदान गर्दै आएको नेपाल कृषि सहकारी केन्द्रीय संघसँग यस बैंकले संस्थाहरुको सुदृढीकरण र विकासमा सहकार्य गर्दै आएको छ।

५.७ बैंक तथा वित्तीय संस्थाहरु:

यस बैंकलाई आवश्यक पर्ने वित्तीय स्रोत विभिन्न बैंक तथा वित्तीय संस्थाहरुले उपलब्ध गराउँदै आएका छन्। यस बैंकका शेयर धनी समेत रहेको नविल बैंक लि. ले लामो समय देखि विपन्न क्षेत्र कर्जा उपलब्ध

गराउँदै आएको छ। हिमालयन बैंक लि., बैंक अफ एशिया नेपाल लि., नेपाल क्रेडिट एण्ड कमर्श बैंक लि., नेपाल इण्डष्ट्रियल एण्ड कमर्शियल बैंक लि., बैंक अफ काठमाडौं लि., एनएमबी बैंक लि., प्राईम कमर्शियल बैंक लि., सिद्धार्थ बैंक लि., सानिमा विकास बैंक लि., भिबोर विकास बैंक लि., स्ट्याण्डर्ड फाईनान्स लि. र प्रिमियर फाईनान्स कम्पनी लि. ले यस बैंकलाई विपन्न क्षेत्र कर्जा उपलब्ध गराउँदै आएका छन्। यी बैंकहरुले निःशुल्क रकमान्तरण सेवा प्रदान गरी बैंकको सञ्चालन खर्च घटाउन समेत सहयोग गरेका छन्।

५.८ अन्य

सिक्क्याब इण्डियाले यस बैंक तथा साना किसान सहकारी संस्थाका कर्मचारीहरुलाई समय सापेक्ष तालिम तथा गोष्ठीहरुमा सहभागी गराउँदै आएको छ भने यस बैंकको समेत शेयर रहेको सेन्टर फर माईक्रो फाईनान्सले समेत संस्था एवं बैंकका कर्मचारीहरुको क्षमता विकासमा सहयोग पुऱ्याउँदै आएको छ।



६. पुरस्कार तथा सम्मान

साना किसानको स्वामित्व र साना किसान बाटै संचालन तथा व्यवस्थापन भई अति न्युन शिरोभार खर्चमा ग्रामीण गरीबको जिवन स्तर सुधारमासहयोग गर्ने साना किसान सहकारी संस्था जस्तो ग्रामीण लघुवित्त संस्थाको नमूना (Model) र यसको भूमिकालाई कदर गर्दै विश्व बैंक अर्न्तगतको Consultative Group to Assist the Poor (CGAP) र कृषि विकासका लागि अन्तर्राष्ट्रिय कोष (IFAD) बाट यस बैंक सन् २००३ मा पुरस्कृत भएको छ। उक्त पुरस्कारको राशि ५० हजार डलर

रहेको र उक्त रकमलाई अक्षय कोषमा राखि सो को परिचालनबाट अनुसरण कार्यक्रम संचालन गराई थप विपन्न वर्गलाई लघुवित्त सेवाको पहुँचमा ल्याउने कार्य यस बैकबाट हुँदै आएको छ ।

७. संस्थाहरूको अवलोकन निरीक्षण



माननीय अर्थ मन्त्रि श्री सुरेन्द्र पाण्डेले मिति २०६७ पौष १७ र १८ का दिन चितवन र मकवानपुर जिल्लाका साना किसान सहकारी संस्था लि. हरूको स्थलगत अवलोकन भ्रमण गर्नु भयो । उक्त अवसरमा माननीय मन्त्रिज्यूबाट संस्थाका गतिविधि तथा सदस्य साना किसानहरूसँग छलफल गर्नु भएको थियो । टोलीमा अर्थ मन्त्रालयका सहसचिव श्री महेन्द्रमान गुरुङ्ग, साना किसान विकास बैकका अध्यक्ष श्री खेमबहादुर पाठक, प्रमुख कार्यकारी अधिकृत श्री जलन कुमार शर्मा तथा नेपाल कृषि सहकारी केन्द्रीय संघका महाप्रबन्धक श्री रुद्र भट्टराईको समेत सहभागिता रहेको थियो ।

साना किसानहरूका संस्थागत विकास प्रयासको अवलोकन गरी उनीहरूका वास्तविक समस्याहरू बारे प्रत्यक्ष जानकारी प्राप्त गर्ने उद्देश्यले तत्कालिन राष्ट्रिय योजना आयोगका माननीय उपाध्यक्ष डा. युवराज खतिवडा सहितको टोलीले मिति २०६६ फागुन १६ देखि १८ गते

सम्म बारा, मकवानपुर, चितवन र धादिङ्ग जिल्लाका ६ वटा साना किसान सहकारी संस्थाहरूको अवलोकन गरेको थियो । टोलीमा अर्थ मन्त्रालयका वरिष्ठ आर्थिक सल्लाहकार श्री केशव आचार्य, अर्थ सचिव श्री रामेश्वर प्रसाद खनाल, कृषि सचिव श्री ब्रज किशोर प्रसाद शाहा, कृषि विकास बैक र साना किसान विकास बैकका प्रमुख कार्यकारी अधिकृतहरू लगायत सहकारी विभाग, नेपाल कृषि सहकारी केन्द्रीय संघ आदिका प्रतिनिधिहरू सहभागि हुनु भएको थियो ।

यसै गरी मिति २०६७ असार ६ गते नेपाल राष्ट्र बैकका गभर्नर डा. युवराज खतिवडाद्वारा साना किसान सहकारी संस्था लि. महारानीभोडा (भापा) बाट अनुसरण कार्यक्रम मार्फत प्रवर्धन गरिएका साना किसान सहकारी संस्था लि. हरू क्रमशः गौरादह तथा कोहबराको हस्तान्तरण कार्यक्रम सम्पन्न भयो । उक्त अवसरमा गभर्नरद्वारा साना किसानहरूका परियोजना तथा संस्थाका गतिविधिहरूको बारेमा समेत जानकारी लिनु भएको थियो । टोलीमा कृषि विकास बैकका प्रमुख कार्यकारी अधिकृत, साना किसान विकास बैकका अध्यक्ष श्री खेम बहादुर पाठक एवं प्रमुख कार्यकारी अधिकृत श्री जलन कुमार शर्मा समेत सहभागि हुनु भएको थियो ।

राष्ट्रिय सहकारी संघका अध्यक्ष श्री केशव बडाल सहितको टोलीले मिति २०६७ असार ११ देखि १३ गते सम्म मध्य तथा सुदुर पश्चिमका विभिन्न साना किसान सहकारी संस्थाहरूको गतिविधिबारे स्थलगत अवलोकन गर्नु भएको थियो ।

माननीय सभासद कल्पना धमला, अर्थ मन्त्रालयका वरिष्ठ आर्थिक सल्लाहकार श्री केशव आचार्य, अर्थमन्त्रालयका सचिव (राजश्व) श्री कृष्णहरि वास्कोटा, सहकारी रजिष्ट्रार श्री सुदर्शन ढकाल सहितको टोलीले मिति २०६७ असोज २ गते देखि साना किसान सहकारी संस्था लि. केवलपुर (धादिङ्ग) को अवलोकन भ्रमण गरेको





थियो । सो अवसरमा उक्त संस्थाको नवनिर्मित भवनको उद्घाटन समेत भएको थियो ।

नेपाल राष्ट्र बैंकका गभर्नर डा. युवराज खतिवडाद्वारा मिति २०६७ कार्तिक २६ देखि २८ गते सम्म मध्य तथा सुदुर पश्चिमका विभिन्न साना किसान सहकारी संस्थाहरूको स्थलगत अवलोकन भ्रमण सम्पन्न भयो । उक्त अवसरमा बर्दिया जिल्लाका साना किसान सहकारी संस्थाहरू क्रमशः कालिका, ताराताल, सानोश्री, नेउलापुर, बाँके जिल्लाका अनुसरित संस्थाहरू रजैना र कोहलपुर एवं कैलालीका गेटा, श्रीपुर र मालाखेती संस्थाहरूको स्थलगत अवलोकन भ्रमण गरियो । सोही समयमा कञ्चनपुर जिल्लाको साना किसान सहकारी संस्था लि. त्रिभुवन वस्तिले अनुसरण कार्यक्रमबाट प्रवर्धन गरेका कालिका र परासन संस्थाहरूको समेत गभर्नरज्यूबाट व्यवस्थापन हस्तान्तरण सम्पन्न भयो ।



सहकारी रजिष्ट्रार श्री सुदर्शन ढकालबाट मिति २०६७ साल असोज १४ का दिन साना किसान सहकारी जिल्ला संघ धादिङ्गद्वारा अनुसरण कार्यक्रमबाट प्रवर्धन गरिएको साना किसान सहकारी संस्था लि. मुरलीभञ्ज्याङ्गको व्यवस्थापन हस्तान्तरण सम्पन्न भयो ।

यसै गरी नेपाल सरकार, अर्थ मन्त्रालयका सहसचिव श्री महेन्द्रमान गुरुङ्ग एवं एशियाली विकास बैंकका सल्लाहकार

श्री नरहरी ढकाल सहितको टोलीले सुर्खेत जिल्लाका साना किसान सहकारी संस्थाहरू उत्तरगंगा, लाटीकोईली र लेखफर्साको स्थलगत अवलोकन गर्नु भएको थियो ।

यसका अतिरिक्त मुलुक भरीका विभिन्न साना किसान सहकारी संस्थाहरूमा विभिन्न उच्च पदस्थ अधिकारीहरूबाट विभिन्न समयमा अवलोकन भ्रमण हुने गरेको छ । यसबाट साना किसान अभियानको महत्व तथा प्रचार प्रसार दुबैमा बृद्धि भई साना किसानहरूलाई थप हौसला प्राप्त भएको छ ।

८. बैंकको रणनीतिक योजना र भावी कार्यक्रमका केही भ्रलक

लघुवित्त क्षेत्रमा अग्रणी भूमिका निर्वाह गर्न बैंक आफै पनि दिगो र वित्तीय हिसावले सवल हुन जरुरी छ । यस क्षेत्रमा एउटा विशिष्ट पहिचान बनाउनका लागि यस बैंकले आफ्ना रणनीतिक योजना अघि सार्दै आएको छ । बैंकले आगामी दिनमा संचालन गर्ने कार्यक्रमहरू निम्नानुसार रहेका छन् ।

८.१ निजी क्षेत्रको सहभागिता

बैंकको विद्यमान पुँजीगत संरचनामा परिवर्तन गरी बैंकको चुक्ता पुँजी बढाउन समेतका लागि बैंकको शेयर सर्वसाधारणका लागि समेत जारी गर्ने ।

८.२ जोखिम व्यवस्थापन तथा आन्तरिक नियन्त्रण प्रणाली सुदृढीकरण

जोखिम व्यवस्थापन एवं आन्तरिक नियन्त्रण प्रणालीलाई सुदृढ बनाउन कर्मचारी व्यवस्था एवं आवश्यक तालिम प्रदान गरिने छ । ग्राहक संस्थाहरूको अनुगमन व्यवस्थालाई प्रभावकारी बनाईने छ ।

८.३ साना किसान विकास बैंकको पुनरसंरचना कार्यक्रम-II

साना किसान विकास बैंकको पुनरसंरचना योजना - I ले दिइएको सुभाषहरूको कार्यान्वयन प्रगति अध्ययन गरी एशियाली विकास बैंकबाट साना किसान विकास बैंकको पुनरसंरचना योजना -II तयार पारिएको हो । साना किसान विकास बैंकलाई ग्रामीण लघुवित्त क्षेत्रमा काम गर्ने सबै किसिमका लघुवित्त संस्थाहरूको थोक कर्जा प्रदायक बैंकको रूपमा स्थापित गर्न यस योजनाले बैंकको

पुनरसंरचनाको लागि विभिन्न क्रियाकलापहरु सुझाव गरेको छ । यस योजना अन्तरगत एशियाली विकास बैंकले यस बैंकलाई करिब ३० लाख अमेरिकी डलर ऋण तथा प्राविधिक सहयोगको रुपमा प्रदान गर्ने कार्यक्रम संभौता समेत सम्पन्न भइ सकेको छ । यस कार्यक्रम अन्तरगत बैंकले-

(क) हिमाली तथा पहाडी भेगमा लघुवित्त सेवा विस्तार गर्ने:-

लघुवित्त सेवा शुरुभएको चार दशक वित्त सक्दा पनि हिमाली र पहाडी क्षेत्रमा वसोवास गर्ने निम्न आय वर्गमा अझै पनि सर्वसुलभ ढंगबाट सेवा पुग्न सकेको छैन । यसै तथ्यलाई हृदयमगम गरी दोश्रो पुनरसंरचना योजना अन्तर्गत हिमाली र पहाडी भेगमा लघुवित्त सेवा विस्तार गर्ने कार्यक्रम एक मुख्य कार्यक्रमको रुपमा रहेको छ । यस कार्यक्रम संचालनका लागि एशियाली विकास बैंकले यस बैंकलाई बीस लाख अमेरिकी डलर उपलब्ध गराउने सहमती भई सकेको छ । यस कार्यक्रमबाट हिमाली र पहाडी भेगका थप बीस हजार निम्न आय वर्गमा लघुवित्त सेवा पुग्ने आशा गरिएको छ ।

(ख) साना किसान विकास बैंकको व्यवस्थापन सुधार:-

साना किसान विकास बैंकको व्यवस्थापनमा सुधार गर्न आवश्यक प्राविधिक सहयोग, तालिम, नीति नियमको तर्जुमा, व्यवस्थापन सुचना प्रणालीको आदिमा सुधार ल्याई यस लघुवित्त संस्थाहरुलाई थोक कर्जा प्रदान गर्ने राष्ट्रिय स्तरको वित्तीय रुपमा सक्षम राष्ट्रिय स्तरको नेतृत्वदायी बैंकको रुपमा विकास गर्ने कार्यक्रम रहेको छ ।

८.४ साना किसान सहकारी संस्थाहरुमा व्यवस्थापन सूचना प्रणाली सुदृढीकरण

साना किसान विकास बैंक र आवद्ध ग्राहक संस्थाहरुमा भरपर्दो सूचना प्रणाली विकासका लागि उपयुक्त कम्प्युटर सफ्टवेयर प्रयोगलाई प्रवर्द्धन गरिने छ । कम्प्युटर व्यवस्था गर्न नसकेका साना किसान सहकारी संस्थाहरुमा कम्प्युटिकरणका लागि उपायहरुको खोजी गरिने छ । बैंक तथा संस्थाका जनशक्तिलाई सूचना प्रविधि सम्बन्धि तालिमको व्यवस्था गरिने छ ।

८.५ मध्य र सुदुर पश्चिमाञ्चलमा संस्थागत विकास कार्यक्रम सञ्चालन

मध्य र सुदुर पश्चिमका लघुवित्त सेवा वञ्चित क्षेत्रमा अनुसरण कार्यक्रम विस्तार गर्न ईन्क्लुड जी.टी.जेड.को सहयोगको लागि पहल गरिने छ । यसबाट उक्त क्षेत्रमा लघुवित्त सेवाबाट वञ्चित रहेका करिब ४००० परिवारलाई साना किसान अभियानमा जोड्ने लक्ष्य राखिएको छ ।

८.६ चुस्त संगठनात्मक संरचना

साना किसान सहकारी संस्था तथा समान प्रकृतिका अन्य लघुवित्त संस्थाहरुलाई प्रभावकारी रुपमा लघुवित्त सेवा प्रदान गर्दै बैंकको कार्यप्रणालीलाई समेत अझ प्रविण बनाउन बैंकको विद्यमान सांगठनिक स्वरुपमा उचित परिमार्जन गरिने छ । ईलाका कार्यालयको संख्या, अवस्थिति र कार्य पद्धतिमा समेत सुधारका सम्भावनाहरु खोजी गरी लागु गरिने छ ।



लेखापरीक्षकको प्रतिवेदन

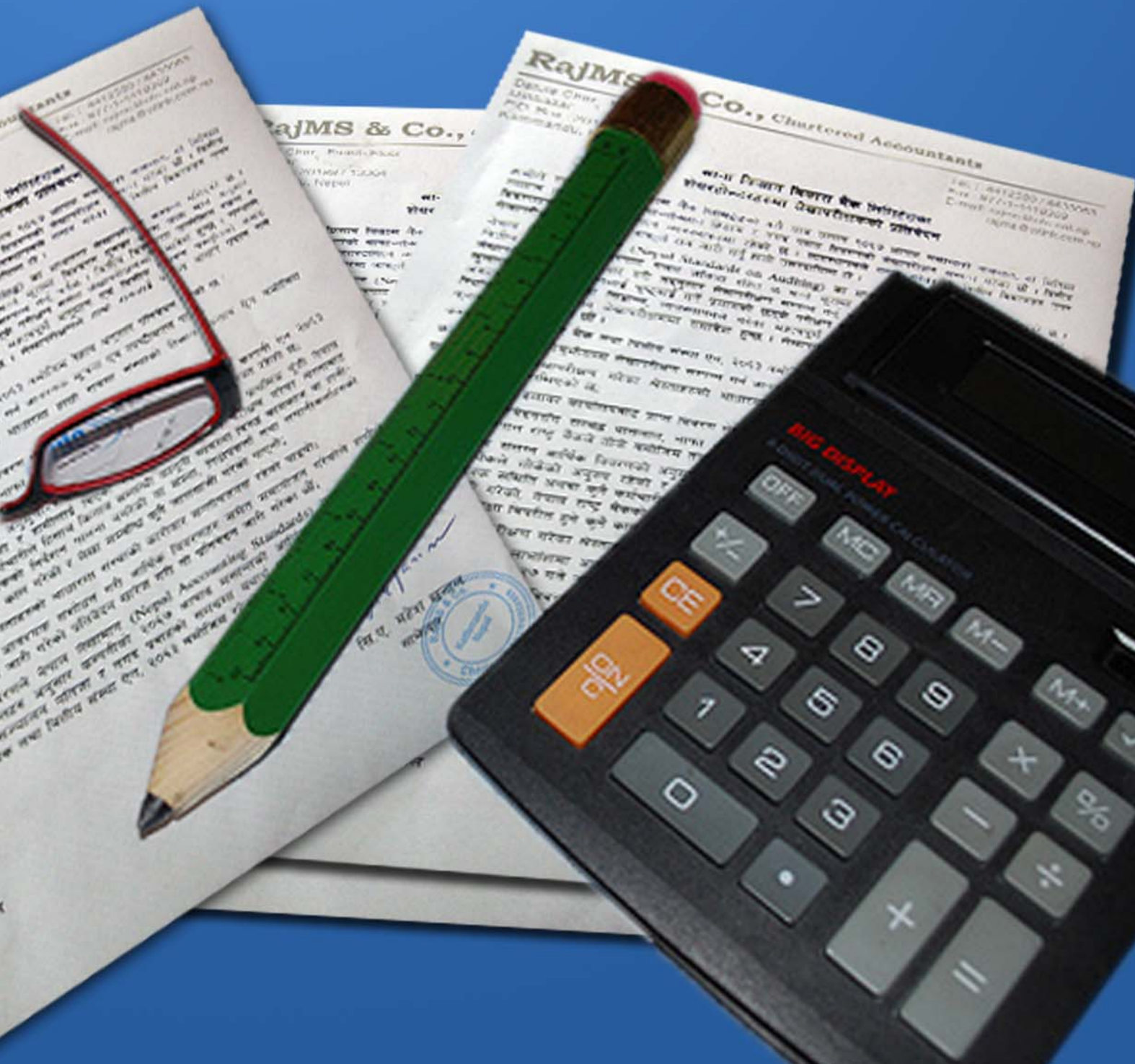

RajMS & Co., Chartered Accountants

Batule Ghar - Fourth Floor
Dillibazar
P.O. Box : 20189 / 13364
Kathmandu, Nepal.

Tel. : 4412580 / 4433063
Fax : 977-1-4418369
E-mail: rajms@ntc.net.np
rajms@wlink.com.np

साना किसान बिकास बैंक लिमिटेडका शेयरहोल्डरहरुमा लेखापरीक्षकको प्रतिवेदन

हामीले साना किसान बिकास बैंक लिमिटेडको यसै साथ संलग्न २०६७ आषाढ मसान्तको वासलात, सो मितिमा समाप्त भएको वर्षको नाफा-नोक्सान हिसाव र नगद प्रवाह विवरणको लेखापरीक्षण सम्पन्न गरेका छौं । वित्तीय विवरणहरुप्रतिको उत्तरदायित्व व्यवस्थापनमा रहेको छ । व्यवस्थापनले तयार गरेका ती वित्तीय विवरणहरु उपर लेखापरीक्षणको आधारमा आफ्नो राय जारी गर्नु हाम्रो उत्तरदायित्व हो ।

नेपाल लेखापरीक्षण मान (Nepal Standards on Auditing) का आधारमा लेखापरीक्षण सम्पन्न गरिएको छ । वित्तीय विवरण सारभूतरूपमा गलत आँकडा रहित छ भन्ने कुरामा विश्वस्त हुनका लागि उक्त मान अनुसार लेखापरीक्षण योजना तयार गरी तदनुसार लेखापरीक्षण सम्पन्न गर्नु पर्दछ । वित्तीय विवरणमा उल्लेखित रकम र खुलाइएका अन्य विवरणलाई पुष्ट्याई गर्ने प्रमाणको छड्के परीक्षण समेत लेखापरीक्षणमा समावेश हुन्छ । संस्थाले अवलम्बन गरेको लेखा सिद्धान्त, व्यवस्थापनले गरेका महत्वपूर्ण अनुमान एवं वित्तीय विवरण प्रस्तुतिको समग्र स्थितिको मूल्याङ्कन पनि लेखापरीक्षणमा समावेश हुन्छ । लेखापरीक्षणले हाम्रो रायलाई पर्याप्त आधार प्रदान गर्ने कुरामा हामी विश्वस्त छौं ।

कम्पनी ऐन, २०६३ र बैंक तथा वित्तीय संस्था ऐन, २०६३ बमोजिम देहाय अनुसार प्रतिवेदन रहेको छ :

- क) हामीले जानेबुझेसम्म लेखापरीक्षण सम्पन्न गर्न आवश्यक सूचना एवं स्पष्टीकरण पायौं;
- ख) हामीले लेखापरीक्षण गरेका श्रेस्ताहरुको आधारमा हाम्रो रायमा संस्थाको हिसाब किताब ऐन बमोजिम ठीकसँग राखिएको छ;
- ग) संस्थाको इलाका कार्यालयबाट प्राप्त विवरण लेखापरीक्षणको लागि पर्याप्त थियो;
- घ) यस प्रतिवेदनसँग सम्बद्ध वासलात, नाफा नोक्सान हिसाव तथा नगद प्रवाह विवरण कम्पनी ऐन २०६३ एवम् नेपाल राष्ट्र बैंकले तोके बमोजिम तयार भएको छ र संस्थाले राखेको लेखासँग दुरुस्त रहेको छ;
- ङ) यसैसाथ संलग्न आर्थिक विवरणको अनुसूची-४.३० बमोजिम संस्थाको पूँजीकोष तथा प्राथमिक पूँजी नेपाल राष्ट्र बैंकले तोकेको अनुरूप रहेको र हामीलाई दिएको स्पष्टीकरण र हामीले परीक्षण गरेका श्रेस्ताबाट सञ्चालक समिति अथवा कुनै कर्मचारीले हिसाब किताब सम्बन्धी कानूनी व्यवस्था विरुद्ध कामकाज वा हानी-नोक्सानी गरेको, नेपाल राष्ट्र बैंकको निर्देशन पालना नगरेको वा संस्था, निक्षेपकर्ता तथा लगानीकर्ताहरुको हक वा सुरक्षा विपरीत हुने कुनै काम गरेको र लेखा सम्बन्धि कुनै जालसाजी गरेको पाएनौं;
- च) हामीले लेखापरीक्षण गरेका श्रेस्ताहरुको आधारमा संस्थाको कारोवार सन्तोषजनक रहेको पाइयो;
- छ) बैंकले प्रस्तावित लाभांशमा आवश्यक संशोधन गरी आर्थिक विवरणहरु समेत समायोजन गरेकोले हामीले मिति २०६७ मंसिर २७ गते जारी गरेको प्रतिवेदन खारेज गरी यो प्रतिवेदन जारी गरेका छौं;
- ज) हाम्रो रायमा आर्थिक विवरणले नेपाल लेखामान (Nepal Accounting Standards) तथा सामान्यतया सर्वमान्य लेखाका सिद्धान्तहरु अनुसार कम्पनीको २०६७ आषाढ मसान्तको आर्थिक स्थिति, सो मितिमा समाप्त भएको वर्षको सञ्चालन नतिजा र नगद प्रवाहको समग्रमा यथार्थ एवं समुचित चित्रण गर्दछ र कम्पनी ऐन २०६३ र बैंक तथा वित्तीय संस्था ऐन, २०६३ बमोजिम रहेको छ ।

मिति : ०४ पौष, २०६७
स्थान : काठमाण्डौ, नेपाल

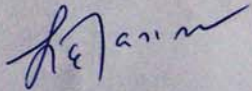
सि.ए. महेश खरेल
साभेदार



वासलात

२०६७ साल असार मसान्तको

पुँजी तथा दायित्व	अनुसूची	यस वर्ष रु.	गत वर्ष रु.
१. शेयर पुँजी	४.१	१२८,७८७,६००.००	१२३,१२९,५००.००
२. जगेडा तथा कोषहरु	४.२	२३४,०३६,४०५.९७	२१६,३२०,९८८.०१
३. ऋणपत्र तथा बन्ड	४.३	-	-
४. तिर्न बाँकी कर्जा सापट	४.४	८३६,७२१,९०९.७८	६४७,४११,९४९.८१
५. निक्षेप दायित्व	४.५	-	-
६. भुक्तानी दिनुपर्ने विलहरु	४.६	-	-
७. प्रस्तावित लाभांश		-	६,४८०,५००.००
८. आयकर दायित्व		३,०६०,१८६.१८	४,३०७,४२०.०५
९. अन्य दायित्व	४.७	१०७,८१४,१२०.९४	१३९,६४२,८९२.००
कुल दायित्व		१,३१०,४२०,२२२.८७	१,१३७,२९३,२४९.८७

सम्पत्ति	अनुसूची	यस वर्ष रु.	गत वर्ष रु.
१. नगद मौज्जात	४.८	४२८,२६०.४०	५२२,५२६.७४
२. नेपाल राष्ट्र बैकमा रहेको मौज्जात	४.९	४,५००,०००.००	-
३. बैक/वित्तीय संस्थामा रहेको मौज्जात	४.१०	३७,७८५,११३.७५	५४,७४९,२७९.८२
४. माग तथा अल्प सुचनामा प्राप्त हुने रकम	४.११	५६,०४०,१५५.६५	२२६,१०३,२६२.८९
५. लगानी	४.१२	११७,०१९,५५५.००	९७,०४६,४२२.००
६. कर्जा सापट तथा विल खरीद	४.१३	१,०८३,५६१,८४६.००	७३१,४२२,१६१.२७
७. स्थिर सम्पत्ति	४.१४	२,१८४,६६३.७१	२,२२५,५९२.४८
८. गैर बैकिङ्ग सम्पत्ति	४.१५	-	-
९. अन्य सम्पत्ति	४.१६	८,९००,६२८.३६	२५,२२४,००४.६७
कुल सम्पत्ति		१,३१०,४२०,२२२.८७	१,१३७,२९३,२४९.८७

सम्भावित दायित्व	अनुसूची ४.१७
सञ्चालकहरुको घोषणा	अनुसूची ४.२९
पुँजीकोष तालिका	अनुसूची ४.३०
जोखिम भारित सम्पत्ति विवरण तालिका	अनुसूची ४.३०(क)
प्रमुख सूचकाङ्कहरु	अनुसूची ४.३१
प्रमुख लेखा नीतिहरु	अनुसूची ४.३२
लेखा सम्बन्धी टिप्पणीहरु	अनुसूची ४.३३

४.१ देखि ४.१७ सम्मका अनुसूचीहरु वासलातका अभिन्न अंग हुन् ।

हाम्रो छुट्टै प्रतिवेदनको आधारमा

(भलेन्द्र भट्टराई)
का.मु.बरिष्ठ प्रवन्धक

(जलन कुमार शर्मा)
प्रमुख कार्यकारी अधिकृत

केदार प्रसाद पनेरु - सञ्चालक
प्रेम बहादुर श्रेष्ठ - सञ्चालक
सुदर्शन प्रसाद पोखरेल - सञ्चालक
सागरचन्द्र जोशी - सञ्चालक
सुखदेव न्यौपाने - सञ्चालक
चाँदनी ढकाल - सञ्चालक

(खेम बहादुर पाठक)
अध्यक्ष

(सि.ए. महेश खनाल)
साभेदार
राज एम. एस. एण्ड कम्पनी

नाफा/नोक्सान हिसाव

मिति २०६६।०८।०१ देखि २०६७।०३।३२ सम्मको

विवरण	अनुसूची	यस वर्ष रु.	गत वर्ष रु.
१. व्याज आम्दानी	४.१८	१२१,५५४,८५०.८२	९३,६४७,१०३.३०
२. व्याज खर्च	४.१९	६१,३७६,१८३.१५	७२,४५४,०२५.११
खुद व्याज आम्दानी		६०,१७८,६६७.६७	२१,१९३,०७८.१९
३. कमिसन तथा डिस्काउन्ट	४.२०	१,५४९,९१५.०९	७,५२१,९४०.२०
४. अन्य संचालन आम्दानी	४.२१	४२७,२६६.२७	२७३,३८२.१३
५. सटही घटवढ आम्दानी	४.२२	-	-
कूल सञ्चालन आम्दानी		६२,१५५,८४९.०३	२८,९८८,४००.५२
६. कर्मचारी खर्च	४.२३	१३,७३५,२९९.२२	११,०५४,९६९.४६
७. अन्य सञ्चालन खर्च	४.२४	७,०३१,९३५.८५	५,९३३,२६३.८६
८. सटही घटवढ नोक्सान	४.२२	-	-
सम्भावित नोक्सानी अधिको सञ्चालन मुनाफा		४१,३८८,६१३.९६	१२,०००,१६७.२०
९. सम्भावित नोक्सानी व्यवस्थाहरु	४.२५	११,२५४,५९०.२७	-
सञ्चालन मुनाफा		३०,१३४,०२३.६९	१२,०००,१६७.२०
१०. गैर सञ्चालन आम्दानी/खर्च	४.२६	-	-
११. सम्भावित नोक्सानी व्यवस्थाबाट फिर्ता	४.२७	-	१२,३२९,५४७.२७
नियमित कारोवारबाट भएको मुनाफा		३०,१३४,०२३.६९	२४,३२९,७१४.४७
१२. असमान्य कारोवारहरुबाट भएको आम्दानी/खर्च	४.२८	-	-
सम्पूर्ण कारोवार समावेश पछिको खुद मुनाफा		३०,१३४,०२३.६९	२४,३२९,७१४.४७
१३. कर्मचारी बोनस व्यवस्था		२,७३९,४५६.७०	२,२११,७९२.२२
१४. आयकर व्यवस्था		८,३५४,७०१.१९	६,९५४,०९५.६५
यस वर्षको कर व्यवस्था		८,६९६,४६५.०७	५,४४१,३५१.९३
विगत वर्षसम्मको कर व्यवस्था			१,५४७,७३२.००
यस वर्षको स्थगन कर आम्दानी/खर्च		(३४१,७६३.८८)	(३५,०२८.२८)
खुद नाफा/नोक्सान		१९,०३९,८६५.८०	१५,१६३,८२६.६०

४.१८ देखि ४.२८ सम्मका अनुसूचीहरू नाफा नोक्सान हिसावका अभिन्न अंग हुन् ।

हाम्रो छुट्टै प्रतिवेदनको आधारमा

(भलेन्द्र भट्टराई)
का.मु.वरिष्ठ प्रबन्धक

(जलन कुमार शर्मा)
प्रमुख कार्यकारी अधिकृत

केदार प्रसाद पनेरु - सञ्चालक
प्रेम बहादुर श्रेष्ठ - सञ्चालक
सुदर्शन प्रसाद पोखरेल - सञ्चालक
सागरचन्द्र जोशी - सञ्चालक
सुखदेव न्यौपाने - सञ्चालक
चाँदनी ढकाल - सञ्चालक

(खेम बहादुर पाठक)
अध्यक्ष

(सि.ए. महेश खनाल)
साम्भेदार
राज एम. एस. एण्ड कम्पनी

नाफा नोक्सान बाँडफाँड हिसाव

मिति २०६६।०८।०९ देखि २०६७।०३।३२ सम्मको

विवरण	अनुसूची	यस वर्ष रु.	गत वर्ष रु.
आम्दानी			
१. गत वर्षसम्मको संचित मुनाफा		१०,२९३,७७४.६८	७,४०७,७३०.४७
२. यस वर्षको मुनाफा		१९,०३९,८६५.८०	१५,१६३,८२६.६०
३. सटही घटबढ कोष		-	-
जम्मा		२९,३३३,६४०.४८	२२,५७१,५५७.०७
खर्च			
१. गत वर्षसम्मको सञ्चित नोक्सान		-	-
२. यस वर्षको नोक्सान		-	-
३. साधारण जगेडा कोष		३,८०७,९७३.१६	३,०३२,७६५.३२
४. भैपरी आउने जगेडा		-	-
५. संस्था विकास कोष		-	-
६. लाभांश समीकरण कोष		-	-
७. कर्मचारी सम्बन्धी जगेडाहरू (कल्याणकारी कोष)		९५१,९९३.२९	७५८,१९१.३३
८. प्रस्तावित लाभांश		-	६,४८०,५००.००
९. प्रस्तावित बोनस शेयर		-	-
१०. विशेष जगेडा कोष		-	-
११. सटही घटबढ कोष		-	-
१२. पुँजी फिर्ता जगेडा कोष		-	-
१३. पुँजी समायोजन कोष		-	-
१४. पुनरस्थापना कोष		५७१,१९५.९७	४५४,९१४.८०
१५. संस्थागत सुदृढीकरण कोष		१,९०३,९८६.५८	१,५१६,३८२.६६
१६. स्थगन कर जगेडा कोष		३४१,७६३.८८	५२,११८.७६
१७. गत वर्षको समायोजन		(४.७८)	(१७,०९०.४८)
जम्मा		७,५७६,९०८.१०	१२,२७७,७८२.३९
४. सञ्चित मुनाफा/(नोक्सान)		२१,७५६,७३२.३८	१०,२९३,७७४.६८

हाम्रो छुट्टै प्रतिवेदनको आधारमा

(भलेन्द्र भट्टराई)
का.मु.बरिष्ठ प्रबन्धक

(जलन कुमार शर्मा)
प्रमुख कार्यकारी अधिकृत

केदार प्रसाद पनेरु - सञ्चालक
प्रेम बहादुर श्रेष्ठ - सञ्चालक
सुदर्शन प्रसाद पोखरेल - सञ्चालक
सागरचन्द्र जोशी - सञ्चालक
सुखदेव न्यौपाने - सञ्चालक
चाँदनी ढकाल - सञ्चालक

(खेम बहादुर पाठक)
अध्यक्ष

(सि.ए. महेश खनाल)
साम्भदार
राज एम. एस. एण्ड कम्पनी

नगद प्रवाह विवरण २०६७ असार मसान्त

गत वर्ष रु.	विवरण	यस वर्ष रु.
५२९,७१८,१२४.६९	(क) कारोवार संचालनबाट नगद प्रवाह	(१९६,३५६,३९२.८७)
९४,७७७,०७९.३३	१. नगद प्राप्ति	११३,८४३,१२४.६१
८७,२३७,१३०.०३	१.१ व्याज आम्दानी	११२,०७९,९०५.६६
७,५२९,९४०.२०	१.२ कमीशन तथा डिष्काउन्ट आम्दानी	१,५४९,९१५.०९
-	१.३ विदेशी विनिमय कारोवारबाट आम्दानी	-
-	१.४ अपलेखित कर्जाको असुली	-
१८,००९.१०	१.५ अन्य आम्दानी	२१३,३०३.८६
९१,२१७,६७४.९७	२. नगद भूक्तानी	८९,८६९,९५६.४०
७२,३४९,४२४.६४	२.१ व्याज खर्च	६१,००७,०७६.९१
१०,९९८,५८३.४६	२.२ कर्मचारी खर्च	१२,५०६,५४१.२२
५,१८७,९६५.५४	२.३ कार्यालय संचालन खर्च	६,४१२,६३९.३३
२,६८१,७०१.३३	२.४ आयकर भूक्तानी	९,९४३,६९८.९४
-	२.५ अन्य खर्च	-
३,५५९,४०४.३६	कार्यगत पुँजी (Working Capital) गतिविधि अधिको नगद प्रवाह	२३,९७३,१६८.२१
४९७,५७२,३९७	संचालन सम्बन्धि चालु सम्पत्तिमा कमी/(वृद्धि)	(१७६,६६६,०२३)
(१८६,०१८,१५७.७२)	१. माग तथा अल्प सूचनामा प्राप्त हुने रकममा कमी/(वृद्धि)	१७०,०६३,१०७.२४
-	२. अन्य अल्पकालीन लगानीमा कमी/(वृद्धि)	-
६९२,७२२,८४४.००	३. कर्जा तथा बिल्स खरीदमा कमी/(वृद्धि)	(३६३,३९४,२७५.००)
(९,१३२,२८९.७२)	४. अन्य सम्पत्तिमा कमी/(वृद्धि)	१६,६६५,१४४.९७
२८,५८६,३२३.७७	संचालन सम्बन्धि चालु दायित्वमा कमी/(वृद्धि)	(४३,६६३,५३८.२९)
-	१. निक्षेपमा दायित्वमा (कमी)/(वृद्धि)	-
-	२. सर्टिफिकेट अफ डिपोजिटमा (कमी)/वृद्धि	-
-	३. अल्पकालीन सापटीमा (कमी)/वृद्धि	-
२८,५८६,३२३.७७	४. अन्य दायित्वमा (कमी)/वृद्धि	(४३,६६३,५३८.२९)
६,१९६,२९६.६५	(ख) लगानी कारोवारमा नगद प्रवाह	(११,०११,६०२.५९)
४,३४५.००	१. दीर्घकालिन लगानीमा कमी/(वृद्धि)	(१९,९७३,१३३.००)
(२१८,०२१.६२)	२. स्थीर सम्पत्तिमा कमी/(वृद्धि)	(५१३,४१४.७५)
६,४०९,९७३.२७	३. दीर्घकालिन लगानीमा व्याज आम्दानी	९,४७४,९४५.१६
-	४. लाभांश आम्दानी	-
-	५. अन्य	-
(५३९,६९४,७८५.५०)	(ग) वित्तीय श्रोत कारोवारबाट नगद प्रवाह	१९४,८०९,५६३.०५
(५७६,७६०,५३७.७६)	१. दीर्घकालिन ऋण (वण्ड, डिभेन्चर आदि) मा वृद्धि/(कमी)	१९५,९७३,६२६.६३
-	२. शेयर पुँजीमा वृद्धि/(कमी)	५,६५८,१००.००
४३,७३१,०८५.६०	३. अन्य दायित्वमा वृद्धि/(कमी)	(१५८,४९६.९२)
(६,६६५,३३३.३४)	४. नेपाल राष्ट्र बैंकबाट प्राप्त सहूलियत/पुनरकर्जामा वृद्धि/(कमी)	(६,६६६,६६६.६६)
-	(घ) नगद तथा बैंक मौज्जातको विनिमय दरमा भएको फरकबाट आम्दानी/खर्च	-
(३,७८०,३६४.१६)	(ङ) यस वर्षको सम्पूर्ण गतिविधिबाट नगद प्रवाह	(१२,५५८,४३२.४१)
५९,०५२,१७०.७२	(च) नगद तथा बैंकमा रहेको शुरु मौज्जात	५५,२७१,८०६.५६
५५,२७१,८०६.५६	(छ) नगद तथा बैंकमा रहेको अन्तिम मौज्जात	४२,७१३,३७४.१५

हाम्रो छुट्टै प्रतिवेदनको आधारमा

(भलेन्द्र भट्टराई)
का.मु.वरिष्ठ प्रवन्धक

(जलन कुमार शर्मा)
प्रमुख कार्यकारी अधिकृत

केदार प्रसाद पनेरु - सञ्चालक
प्रेम बहादुर श्रेष्ठ - सञ्चालक
सुदर्शन प्रसाद पोखरेल - सञ्चालक
सागरचन्द्र जोशी - सञ्चालक
सुखदेव न्यौपाने - सञ्चालक
चाँदनी ढकाल - सञ्चालक

(खेम बहादुर पाठक)
अध्यक्ष

(सि.ए. महेश खनाल)
साभेदार
राज एम. एस. एण्ड कम्पनी

इक्वीटीमा भएको परिवर्तन सम्बन्धि विवरण

आ.व. २०६६/६७

विवरण	शेयर पूजी	सञ्चित नाफा/ नोक्सान	साधारण जगेडा कोष	पूजगत जगेडा/अनुदान कोष	शेयर प्रिमियम	स्थगन कर जगेडा कोष	अन्य जगेडा तथा कोष	कुल रकम
शुरु मौज्जात	१२३,१२९,५००.००	१०,२९३,७७४.६८	५,२१७,८५२.०३	८९,५६१,७४६.२७	-	५२,११८.७६	१११,१९५,४९६.२७	३३९,४५०,४८८.०१
सञ्चित मुनाफमा समायोजन स्थगन कर सम्पत्ति		४.७८						४.७८
समायोजित शुरु मौज्जात	१२३,१२९,५००.००	१०,२९३,७७९.४६	५,२१७,८५२.०३	८९,५६१,७४६.२७	-	५२,११८.७६	१११,१९५,४९६.२७	३३९,४५०,४९२.७९
समायोजन								-
यस बर्षको नाफा		१९,०३९,८६५.८०						१९,०३९,८६५.८०
नाफा बाँडफाँड		(७,२३५,१४९.००)	३,८०७,९७३.१६				२,४७५,१८२.५५	(९५९,९९३.२९)
शेयर पुँजी बाँडफाँड	५,६५८,१००.००			(२१३,९६२.४१)			(१५८,४९६.९२)	५,६५८,१००.००
यस बर्ष थप अन्य कोष								(३७२,४५९.३३)
प्रस्तावित लाभांश								-
स्थगन कर जगेडा कोष		(३४१,७६३.८८)				३४१,७६३.८८		-
अन्तिम मौज्जात	१२८,७८७,६००.००	२१,७५६,७३२.३८	९,०२५,८२५.१९	८९,३४७,७८३.८६	-	३४१,७६३.८८	११३,५१२,१८१.९०	३६२,८२४,००५.९७

हाम्रो छुट्टै प्रतिवेदनको आधारमा

(भरलेन्द्र भट्टराई) (जलन कुमार शर्मा) (खेम बहादुर पाठक) (सि.ए. महेश खनाल)
का.मु.बरिष्ठ प्रबन्धक प्रमुख कार्यकारी अधिकृत अध्यक्ष
सुदर्शन प्रसाद पोखरेल - सञ्चालक
सागरचन्द्र जोशी - सञ्चालक
सुखदेव न्यौपाने - सञ्चालक
चाँदनी ढकाल - सञ्चालक
राज एम. एस. एण्ड कम्पनी
सामनेदार

शेयर पुँजी तथा स्वामित्व

(२०६७ असार मसान्त)

गत वर्ष रु.	विवरण	यस वर्ष रु.
	१. शेयर पुँजी	
२४०,०००,०००.००	१.१ अधिकृत पुँजी	२४०,०००,०००.००
२४०,०००,०००.००	क) २४००००० साधारण शेयर प्रति शेयर रु. १०० ले	२४०,०००,०००.००
-	ख)नन्डिमिबल प्रिफरेन्स शेयर प्रति शेयर रुले	-
-	ग)रिडिमिबल प्रिफरेन्स शेयर प्रति शेयर रुले	-
२००,०००,०००.००	१.२ जारी पुँजी	२००,०००,०००.००
२००,०००,०००.००	क) २०००००० साधारण शेयर प्रति शेयर रु.१०० ले	२००,०००,०००.००
-	ख) ... नन्डिमिबल प्रिफरेन्स शेयर प्रति शेयर रु ...ले	-
-	ग) रिडिमिबल प्रिफरेन्स शेयर प्रति शेयर रुले	-
१२३,१२९,५००.००	१.३ चूका पुँजी	१२३,१२९,५००.००
१२३,१२९,५००.००	क) १२३१२९५ साधारण शेयर प्रति शेयरले रु.१०० ले	१२३,१२९,५००.००
-	ख) ... नन्डिमिबल प्रिफरेन्स शेयर प्रति शेयर रुले	-
-	ग) रिडिमिबल प्रिफरेन्स शेयर प्रति शेयर रुले	-
	१.४ प्रस्तावित बोनस शेयर	-
	१.५ कल्स इन एडभान्स	-

शेयर स्वामित्व विवरण

शेयर पुँजी	%	विवरण	%	शेयर पुँजी
१२३,१२९,५००.००	१००.००	१. स्वदेशी स्वामित्व	१००.००	१२३,१२९,५००.००
२०,०००,०००.००	१६.२४	१.१ नेपाल सरकार	१५.५३	२०,०००,०००.००
५१,०५३,३००.००	४१.४७	१.२ "क" वर्गको इजाजत पत्र प्राप्त संस्थाहरु	३९.६४	५१,०५३,३००.००
-	-	१.३ अन्य इजाजत पत्र प्राप्त संस्थाहरु	-	-
५२,०७६,२००.००	४२.२९	१.४ अन्य संस्थाहरु (साना किसान सहकारी संस्थाहरु)	४४.८३	५२,०७६,२००.००
-	-	१.५ सर्वसाधारण	-	-
-	-	१.६ अन्य	-	-
-	-	२. बैदेशिक स्वामित्व	-	-
१२३,१२९,५००.००	१००.००	जम्मा	१००.००	१२३,१२९,५००.००

शेयर पुँजी तथा स्वामित्व

०.५ प्रतिशत भन्दा बढि स्वामित्व हुने संस्थापक तथा साधारण शेयरधनीहरूको विवरण

क्र.स.	शेयर धनी संस्था (संस्थापक)		जम्मा कित्ता	शेयर रकम	प्रतिशत
१	कृषि विकास बैंक लि., मुख्य कार्यालय		४४०५३३	४४०५३३००	३४.२१
२	नेपाल सरकार, अर्थ मन्त्रालय		२०००००	२०००००००	१५.५३
३	नेपाल बैंक लि.		५००००	५००००००	३.८८
४	नविल बैंक लि.		२००००	२००००००	१.५५
५	साना किसान कृषि सहकारी संस्था लि. आनन्दवन	रुपन्देही	१५४०१	१५४०१००	१.२०
६	साना किसान कृषि सहकारी संस्था लि. डुमरवाना	बारा	१४०००	१४०००००	१.०९
७	साना किसान कृषि सहकारी संस्था लि. नकटाभिज	धनुषा	१००००	१००००००	०.७८
८	साना किसान कृषि सहकारी संस्था लि. सुन्दरपुर	मोरङ	८०००	८०००००	०.६२
९	साना किसान कृषि सहकारी संस्था लि. पिप्ले	चितवन	७८१८	७८१८००	०.६१
१०	साना किसान कृषि सहकारी संस्था लि. दिगम्बरपुर	धनुषा	७७६१	७७६१००	०.६०
११	साना किसान कृषि सहकारी संस्था लि. टिकुलीगढ	रुपन्देही	७५००	७५००००	०.५८
१२	साना किसान कृषि सहकारी संस्था लि. मधवलिया	रुपन्देही	७३८०	७३८०००	०.५७
१३	साना किसान कृषि सहकारी संस्था लि. लेटाङ	मोरङ	७१५१	७१५१००	०.५६
१४	साना किसान कृषि सहकारी संस्था लि. कुम्पुर	धादिङ	७१०५	७१०५००	०.५५
१५	साना किसान कृषि सहकारी संस्था लि. माकर	नवलपरासी	७००१	७००१००	०.५४
१६	साना किसान कृषि सहकारी संस्था लि. कुमरोज	चितवन	६९५४	६९५४००	०.५४
१७	साना किसान कृषि सहकारी संस्था लि. अग्यौली	नवलपरासी	६७७२	६७७२००	०.५३
१८	साना किसान कृषि सहकारी संस्था लि. सलाङ	धादिङ	६६३१	६६३१००	०.५१
जम्मा			८३०००७	८३०००७००	६४.४५

जगेडा तथा कोषहरू

(२०६७ असार मसान्त)

गत वर्ष रु.	विवरण	यस वर्ष रु.
५,२१७,८५२.०३	१. साधारण/वैधानिक जगेडा कोष	९,०२५,८२५.१९
-	२. पुँजीगत जगेडा कोष	-
-	३. पुँजी फिर्ता जगेडा कोष	-
-	४. पुँजी समायोजन कोष	-
२००,८०९,३६९.३०	५. अन्य जगेडा तथा कोष	२०३,२५३,८४८.४०
-	क. भैपरी आउने जगेडा	-
-	ख. संस्था विकास कोष	-
-	ग. लाभांश समिकरण कोष	-
-	घ. विशेष जगेडा कोष	-
-	ङ. सम्पत्ति पुनमूल्यांकन कोष	-
५२,११८.७६	च. स्थगन कर जगेडा	३९३,८८२.६४
-	छ. अन्य स्वतन्त्र कोष	-
८९,५६१,७४६.२७	ज. पुँजीगत अनुदान कोष	८९,३४७,७८३.८६
१०३,६६१,६१३.००	झ. ऋणमोचन कोष	१०३,६६१,६१३.००
२,५६५,८५५.२०	ञ. संस्थागत सुदृढीकरण कोष	४,४६९,८४१.७८
१,३०८,२६९.९०	ट. पुनरस्थापना कोष	१,८३४,४६५.८७
३,६५९,७५८.१७	ठ. अन्य जगेडा कोष	३,५४६,२६१.२५
१०,२९३,७७४.६८	६. सञ्चित नाफा/नोक्सान	२१,७५६,७३२.३८
-	७. सटही घटबढ कोष	-
२१६,३२०,९८८.०१	जम्मा	२३४,०३६,४०५.९७

ऋणपत्र तथा वण्ड

(२०६७ असार मसान्त)

गत वर्ष रु.	विवरण	यस वर्ष रु.
	१. प्रतिशत वण्ड/ऋणपत्र प्रति वण्ड/ऋणपत्र.....रु... ले मिति..... मा जारी भएको र मिति..... मा चुक्ता हुने (हालसम्मको Redemption Reserve रकम रु	
	२. प्रतिशत वण्ड/ऋणपत्र प्रति वण्ड/ऋणपत्र.....रु... ले मिति..... मा जारी भएको र मिति..... मा चुक्ता हुने (हालसम्मको चमभउतथ्यल चमभचखभ रकम रु	
-	३.	-
-	जम्मा १+२+३	-

ने. रा. बै. निर्देशन अनुसूची ४.४

तिर्न बाँकी कर्जा (सापटी)

(२०६७ असार मसान्त)

गत वर्ष रु.	विवरण	यस वर्ष रु.
-	क. स्वदेशी	-
-	१. नेपाल सरकार	-
१७,५०५,३०६.६६	२. नेपाल राष्ट्र बैंक	१०,८३८,६४०.००
-	३. रिपो दयित्व	-
६२९,९०६,६४३.१५	४. अन्तर बैंक तथा वित्तीय संस्था	८२५,८८३,२६९.७८
-	५. अन्य संगठित संस्थाहरु	-
-	६. अन्य	-
६४७,४११,९४९.८१	जम्मा	८३६,७२१,९०९.७८
-	ख. विदेशी	-
-	१. बैंकहरु	-
-	२. अन्य	-
०	जम्मा	०
६४७,४११,९४९.८१	जम्मा (क+ख)	८३६,७२१,९०९.७८

निक्षेप हिसाव

(२०६७ असार मसान्त)

गत वर्ष रु.	विवरण		यस वर्ष रु.
	१.	ब्याज तिर्नु नपने खाताहरु	
	क.	चल्ली हिसाव	
	१.	स्वदेशी मुद्रामा	
	१.१	नेपाल सरकार	
	१.२	“क” वर्गका इजाजतपत्र प्राप्त संस्थाहरु	
	१.३	अन्य इजाजतपत्र प्राप्त वित्तीय संस्थाहरु	
	१.४	अन्य संगठित संस्थाहरु	
	१.५	व्यक्तिगत	
	१.६	अन्य	
	२.	विदेशी मुद्रामा	
	२.१	नेपाल सरकार	
	२.२	“क” वर्गका इजाजतपत्र प्राप्त संस्थाहरु	
	२.३	अन्य इजाजतपत्र प्राप्त वित्तीय संस्थाहरु	
	२.४	अन्य संगठित संस्थाहरु	
	२.५	व्यक्तिगत	
	२.६	अन्य	
-	ख.	मार्जिन	-
	१.	कर्मचारी जमानत	
	२.	जमानत मार्जिन	
	३.	प्रतितपत्र मार्जिन	
	ग.	अन्य	
	१.	स्वदेशी मुद्रामा	
	१.१	वित्तीय संस्थाहरु	
	१.२	अन्य संगठित संस्थाहरु	
	१.३	व्यक्तिगत	
	२.	विदेशी मुद्रामा	
	२.१	वित्तीय संस्थाहरु	
	२.२	अन्य संगठित संस्थाहरु	
	२.३	व्यक्तिगत	
		ब्याज तिर्नु नपने खाताहरुको जम्मा	

बाँके अर्को पानामा

अगाडीको पानावाट

गत वर्ष रु.	विवरण		यस वर्ष रु.
	२.	ब्याज तिर्नु पर्ने खाताहरु	
-	क.	बचत हिसाव	-
	१.	स्वदेशी मुद्रामा	
	१.१	संघ संस्थाहरु	
	१.२	व्यक्तिगत	
	१.३	अन्य	
	२.	विदेशी मुद्रामा	
	२.१	संघ संस्थाहरु	
	२.२	व्यक्तिगत	
	२.३	अन्य	
-	ख.	मुद्दती हिसाव	
	१.	स्वदेशी मुद्रामा	
	१.१	संघ संस्थाहरु	
	१.२	व्यक्तिगत	
	१.३	अन्य	
	२.	विदेशी मुद्रामा	
	२.१	संघ संस्थाहरु	
	२.२	व्यक्तिगत	
	२.३	अन्य	
	ग.	मागेको बखत तिर्नु पर्ने हिसाव	
	१.	स्वदेशी मुद्रामा	
	१.१	“क” वर्गका इजाजतपत्र प्राप्त संस्थाहरु	
	१.२	अन्य इजाजतपत्र प्राप्त वित्तीय संस्थाहरु	
	१.३	अन्य संगठित संस्थाहरु	
	१.४	व्यक्तिगत	
	१.५	अन्य	
	२	विदेशी मुद्रामा	
	२.१	“क” वर्गका इजाजतपत्र प्राप्त संस्थाहरु	
	२.२	अन्य इजाजतपत्र प्राप्त वित्तीय संस्थाहरु	
	२.३	अन्य संगठित संस्थाहरु	
	२.४	व्यक्तिगत	
	२.५	अन्य	
	घ.	सर्टिफिकेट अफ डिपोजिट	
	१.	संगठित संस्था	
	२.	व्यक्तिगत	
	३.	अन्य	
		ब्याज तिर्नु पर्ने खाताहरुको जम्मा	
-		(१+२) जम्मा निक्षेप	-

भुक्तानी दिनु पर्ने विलहरू

(२०६७ असार मसान्त)

गत वर्ष रु.	विवरण	यस वर्ष रु.
-	१. स्वदेशी मुद्रा	
-	२. विदेशी मुद्रा	-
-	जम्मा	-

अन्य दायित्व

(२०६७ असार मसान्त)

गत वर्ष रु.	विवरण	यस वर्ष रु.
५६,३८६.००	१. पेन्सन/उपदान कोष	४४६,०३२.००
-	२. कर्मचारी सञ्चय कोष	-
७५८,१९१.३३	३. कर्मचारी कल्याण कोष	१,९७३,९३२.१७
२,२११,८१२.२२	४. कर्मचारी बोनस व्यवस्था	२,७३९,४५६.७०
-	५. निक्षेपमा भुक्तानी दिन बाँकी व्याज	-
१०४,६००.४७	६. सापटीमा भुक्तानी दिन बाँकी व्याज	४७३,७०६.७१
-	७. पाकी नसकेको डिस्काउण्ट र कमिशन	-
८२,९४२,४२०.८४	८. सण्डी क्रेडिटर्स	१५,४६४,६८१.६९
-	९. शाखा मिलान हिसाब	-
-	१०. स्थगन कर दायित्व	-
-	११. भुक्तानी दिन बाँकी लाभांश	१,०५२,६३२.००
५३,५६९,४८१.१४	१२. अन्य	८५,६६३,६७९.६७
५१,७९५,७८५.२८	क) ग्राहक सुरक्षण कोष	८३,६६७,३१८.२१
१,७९८.२५	ख) तालिम तथा गोष्ठी अनुदान कोष	१,७९८.२५
५००.००	ग) अन्य अनुदान कोष	५००.००
१०,८९२.००	घ) शेयर कल हिसाब	१०,८९२.००
१,६५८,८००.००	ङ) कृ.वि. बैंक लि. घुम्तीकोष	९,८८,८००.००
६९,४६०.००	च) भुक्तानी दिन बाँकी संचालन खर्च	१३४,४१३.००
३२,२४५.६१	छ) भुक्तानी दिन बाँकी (कर्मचारी)	२०,८४६.२१
-	ज) विदा व्यवस्था	८३९,११२.००
१३९,६४२,८९२.००	जम्मा	१०७,८१४,१२०.९४

नगद मौज्जात

(२०६७ असार मसान्त)

गत वर्ष रु.	विवरण	यस वर्ष रु.
५२२,५२६.७४	१. स्वदेशी मुद्रा (सिक्का समेत) २. विदेशी मुद्रा	४२८,२६०.४०
५२२,५२६.७४	जम्मा	४२८,२६०.४०

नेपाल राष्ट्र बैंकमा रहेको मौज्जात

गत वर्ष रु.	विवरण	स्वदेशी मुद्रा	विदेशी मुद्रा रु.मा			कुल रु.
			भा.रु.	परिवर्त्य वि.मु.	जम्मा	
-	१. नेपाल राष्ट्र बैंक क. चल्ती खाता	४,५००,०००.०० ४,५००,०००.००	- -	- -	- -	४,५००,०००.००

बैंक/वित्तीय संस्थामा रहेको मौज्जात

गत वर्ष रु.	विवरण	स्वदेशी मुद्रा	विदेशी मुद्रा रु.मा			कुल रु.
			भा.रु.	परिवर्त्य वि.मु.	जम्मा	
५४,७४९,२७९.८२	१. स्वदेशी इजाजतपत्र प्राप्त संस्थाहरु	३७,७८५,११३.७५	-	-	-	३७,७८५,११३.७५
५४,७४९,२७९.८२	क. चल्ती खाता	३७,७८५,११३.७५	-	-	-	३७,७८५,११३.७५
	ख. अन्य खाता	-	-	-	-	-
-	२. विदेशी बैंकहरु	-	-	-	-	-
-	क. चल्ती खाता	-	-	-	-	-
-	ख. अन्य खाता	-	-	-	-	-
५४,७४९,२७९.८२	जम्मा	३७,७८५,११३.७५	-	-	-	३७,७८५,११३.७५

माग तथा अल्पसूचनामा प्राप्त हुने रकमहरू

(२०६७ असार मसान्त)

गत वर्ष रु.	विवरण	यस वर्ष रु.
२२६,१०३,२६२.८९	१. स्वदेशी मुद्रामा	५६,०४०,१५५.६५
-	२. विदेशी मुद्रामा	-
२२६,१०३,२६२.८९	जम्मा	५६,०४०,१५५.६५

ने. रा. बै. निर्देशन अनुसूची ४.१२

लगानी

(२०६७ असार मसान्त)

गत वर्ष रु.	विवरण	प्रयोजन		यस वर्ष रु.
		व्यापारिक	अन्य	
-	१. नेपाल सरकारको ट्रेजरी बिल	-	-	-
-	२. नेपाल सरकारको बचतपत्र	-	-	-
-	३. नेपाल सरकारको अन्य ऋणपत्र	-	-	-
-	४. ने.रा.बैंक ऋणपत्र	-	-	-
-	५. विदेशी ऋणपत्र	-	-	-
९७,०००,०००.००	६. स्वदेशी इजाजतपत्रप्राप्त संस्था	९९७,०००,०००.००	-	९९७,०००,०००.००
-	७. विदेशी बैंक	-	-	-
१०,०००.००	८. संगठीत संस्थाहरूको शेयर	-	१०,०००.००	१०,०००.००
-	९. संगठीत संस्थाहरूको डिभेन्चर तथा बन्ड	-	-	-
३६,४२२.००	१०. अन्य लगानी	-	९,५५५.००	९,५५५.००
९७,०४६,४२२.००	कुल लगानी	९९७,०००,०००.००	१९,५५५.००	९९७,०१९,५५५.००
-	व्यवस्था	-	-	-
९७,०४६,४२२.००	खुद लगानी	९९७,०००,०००.००	१९,५५५.००	९९७,०१९,५५५.००

ने. रा. बै. निर्देशन अनुसूची ४.१२ (क)

शेयर, डिबेन्चर तथा वण्डमा लगानी

(२०६७ असार मसान्त)

गत वर्ष रु.	विवरण	परल मोल रु.	बजार मुल्यानुसार	व्यवस्था रकम
	१. शेयर लगानी			
१०,०००.००	१.१ सेन्टर फर माईक्रोफाईनान्स प्रा.लि. को १०० साधारण शेयर, प्रति शेयर १०० ले चुक्ता १.२.....कम्पनी (प्रा.लि./लि.)साधारण शेयर (मध्ये.....बोनश समेत प्रति शेयरले चुक्ता १.३.....कम्पनी (प्रा.लि./लि.)प्रतिशत.....प्रिफरेन्स शेयर प्रति शेयर रु..... ले चुक्ता	१०,०००.००		
	२. डिबेन्चर तथा वण्ड लगानी			
	२.१.....कम्पनी (प्रा.लि./लि.)प्रतिशत डिबेन्चर/वण्ड प्रति डिबेन्चर/वण्ड रु.....ले २.२..... २.३.....			
१०,०००.००	कुल लगानी	१०,०००.००		
	३. जोखिम सम्बन्धी व्यवस्था			
	४. गत वर्ष सम्मको व्यवस्था			
	५. यस वर्षको थप/घट			
-	कुल व्यवस्था			
१०,०००.००	खुद लगानी	१०,०००.००		

कर्जा सापट तथा बिल खरिद वर्गीकरण र सोको लागि ब्यवस्था (२०६७ असार मसान्त)

ने. रा. बै. निर्देशन अनुसारको ४.१३

गत वर्ष रु.	विवरण	कर्जा				खरिद तथा डिज्काउन्ट गरिएका बिल	यस वर्ष रु.
		स्वदेशी		विदेशी	जम्मा		
		प्रा.क्षे.	अन्य				
		विमित	अविमित	स्वदेशी	विदेशी		
७३८,८१०,२६६.००	१. सक्रिय कर्जा सापट -Performing)		१,१००,४६८,१८५.००	-	१,१००,४६८,१८५.००	-	१,१००,४६८,१८५.००
७३८,८१०,२६६.००	१.१ असल		१,०५५,३४१,२१७.००		१,०५५,३४१,२१७.००		१,०५५,३४१,२१७.००
-	१.२ असलको पुनरतालिकीकरण/पुनरसंरचना		४५,१२६,९६८.००		४५,१२६,९६८.००		४५,१२६,९६८.००
१३,८९१,१९६.००	२. निस्किय कर्जा सापट (Non Performing)		१५,६२७,५५२.००		१५,६२७,५५२.००		१५,६२७,५५२.००
-	२.१ कमसल		-		-		-
-	२.२ शंकास्पद		-		-		-
१३,८९१,१९६.००	२.३ खराब		१५,६२७,५५२.००		१५,६२७,५५२.००		१५,६२७,५५२.००
७५२,७०१,४६२.००	(क) कुल कर्जा		१,११६,०९५,७३७.००		१,११६,०९५,७३७.००		१,११६,०९५,७३७.००
०	३. कर्जा नोक्सानी ब्यवस्था						
७,३८८,१०४.७३	३.१ असल		११,२६५,४६७.००		११,२६५,४६७.००		११,२६५,४६७.००
-	३.२ पुनरतालिकीकरण/पुनरसंरचना		५,६४०,८७२.००		५,६४०,८७२.००		५,६४०,८७२.००
-	३.३ कमसल		-		-		-
-	३.४ शंकास्पद		-		-		-
१३,८९१,१९६.००	३.५ खराब		१५,६२७,५५२.००		१५,६२७,५५२.००		१५,६२७,५५२.००
२१,२७९,३००.७३	(ख) कुल ब्यवस्था		३२,५३३,८९१.००		३२,५३३,८९१.००		३२,५३३,८९१.००
२२,४९९,४२०.००	४. गत वर्षसम्मको ब्यवस्था						
-	४.१ असल		७,३८८,१०४.७३		७,३८८,१०४.७३		७,३८८,१०४.७३
३,४७५,२५७.००	४.२ पुनरतालिकीकरण/पुनरसंरचना		-		-		-
१३,२९६,७४०.००	४.३ कमसल		-		-		-
३७,०६८,२४३.००	४.४ शंकास्पद		-		-		-
७५,३३९,६६०.००	४.५ खराब		१३,८९१,१९६.००		१३,८९१,१९६.००		१३,८९१,१९६.००
१२,३२९,५४७.२७	(ग) गत वर्षसम्मको कुल ब्यवस्था		२१,२७९,३००.७३		२१,२७९,३००.७३		२१,२७९,३००.७३
-	(घ) गत वर्षको ब्यवस्थाबाट फिर्ता		-		-		-
(४२,७३०,८१२.००)	(ङ) यस वर्षको थप ब्यवस्था		११,२५४,५९०.२७		११,२५४,५९०.२७		११,२५४,५९०.२७
७३१,४२२,१६१.२७	यस वर्षको खूद थप/घट)		११,२५४,५९०.२७		११,२५४,५९०.२७		११,२५४,५९०.२७
	खूद कर्जा (क-ख)		१,०८३,५६१,८४६.००		१,०८३,५६१,८४६.००		१,०८३,५६१,८४६.००

ने. रा. बै. निर्देशन अनुसूची ४.१३ (क)

कर्जा सापट तथा बिल्स खरिदको सुरक्षण

(२०६७ असार मसान्त)

गत वर्ष रु.	विवरण	यस वर्ष रु.
	(क) सुरक्षित	
	१. चल/अचल सम्पत्तिको सुरक्षणमा	
	२. स्वदेशी इजाजतपत्रप्राप्त संस्थाको जमानतमा	
	३. सरकारी जमानतमा	
	४. अन्तराष्ट्रिय श्रेणीकृत बैंकको जमानतमा	
	५. निर्यात कागजात (Export Document) को सुरक्षणमा	
	६. मुद्दती रसिदको सुरक्षणमा	
	(क) संस्थाको आफ्नै मुद्दती रसिदको सुरक्षण	
	(ख) अन्य इजाजतपत्र प्राप्त संस्थाको मुद्दती रसिदको सुरक्षण	
	७. सरकारी ऋणपत्रको सुरक्षणमा	
	८. काउण्टर जमानतमा	
	९. व्यक्तिगत जमानतमा	
७५२,७०१,४६२.००	१०. अन्य सुरक्षणमा	१,११६,०९५,७३७.००
	(ख) असुरक्षित	
७५२,७०१,४६२.००	जम्मा	१,११६,०९५,७३७.००

स्थिर सम्पत्ति

(२०६७ असार मसान्त)

ने. रा. बैं. निर्देशन अनुसूची ४.१४

गत वर्ष रु.	विवरण	भवन	परिवहन साधन	फर्निचर	कम्प्युटर	कार्यालय साधन	अन्य/विविध	यस वर्ष रु.
८,३५३,६४७.८७	१. परलमोल (क) गत वर्षको मौज्जात		३,६६६,५५९.८४	१,१२१,८०४.८३	१,९८५,८६४.५१	१,३४०,६७२.४४	३५६,७७७.८७	८,४७१,६७९.४९
२,७०,५६६.६२	(ख) यस वर्ष थप/ट्रान्सफर		१६०,३९०.००	६३,५९८.००	९,५००.००	३७,०२८.००	२३,८३०.००	२,९४,३४६.००
-	(ग) यस वर्ष पुनर्मुल्याङ्कन/पुनर्लेखन		-	-	-	-	-	-
(५२,५४५.००)	(घ) यस वर्षको विक्री/ट्रान्सफर		-	-	-	-	-	-
(९९,९९०.००)	(ङ) यस वर्षको अपलेखन		-	-	-	-	-	-
८,४७१,६७९.४९	कुल (क+ख+ग+घ+ङ) परलमोल	०	३,८२६,९४९.८४	१,१८५,४०२.८३	१,९९५,३६४.५१	१,३७७,७००.४४	३८०,६०७.८७	८,७६६,०२५.४९
	२. ह्रासकट्टी							
५,६९०,२३८.६९	(क) गत वर्ष सम्मको		२,८२७,०२७.७५	८३२,६९७.३३	१,३५९,२८०.७३	९९८,१३२.१४	२४८,९४९.०६	६,२६६,०८७.०१
६४७,४४२.१६	(ख) यस वर्षको		१८९,२९२.३६	८२,५०३.९५	१६०,००१.२०	९२,२०४.०६	३०,३४१.९५	५५४,३४३.५२
(७१,५९३.८४)	(ग) ह्रासकट्टी पुनर्मुल्याङ्कन/पुनर्लेखन		-	-	-	-	-	-
	(घ) ह्रासकट्टी रकम समायोजन/फिर्ता/अपलेखन		-	-	-	-	-	-
६,२६६,०८७.०१	कुल ह्रासकट्टी	०	३,०१६,३२०.११	९१५,२०१.२८	१,५१९,२८१.९३	१,०९०,३३६.२०	२७९,२९१.०१	६,८२०,४३०.५३
२,२०५,५९२.४८	३. बुक भ्यालु (WDV) (१-२)	०	८१०,६२९.७३	२७०,२०१.५५	४७६,०८२.५८	२८७,३६४.२४	१०१,३१६.८६	१,९४५,५९९.९६
-	४. जग्गा							
२०,०००.००	५. पुँजीगत निर्माण (पुँजीकरण गरिनु पर्ने)							
-	६. लीज होल्ड सम्पत्ति							
२,२२५,५९२.४८	जम्मा (३+४+५+६)	०	८,१०,६२९.७३	२,७०,२०१.५५	४,७६,०८२.५८	२,८७,३६४.२४	१,०१,३१६.८६	२,१८४,६६३.७१

ने. रा. बै. निर्देशन अनुसूची ४.१५

गैर बैकिङ्ग सम्पत्ति

(२०६७ असार मसान्त)

गत वर्ष रु.	ऋणी वा पार्टीको नाम ठेगाना	गैर बैकिङ्ग सम्पत्ति सकार गरेको मिति	कुल गैर बैकिङ्ग सम्पत्ति रकम रु.	नोक्सानी ब्यवस्था		खुद गैर बैकिङ्ग सम्पत्ति रु.
				प्रतिशत	रकम रु.	
कुल जम्मा						

ने. रा. बै. निर्देशन अनुसूची ४.१६

अन्य सम्पत्ति

(२०६७ असार मसान्त)

गत वर्ष रु.	विवरण	यस वर्ष रु.
९९,०८९.५७	१. मसलन्द मौज्दात	८७,२९७.७४
-	२. लगानीमा असूल गर्न बाँकी आम्दानी	-
२,०३७,९८९.००	३. कर्जामा असूल गर्न बाँकी ब्याज	१,४५३,५३३.००
(२,०३७,९८९.००)	न्यून ब्याज मुल्य रकम	(१,४५३,५३३.००)
-	४. असूल गर्न बाँकी कर्मिशन	-
१२,६९६,४८४.५७	५. सन्डी डेटर्स	५,८८४,७८२.७०
२०२,७९६.५०	६. कर्मचारी सापटी र पेशकी	१९३,८८९.५०
२७,७९२.९३	७. अग्रिम भुक्तानी	२८,८९९.५७
१९,४००,०००.००	८. मार्गस्थ नगद	-
-	९. मार्गस्थ अन्य (चेक समेत)	-
-	१०. बिना सूचना ड्राफ्टको भुक्तानी	-
-	११. अपलेखन हुन बाँकी खर्च	-
१८,६९७.६२	१२. शाखा मिलान हिसाव	९५,०६०.२९
५२,९९८.७६	१३. स्थगन कर सम्पत्ति	३९३,८८२.६४
८९५,०२४.७२	१४. अन्य	२,२९६,८२४.००
७५०,०००.००	अनुशरण कोष	२,२३३,०००.००
६५,०२४.७२	धरौटी	४३,८२४.००
२५,२२४,००४.६७	जम्मा	८,९००,६२८.३६

ने. रा. बै. निर्देशन अनुसूची ४.१६ (क)

अन्य सम्पत्ति (थप विवरण)

(२०६७ असार मसान्त)

गत वर्ष रु.	विवरण	यस वर्ष रु.			
		१ वर्षसम्म	१ वर्षदेखि माथि ३ वर्ष सम्म	३ वर्षभन्दा माथि	जम्मा
२,०३७,९८९.००	१. कर्जामा असूल गर्न बाँकी ब्याज	१,४५३,५३३.००			१,४५३,५३३.००
	२. बिना सूचना ड्राफ्टको भुक्तानी				-
१८,६९७.६२	३. शाखा मिलान हिसाव	९५,०६०.२९			९५,०६०.२९
	४. स्वदेशी विदेशी एजेन्सी हिसाव				-

सम्भावित दायित्वहरू

(२०६७ असार मसान्त)

गत वर्ष रु.	विवरण	यस वर्ष रु.
	१.संस्थाउपर दावी परेको तर सस्थाले दायित्व स्वीकार नगरेको	
	२.प्रतितपत्रहरू (पुरा रकम)	
	(क) ६ महिना भन्दा कम अवधिको	
	(ख) ६ महिना भन्दा बढी अवधिको	
	३.पूनः डिस्काउन्ट गरिएका विलहरू	
	४.म्याद नाघि नसकेको ग्यारेण्टी/बण्ड	
	(क) बिड बण्ड	
	(ख) परफरमेन्स बण्ड	
	(ग) अन्य ग्यारेण्टी/बण्ड	
	५.चूक्ता वा भूक्तान हुन बाँकी शोयर लगानी	
	६.फरवार्ड एक्स्चेञ्ज कन्ट्राक्टको बाँकी दायित्वहरू	
	७.कलेक्सनमा रहेका बिलहरू	
	८.मञ्जूरी तथा समर्थन (acceptance & endorsement)	
	९.प्रत्याभुति प्रतिवद्धता (Underwriting Commitment)	
	१०.अपरिवर्त्य कर्जा प्रतिवद्धता (Irrevocable Loan Commitment)	
	११.अन्तराष्ट्रिय श्रेणीकृत बैंकको काउण्टर ग्यारेण्टीमा दिएको ग्यारेण्टी	
	१२.अग्रिम भूक्तानी ग्यारेण्टी (Advance Payment Guarantee)	
	१३.कर्जा प्रवाहको लागि वित्तीय जमानत (Financial Guarantee)	
	१४.आयकर वापत सम्भावित दायित्व (Contingent Liabilities on Income Tax)	
	१५.	

व्याज आमदानी

(२०६६ साउन १ देखि २०६७ असार मसान्तसम्म)

विवरण	यस वर्ष रु.	गत वर्ष रु.
क. कर्जा सापट र अधिविकर्षमा	१०७,३५०,८३१.००	८५,०८८,३१५.१७
१. कर्जा सापट	१०७,३५०,८३१.००	८५,०८८,३१५.१७
२. अधिविकर्ष		
ख. लगानीमा	९,४७४,९४५.१६	६,४०९,९७३.२७
१. नेपाल सरकारको ऋणपत्र		
(क) ट्रेजरी बिल्स		
(ख) विकास ऋणपत्र		
(ग) राष्ट्रिय बचतपत्र		
२. विदेशी ऋणपत्र		
(क)		
(ख)		
३. नेपाल राष्ट्र बैंकको ऋणपत्र		
४. डिभेन्चर तथा बण्ड		
५. अन्तर बैंक लगानीमा व्याज	९,४७४,९४५.१६	६,४०९,९७३.२७
(क) बैंक/वित्तीय संस्थाहरु	९,४७४,९४५.१६	६,४०९,९७३.२७
(ख) अन्य संस्थाहरु		
ग. एजेन्सी मौज्जातमा	-	-
१. स्वदेशी बैंक/वित्तीय संस्थाहरु		
२. विदेशी बैंकहरु		
घ. माग तथा अल्पसूचनामा प्राप्त हुने मौज्जातमा	४,७२९,०७४.६६	२,१४८,८१४.८६
१. स्वदेशी बैंक/वित्तीय संस्थाहरु	४,७२९,०७४.६६	२,१४८,८१४.८६
२. विदेशी बैंकहरु		
ड. अन्यमा	-	-
१. सर्टिफिकेट अफ डिपोजिट		
२. अन्तर बैंक/वित्तीय संस्था कर्जा		
३. अन्य		
जम्मा	१२१,५५४,८५०.८२	९३,६४७,१०३.३०

व्याज खर्च

(२०६६ साउन १ देखि २०६७ असार मसान्तसम्म)

विवरण		यस वर्ष रु.	गत वर्ष रु.
क.	निक्षेप दायित्वमा	-	-
१.	मुद्दती निक्षेप		
	१.१ स्वदेशी मुद्रा		
	१.२ विदेशी मुद्रा		
२.	बचत निक्षेप		
	२.१ स्वदेशी मुद्रा		
	२.२ विदेशी मुद्रा		
३.	मागेको बखत तिर्नुपर्ने निक्षेप		
	३.१ स्वदेशी मुद्रा		
	३.२ विदेशी मुद्रा		
४.	सर्टिफिकेट अफ डिपोजिट्स		
ख.	कर्जा सापटमा	५६,०८३,०४७.६२	६९,६७२,७०९.११
१.	ऋणपत्र तथा बण्ड		
२.	नेपाल राष्ट्र बैंकबाट प्राप्त कर्जा	६८१,६८३.३८	९०५,२३४.७३
३.	अन्तर बैंक/वित्तीय संस्था कर्जा	५५,४०१,३६४.२४	६८,७६७,४७४.३८
४.	अन्य संगठित संस्था		
५.	अन्य कर्जा		
ग.	अन्यमा	५,२९३,१३५.५३	२,७८१,३१६.००
	१. ग्राहक सुरक्षणमा व्याज	४,१०६,६२०.५३	२,७८१,३१६.००
	२. अन्य	१,१८६,५१५.००	
	जम्मा	६१,३७६,१८३.१५	७२,४५४,०२५.११

कमिशन तथा डिस्काउन्ट

(२०६६ साउन १ देखि २०६७ असार मसान्तसम्म)

विवरण	यस वर्ष रु.	गत वर्ष रु.
क. बिल्स खरीद तथा डिस्काउन्ट		
१. स्वदेशी		
२. विदेशी		
ख. कमिशन	९६,२९१.०९	११५,०१४.२०
१. प्रतिपत्र		
२. जमानतपत्र		
३. कलेक्सन फी		
४. रेमिटेन्स फी	९६,२९१.०९	११५,०१४.२०
५. क्रेडिट कार्ड		
६. शेयर प्रत्याभुति/निष्काशन		
७. सरकारी कारोबार वापत		
८. इ.प्रा. कमीशन वापत		
९. बट्टा आम्दानी		
ग. अन्य	१,४५३,६२४.००	७,४०६,९२६.००
जम्मा	१,५४९,९१५.०९	७,५२१,९४०.२०

अन्य संचालन आम्दानी

(२०६६ साउन १ देखि २०६७ असार मसान्तसम्म)

विवरण	यस वर्ष रु.	गत वर्ष रु.
१. सेफ डिपोजिट भल्टको भाडा		
२. क्रेडिटकार्ड निष्काशन तथा नवीकरण		
३. ATM कार्ड निष्काशन तथा नवीकरण		
४. टेलेक्स/टि.टि.		
५. सेवा शुल्क		
६. नवीकरण शुल्क		
७. अन्य	४२७,२६६.२७	२७३,३८२.१३
जम्मा	४२७,२६६.२७	२७३,३८२.१३

सटही घटबड आम्दानी/नोक्सान

(२०६६ साउन १ देखि २०६७ असार मसान्तसम्म)

विवरण	यस वर्ष रु.	गत वर्ष रु.
(क) विनिमय दरमा भएको फरकबाट	-	-
(ख) विदेशी मुद्रा कारोवारबाट (बट्टा बाहेक)	-	-
जम्मा आम्दानी/(नोक्सान)	-	-

कर्मचारी खर्च

(२०६६ साउन १ देखि २०६७ असार मसान्तसम्म)

विवरण	यस वर्ष रु.	गत वर्ष रु.
१. तलब	७,२२१,५०८.४८	६,१९९,६४३.६७
२. भत्ता	२,०४५,१६४.००	१,५९८,१८३.५९
३. संचयकोषमा थप	८०२,६५५.७०	७६०,४३५.९९
४. तालिम खर्च	२७२,७६२.५०	२७७,६२३.२१
५. पोशाक	४०८,४००.००	३२४,५००.००
६. औषधोपचार	६६६,४८६.००	६५८,४२७.००
७. बीमा	-	-
८. पेन्सन तथा उपदान व्यवस्था	३८९,६४६.००	५६,३८६.००
९. अन्य	१,९२८,६७६.५४	१,१७९,७७०.००
क) दशै खर्च	५५८,४८६.००	५८५,०५८.००
ख) ओभरटाईम	७०,०८४.००	८६,४७५.००
ग) पारिश्रमिक	२०७,८६०.००	३२५,१९०.००
घ) विदा	१,०९२,२४६.५४	१८३,०४७.००
जम्मा	१३,७३५,२९९.२२	११,०५४,९६९.४६

अन्य सञ्चालन खर्च

(२०६६ साउन १ देखि २०६७ असार मसान्तसम्म)

विवरण	यस वर्ष रु.	गत वर्ष रु.
१. घरभाडा	१,६२९,०३७.००	१,५८१,२५५.००
२. बत्ती बिजुली, पानी	२२१,०११.४२	२०२,००१.९६
३. मर्मत तथा सम्भार	३९०,६७९.९८	-
क) भवन	-	-
ख) सवारी साधन	१९९,८६८.९८	१२८,१७९.८०
ग) कार्यालय साधन	११३,१५६.००	४८,९५५.००
घ) अन्य	७७,६५५.००	६१,३८९.६१
४. बीमा	७४,२१६.१२	६५,०४२.६८
५. पोष्टेज, टेलिक्स, टेलिफोन, फ्याक्स	४४६,९८५.३५	४३८,३५४.६६
६. कार्यालय उपकरण फर्निचर र सम्भार	-	-
७. भ्रमण भत्ता र खर्च	५७३,७४७.५०	४६६,१६४.५०
८. मसलन्द र छपाई	३१७,९२६.२७	२७४,८०५.४१
९. पत्रपत्रिका तथा पुस्तक	७२,४६४.००	७९,३७६.००
१०. विज्ञापन	१५५,३१८.४४	९०,४५४.६०

अगाडीको पानाबाट

विवरण	यस वर्ष रु.	गत वर्ष रु.
११. कानूनी खर्च	-	-
१२. चन्दा	-	-
१३. संचालक समिति सम्बन्धी खर्च	५४०,९८३.५०	
(क) बैठक भत्ता	२३४,०००.००	२३३,०४२.३५
(ख) अन्य खर्च	३०६,९८३.५०	१३२,१६८.००
१४. साधारण सभा सम्बन्धी खर्च	१३७,५०४.००	१२४,६६०.५०
१५. लेखापरीक्षण सम्बन्धी	५६,५००.००	
(क) लेखापरीक्षण खर्च	५६,५००.००	४७,४६०.००
(ख) अन्य खर्च	-	-
१६. रकम स्थानान्तरण कमिशन	१०९,६३५.००	७१,६४३.००
१७. स्थीर सम्पत्तिमा ह्रास कट्टी	५५४,३४३.५२	६४७,४४२.१६
१८. पूर्व संचालन खर्च अपलेखन		-
१९. शेयर निष्काशन खर्च	-	-
२०. प्राविधिक सेवा सोधभर्ना	-	-
२१. मनोरंजन खर्च	१७१,५०७.००	१२७,२७८.००
२२. अपलेखन खर्च	-	२८,३९६.१६
२३. सुरक्षा खर्च	-	-
२४. कर्जा सुरक्षण प्रिमियम	-	-
२५. कमिशन र डिस्काउण्ट	-	८,३५५.००
२६. अन्य	१,५८०,०७६.७५	
क) इन्धन	६०४,८०७.४०	५३०,७५३.८७
ख) सदस्यता शुल्क	३५,७८४.६२	७५,७५०.००
ग) नवीकरण	७३,१८८.००	७९,१८७.६८
घ) उपसमिति	४७,९५०.००	५०,२५०.००
ङ.) पदपुर्ति	१९३,८२८.००	३५,१००.००
च) बैंक दिवस/प्रोत्साहन पुरस्कार	१४२,१०८.००	१३४,६३४.००
छ) सुधार कार्यक्रम	२६,८२८.००	५६,९५०.००
ज) व्यावसायिक प्रवर्द्धन	१०५,३९४.९९	-
झ)अन्य	३५०,१८७.७४	११४,२१३.९२
जम्मा	७,०३१,९३५.८५	५,९३३,२६३.८६

सम्भावित नोक्सानी ब्यवस्था

(२०६६ साउन १ देखि २०६७ असार मसान्तसम्म)

विवरण	यस वर्ष रु.	गत वर्ष रु.
१. कर्जा नोक्सानी ब्यवस्थामा भएको वृद्धि	११,२५४,५९०.२७	-
२. लगानी नोक्सानी ब्यवस्थामा भएको वृद्धि		
३. गैर बैकिङ्ग सम्पत्ति नोक्सानी ब्यवस्था		
४. अन्य सम्पत्तिमा गरिएको ब्यवस्था		
जम्मा	११,२५४,५९०.२७	-

गैर संचालन आम्दानी / नोक्सान

(२०६६ साउन १ देखि २०६७ असार मसान्तसम्म)

विवरण	यस वर्ष रु.	गत वर्ष रु.
१. लगानी विक्रीबाट आम्दानी/(नोक्सानी)		
२. सम्पत्ति विक्रीबाट आम्दानी/(नोक्सानी)		
३. लाभांश		
४. नेपाल राष्ट्र बैकबाट प्राप्त सहूलियत		
क. तोकिएको शाखाहरुको नोक्सान वापत क्षतिपूर्ति		
ख. ब्याज क्षतिपूर्ति		
ग. सटही काउन्टर		
५. अन्य		
खुद गैर संचालन आम्दानी/(नोक्सान)		-

सम्भावित नोक्सानी ब्यबस्थाबाट फिर्ता

(२०६६ साउन १ देखि २०६७ असार मसान्तसम्म)

विवरण	यस वर्ष रु.	गत वर्ष रु.
१. कर्जा नोक्सानी ब्यवस्थाबाट फिर्ता	-	१२,३२९,५४७.२७
२. गैर बैकिङ्ग सम्पत्ति नोक्सानी ब्यवस्थाबाट फिर्ता		
३. लगानी ब्यवस्थाबाट फिर्ता		
४. अन्य सम्पत्तिको ब्यवस्थाबाट फिर्ता		
जम्मा	-	१२,३२९,५४७.२७

ने. रा. बै. निर्देशन अनुसूची ४.२८

असामान्य कारोवारहरूबाट भएको आम्दानी/खर्च

(२०६६ साउन १ देखि २०६७ असार मसान्तसम्म)

विवरण	यस वर्ष रु.	गत वर्ष रु.
१. अपलेखन भएको कर्जाको असुली		
२. स्वेच्छिक अवकाश खर्च		
३. असुली हुन नसक्ने कर्जाको अपलेखन (४.२८ क)		
४. अन्य खर्च/आम्दानी		-
जम्मा	-	-

ने. रा. बै. निर्देशन अनुसूची ४.२८(क)

अपलेखित कर्जाको विवरण

(२०६६ साउन १ देखि २०६७ असार मसान्तसम्म)

क्र.सं.	कर्जा प्रकार	अपलेखन गरिएको रकम	धितोको प्रकार तथा रकम	धितो मूल्यांकनको आधार	कर्जा स्वीकृत गर्ने अधिकारी /तह	कर्जा असुलीका लागि भए गरेका प्रयास	कैफियत
१.	चालू पुँजी कर्जा						
२.	परियोजना कर्जा						
३.	स्थिर पुँजी कर्जा						
४.	ब्यक्तिगत कर्जा						
५.	अन्य कर्जा						
कुल कर्जा							

संचालक, कार्यकारी प्रमुख, संस्थापक, कर्मचारी शेयरहोल्डरहरूलाई गएको कर्जा सापट वितरण

(२०६७ असार मसान्त)

संस्थापक/संचालक/कार्यकारी प्रमुखको नाम	गत वर्षसम्मको बाँकी		यस वर्ष असुली		यस वर्ष थप कर्जा	असार मसान्तसम्म बाँकी	
	सावाँ	ब्याज	सावाँ	ब्याज		सावाँ	ब्याज
(क) संचालक							
१.							
२.							
(ख) कार्यकारी प्रमुख							
१.							
२.							
(ग) संस्थापक							
१.							
२.							
(घ) कर्मचारी							
१.							
२.							
(ङ) शेयर धनीहरू							
१.							
२.							
जम्मा							

पुँजीकोष तालिका

(२०६७ असार मसान्त)

रु. हजारमा

विवरण	यस वर्ष	गत वर्ष
(क) प्राथमिक पुँजी	३६२,४३१	३३९,४५०
(१) चुक्ता पुँजी (साधारण शेयर)	१२८,७८८	१२३,१३०
(२) प्रस्तावित बोनस शेयर	-	-
(३) शेयर प्रिमियम	-	-
(४) फिर्ता नहुने अग्राधिकार शेयर	-	-
(५) साधारण जगेडा कोष	९,०२६	५,२१८
(६) सञ्चित नाफा/(नोक्सान)	१०,२९४	१०,२९४
(७) बासलातमा देखाईएको चालु आ. व. को नाफा नोक्सान हिसावको रकम	११,४६३	-
(८) पुँजी फिर्ता जगेडा कोष	-	-
(९) पुँजी समायोजन कोष	-	-
(१०) कल्स इन एडभान्स	-	-
(११) अन्य स्वतन्त्र कोषहरु	२०२,८६०	२००,८०९
घटाउने:		
- ख्याति (Goodwill) वापतको रकम		
- सीमा भन्दा बढी शेयर, सुरक्षणपत्रमा लगानी गरिएको रकम		
- वित्तीय स्वार्थ रहेको कम्पनीको धितोपत्रमा लगानी गरेको रकम		
- अवास्तविक सम्पत्ति (Fictitious Assets)	-	-
- यस बैंकको निर्देशन पालन नगरी स्व प्रयोजनका लागि घरजग्गा खरिद गरेको रकम		
- सिमाभन्दा बढी आवास भवन निर्माण तथा जग्गा विकासमा लगानी गरेको रकम		
- तोकिएको समयभित्र विक्री वितरण गर्न नसकेको शेयर प्रत्याभुति		
- प्रचलित ऐन तथा कानुनले प्रतिबन्ध गरेका व्यक्ति तथा समुहहरुलाई प्रदान गरेको कर्जा तथा सुविधाहरु		
(ख) पूरक पुँजी	११,२६५	७,३८८
(१) असल कर्जाको लागि गरिएको कर्जा नोक्सानी व्यवस्था	११,२६५	७,३८८
(२) अतिरिक्त कर्जा नोक्सानी व्यवस्था		
(३) हाइब्रिड पुँजी उपकरणहरु		
(४) सुरक्षण नराखिएको सहायक आवधिक ऋण		
(५) सट्टी समिकरण कोष		
(६) सम्पत्ति पूनमूल्यांकन कोष		
(७) लगानी समायोजन कोष		
(ग) जम्मा पुँजीकोष (क+ख)	३७३,६९६	३४६,८३८
(घ) जोखिम भारत सम्पत्तिको आधारमा कायम गर्नुपर्ने न्यूनतम पुँजीकोष		
पुँजीकोष (प्रतिशत)	२९.५९	३७.१६
प्राथमिक पुँजी (प्रतिशत)	२८.७०	३६.३७
पुँजीकोष (अधिक/न्यून) (८ प्रतिशतले)	२९.५९	२९.१६
प्राथमिक पुँजी (अधिक/न्यून) (४ प्रतिशतले)	२४.७०	३२.३७

जोखिम भारित सम्पत्ति विवरण तालिका

(२०६७ असार मसान्त)

रु. हजारमा

वासलात बमोजिमको सम्पत्ति (On-Balance-sheet Assets)	भार	यस वर्ष रु.		गत वर्ष रु.	
		रकम	जोखिम भारित सम्पत्ति	रकम	जोखिम भारित सम्पत्ति
नगद मौज्जात	०	४२८	-	५२३	-
सुन (विनिमय योग्य)	०	-	-	-	-
नेपाल राष्ट्र बैंकमा रहेको मौज्जात	०	४,५००	-	-	-
नेपाल सरकारको ऋणपत्रमा गरिएको लगानी	०	-	-	-	-
नेपाल राष्ट्र बैंक ऋणपत्रमा गरेको लगानी	०	-	-	-	-
आफ्नै मुद्दती रसीदको धितोमा पूर्ण सुरक्षित हुने गरी प्रदान गरिएको मुद्दती रसीद धितो कर्जा	०	-	-	-	-
सरकारी ऋणपत्रको धितोमा पूर्ण सुरक्षित हुनेगरी प्रदान गरिएको कर्जा	०	-	-	-	-
बचत पत्रको पाउनुपर्ने ब्याज रकम (Accrued Interest)	०	-	-	-	-
विपन्न वर्ग कर्जा अन्तरगत गणना हुने युवा तथा साना व्यवसायी स्वरोजगार कोषमा "ख" र "ग" वर्गका इजाजतपत्रप्राप्त संस्थाले जम्मा गरेको रकम	०	-	-	-	-
स्वदेशी इजाजतपत्रप्राप्त बैंक/वित्तीय संस्थाहरुमा रहेको मौज्जात/मुद्दती रसिदमा रहेको दावी (Claim)	०.२०	३७,७८५	७,५५७	५४,७४९	१०,९५०
अन्य इजाजतपत्र प्राप्त बैंक/वित्तीय संस्थाको मुद्दती रसीदको धितोमा पूर्ण सुरक्षित हुने गरी प्रदान गरिएको मुद्दती रसीद धितो कर्जा	०.२०	-	-	-	-
विदेशी बैंकहरुमा रहेको मौज्जात	०.२०	-	-	०	-
मागेको बखत प्राप्त हुने रकम (Money at Call)	०.२०	५६,०४०	११,२०८	२२६१०३	४५,२२१
अन्तराष्ट्रिय श्रेणीकृत (Rated) इजाजतपत्रप्राप्त संस्थाको ग्यारेण्टीमा गएको कर्जा	०.२०	-	-	०	-
अन्तराष्ट्रिय श्रेणीकृत (Rated) बैंकमा गरेको अन्य लगानी	०.२०	-	-	०	-
अन्तर बैंक सापटी	०.२०	-	-	०	-
शेयर,डिबेन्चर एवं बण्डमा भएको लगानी	१.००	१०	१०	१०	१०
अन्य लगानीहरु	१.००	११७,०१०	११७,०१०	९७,०३६	९७,०३६
कर्जा, सापट तथा विल्स खरीद/डिस्काउण्ट	१.००	१,११६,०९६	१,११६,०९६	७५२,७०१	७५२,७०१
स्थिर सम्पत्तिहरु	१.००	२,१८५	२,१८५	२,२२६	२,२२६
पाउनु पर्ने अन्य खुद ब्याज रकम	१.००	-	-	-	-
अन्य सबै सम्पत्तिहरु (खुद अग्रिम कर दाखिला वाहेक)	१.००	८,९०१	८,९०१	२५,२२४	२५,२२४
सिमा नाघेको रियल स्टेट/आवासीय घर कर्जा	१.५०	-	-	-	-
जम्मा (क)		१,३४२,९५५	१,२६२,९६७	१,१५८,५७३	९३३,३६८

बाँकी अर्को पानामा

अगाडीको पानावाट

वासलात बमोजिमको सम्पत्ति (On-Balance-sheet Assets)	भार	यस वर्ष रु.		गत वर्ष रु.	
		रकम	जोखिम भारित सम्पत्ति	रकम	जोखिम भारित सम्पत्ति
वासलात बाहिरको कारोवार					-
बिल्स कलेक्सन	०		-		-
अग्रिम विदेशी विनिमय सम्भौता	०.१०		-		-
६ महिना भन्दा कम अवधिको प्रतितपत्र (पुरै रकम)	०.२०		-		-
अन्तराष्ट्रिय श्रेणीकृत (Rated) विदेशी इजाजतपत्रप्राप्त सस्थाको काउण्टर ग्यारेण्टीमा जारी गरिएको ग्यारेण्टी	०.२०		-		-
६ महिना भन्दा कम अवधिको प्रतितपत्र (पुरै रकम)	०.५०		-		-
विडबन्ड, परफरमेन्स वण्ड र प्रत्याभुति (Underwriting) सम्बन्धि प्रतिबद्धता	०.५०		-		-
पुन : खरिद गर्ने शर्तमा विक्रि गरेको कर्जा	०.५०		-		-
अग्रिम भुक्तानी ग्यारेण्टी	१.००		-		-
वित्तीय तथा अन्य जमानत	१.००	-	-		-
अपरिवर्त्य कर्जा प्रतिबद्धता	१.००		-		-
आयकर वापत सम्भावित दायित्व	१.००		-		-
ब्यअभउतबलअभ सहित अन्य सबै प्रकारका सम्भावित दायित्वहरु	१.००		-		-
भुक्तानीका लागि दावी परेको जमानत	१.००		-		-
जम्मा (ख)		-	-	-	-
कूल जोखिम भारित सम्पत्ति (क+ख)		१,३४२,९५५	१,२६२,९६७	१,१५८,५७३	९३३,३६८

प्रमुख सूचकाङ्क

(कम्तीमा विगत ५ वर्षको परिसूचकहरू)

विवरण	सूचकाङ्क	आ.व.	आ.व.	आ.व.	आ.व.	आ.व.
		६२/६३	६३/६४	६४/६५	६५/६६	६६/६७
१. खुद नाफा/कुल आम्दानी प्रतिशत	प्रतिशत	०.४९	०.९३	५.२९	१३.३३	१५.४१
२. प्रति शेयर आम्दानी	रु.	०.२८	०.६३	५.८०	१२.३२	१४.७८
३. प्रति शेयर बजार मूल्य	रु.	-	-	-	-	-
४. मूल्य आम्दानी अनुपात (PE Ratio)	अनुपात	-	-	-	-	-
५. शेयर पुँजीमा लाभांश (बोनस सहित)	प्रतिशत	-	-	-	-	-
६. शेयर पुँजीमा नगद लाभांश भुक्तानी	प्रतिशत	-	-	-	५.२६	-
७. व्याज आम्दानी/कर्जा तथा सापट	प्रतिशत	९.८८	९.०८	९.२१	९.१९	११.०१
८. कर्मचारी खर्च/कुल सञ्चालन खर्च	प्रतिशत	८.८८	८.१२	८.२२	१२.३६	१४.७१
९. कुल निक्षेप तथा सापटीमा व्याज खर्च	प्रतिशत	८.४७	७.०९	६.४७	७.३५	७.८४
१०. सटही घटबढ आम्दानी/कुल आम्दानी	प्रतिशत	-	-	-	-	-
११. कर्मचारी बोनस/कुल कर्मचारी खर्च	प्रतिशत	८.८८	८.१२	८.२२	२०.०१	१९.९४
१२. खुद नाफा/कर्जा सापट	प्रतिशत	०.०५	०.०८	०.४९	२.०१	१.७१
१३. खुद नाफा/कुल सम्पत्ति	अनुपात	०.०४	०.०७	०.४१	१.३३	१.४५
१४. कुल कर्जा/निक्षेप	प्रतिशत	-	-	-	-	-
१५. कुल सञ्चालन खर्च/कुल सम्पत्ति	प्रतिशत	८.३०	७.७३	७.९८	७.८६	७.१३
१६. जोखिम भारित सम्पत्तिमा पुँजीकोषको प्रयाप्तता						
(क) प्राथमिक पुँजी	प्रतिशत	१६.६५	१५.१७	१४.८५	३६.३७	२८.७०
(ख) पूरक पुँजी	प्रतिशत	१.२४	१.३१	१.३६	०.७९	०.८९
(ग) कुल पुँजी कोष	प्रतिशत	१७.८९	१६.४८	१६.२१	३७.१६	२९.५९
१७. तरलता (CRR)	अनुपात	-	-	-	-	०.५४
१८. निष्कृत कर्जा/कुल कर्जा	प्रतिशत	२.१६	४.०१	५.३७	१.८५	१.४०
१९. व्याज दर अन्तर (Weighted Average Interest Rate Spread)	प्रतिशत	१.६४	२.३६	२.४४	१.८४	३.१७
२० बुक नेटवर्थ (प्रति शेयर)	रु.	१६१.५१	१८९.८९	१९९.२२	२७५.६९	२८१.७२
२१. कुल शेयर	संख्या	१,१२६,७४५	१,१९८,५९१	१,२३१,२९५	१,२३१,२९५	१,२८७,८७६
२२. कुल कर्मचारी	संख्या				४९	४८
२३. अन्य						

प्रमुख लेखा नीतिहरू

(आ.व. २०६६/६७)

वित्तीय विवरणहरू अन्यथा उल्लेख गरिएकोमा बाहेक नेपाल लेखामान बोर्डबाट जारी गरिएको नेपाल लेखामान (Nepal Accounting Standard), लेखा सम्बन्धि सर्वमान्य आधारभूत सिद्धान्तहरू (Generally Accepted Accounting Principles), कम्पनी ऐन २०६३, बैंक तथा वित्तीय सस्था सम्बन्धि ऐन २०६३ र नेपाल राष्ट्र बैंकबाट समय समयमा जारी गरिएका निर्देशनहरूमा आधारित छन् ।

वित्तीय विवरणहरू नेपाली रुपैयाँमा प्रस्तुत गरिएका छन् । यी वित्तीय विवरणहरू सम्बन्धित बुँदामा उल्लेख गरिएका वाहेक ऐतिहासिक लागत पद्धतिको आधारमा तयार गरिएका छन् ।

अवलम्बन गरिएका लेखा सम्बन्धी प्रमुख नीतिहरू निम्नानुसार छन् -

प्रमुख लेखा नीतिहरू

स्थिर सम्पत्ति तथा ह्रासकट्टी

बैंकका स्थिर सम्पत्तिहरूलाई ऐतिहासिक लागत अवधारणा (Historical Cost Concept) अनुरूप घट्टो मूल्य प्रणाली (WDV Basis) आधारमा लेखांकन गरिएको छ ।

बैंकका स्थिर सम्पत्तिहरूमा आयकर ऐन २०५८ ले निर्दिष्ट गरे बमोजिमको दर रेटमा घट्टो मौज्जात प्रणाली अनुसार ह्रासकट्टी गरिएको छ ।

चालु वर्षको आयकर दायित्व

बैंकले आयकर ऐन २०५८ बमोजिम आयकर गणना गरि नाफा नोक्सान हिसाव खातामा लेखांकन गरेको छ । नेपाल सरकार आन्तरीक राजश्व कार्यालयबाट अन्तिम कर निर्धारण पश्चात यसमा केहि परिवर्तन हुन सक्ने सम्भावना रहेको छ ।

लगानी सम्बन्धी लेखा नीति

वाणिज्य बैंकहरूको मुद्दती खातामा गरिएको लगानी, संगठीत संस्थाको शेयरमा गरिएको लगानी तथा ग्राहक सुरक्षणलाई लगानी शीर्षक अन्तर्गत परल मोलमा देखाईएको छ ।

पुँजीकृत नगरिएका सम्पत्ति

एक वर्षभन्दा कम समय टिकने र/वा रु. १,०००/- सम्मको मूल्य रहेका सामानहरू पुँजीकरण नगरी खरिद गरेकै वर्षमा खर्च लेख्ने गरिएको छ ।

आम्दानी/खर्चको लेखाङ्गन नीति

कर्जा तथा सापटको व्याज आम्दानी लाई नेपाल राष्ट्र बैंकको निर्देशन बमोजिम नगद प्राप्तिको आधार (Cash Basis) मा लेखाङ्गन गर्ने नीति रहेको छ । यस नीति नेपाल लेखामानले पाकेको आधारमा आम्दानी जनाउन सक्ने व्यवस्था (NAS 7 Revenue) बमोजिम छैन ।

मुद्दती लगानीको व्याज आम्दानी नगद प्राप्तिको आधार (Cash Basis) मा लेखाङ्गन गरिएको छ । अन्य आम्दानी तथा खर्चहरू प्रोदभावी आधार (Accrual Basis) मा लेखाङ्गन गरिएको छ ।

संभावित कर्जा नोक्सानी व्यवस्था

बैंकले नेपाल राष्ट्र बैंकको निर्देशन बमोजिम कर्जा तथा सापटको वर्गीकरण गरी कर्जा नोक्सानी व्यवस्था गरेको छ ।

कर्जाको साँवा तथा व्याज असुल गर्ने व्यवस्था

बैंकले लघुवित्त संस्थाहरूलाई लघुवित्त प्रयोजनार्थ छोटो र मध्यम अवधिको लागि थोक कर्जा प्रवाह गर्ने नीति लिएको छ । यसरी प्रवाहित कर्जा असुल गर्दा सर्वप्रथम उक्त कर्जाको व्याज असुल उपर भएपछि मात्र बाँकी रकमबाट साँवा असुल गर्ने गरिएको छ ।

व्याज गणना गर्ने तरिका

ग्राहक सुरक्षणमा दिईने व्याज तथा कर्जामा लिईने व्याज ३६५ दिनलाई १ वर्षको आधार मानी गणना गर्ने गरिएको छ ।

कर्मचारी सुविधा

बैंकले संचित घरबिदा र उपदान व्यवस्था प्रोदभावी आधार (Accrual Basis) मा लेखाङ्गन गरेको छ ।

स्थगन कर

स्थगन कर सम्पत्ति तथा दायित्वहरू त्यस्ता सम्पत्ति तथा दायित्वको लेखाङ्गनमा देखिएमा अस्थायी फरकहरूले भविष्यको नाफामा पर्ने असरहरूको परिणाम स्वरुप आएका छन् । स्थगन कर दायित्वमा कर लाग्ने अस्थायी फरकहरू र स्थगन कर सम्पत्तिमा कर नलाग्ने अस्थायी फरकहरू लेखाङ्गन गरिएको छ ।

मसलन्द

कार्यालय प्रयोजनका लागि खरिद गरिएका मसलन्द उपभोग भएको अनुसार FIFO आधारमा खर्च लेखिएको छ ।

गत वर्षका अंकहरू आवश्यकता अनुसार पुनरवर्गीकरण/पुनरसंयोजन गरिएका छन् ।

लेखा सम्वन्धी टिप्पणीहरू

(आ.व. २०६६/६७)

लगानी, असुली तथा आम्दानी

बैंकको आ.व. २०६६/६७ को वार्षिक ऋण लगानी, असुली तथा आम्दानी निम्न बमोजिम रहेको छ ।

क्र.सं.	विवरण	रकम
१.	ऋण लगानी (रु.हजारमा)	९५५,७७९
२.	साँवा असुली (रु.हजारमा)	५९२,३८४
३.	व्याज आम्दानी (रु.मा)	१२१,५५४,८५०.८२
४.	कमिशन आम्दानी (रु.मा)	१,५४९,९१५.०९
५.	अन्य आम्दानी (रु.मा)	४२७,२६६.२७

मुद्दती लगानी धितोमा राखिएको

लगानीमा रहेको मुद्दती मध्ये रु ८७० लाख मुद्दती रसिदको धितोमा विभिन्न वाणिज्य बैंकहरूसँग विपन्न वर्ग कर्जा लिइएको छ ।

शेयर पूँजी थप

यस वर्ष ३४ वटा नयाँ तथा पुराना साना किसान सहकारी संस्थाहरूलाई रु. ५६,५८,१००/- बरारबको शेयर विक्रि गरिएको छ । यसले शेयर पूँजी संरचना परिवर्तन भएको छ ।

साधारण जगेडा कोष

यस कोष गत वर्षसम्म रु. ५२,१७,८५२।०३ रहेकोमा यस वर्ष खुद नाफा रु.१,९०,३९,८६५।८० को २०% ले हुने र कम रु.३८,०७,९७३।१६ थप भई वर्षको अन्त्यमा जम्मा रु.९०,२५,८७८।९९ रहेको छ ।

पुनरस्थापना कोष

द्वन्द्ववाट प्रभावित तथा नयाँ भवन निर्माण गरेका साना किसान सहकारी संस्थाहरूको पुनरसंरचना गर्न पुनरस्थापना कोषबाट रु.४५,०००/- खर्च भएको र यस वर्षको खुद नाफा रु.१,९०,३९,८६५।८० को ३% ले हुने रकम रु.५,७१,१९५।९७ उक्त कोषमा जम्मा भई वर्षको अन्तमा रु.१८,३४,४६५।८७ मात्र पुनरस्थापना कोष रहेको छ ।

संस्थागत सुदृढिकरण कोष

बैंकसंग आवद्ध साना किसान सहकारी संस्था लि.हरूको संस्थागत विकास गर्ने उद्देश्यले खडा गरेको संस्थागत सुदृढिकरण कोषमा हरेक वर्षको खुद मुनाफाको १०% रकम थप गर्ने व्यवस्था भए अनुरूप यस वर्षको मुनाफाबाट उक्त कोषमा रु.१९,०३,९८६।५८ थप भई यस वर्ष उक्त कोषमा रु.४४,६९,८४१।७८ रहेको छ ।

कर्मचारी वोनस व्यवस्था

बैंकले यस आ.व.मा आफ्नो मुनाफाबाट कर्मचारी वोनस वापत रु.२७,३९,४५६।७० व्यवस्था गरेको छ ।

कर्मचारी सुविधा

विदा शिर्षकमा देखाईएको खर्च रकम रु.१०,९२,२४६।५४ मध्ये रु.८,३९,११२।- विदा व्यवस्थामा लेखाङ्कन गरिएको छ भने रु.२,५३,१३४।५४ यस वर्ष भुक्तान गरिएको छ ।

यस वर्ष कर्मचारी उपदान व्यवस्था वापत रु.३,८९,६४६।- खर्च लेखिएको छ ।

स्थगन कर

आ.व. २०६६/६७

विवरण	लेखाङ्कन आधार	कर आधार	फरक	यस वर्षको स्थगन कर सम्पत्ति / (दायित्व)	गत वर्षसम्मको स्थगन कर सम्पत्ति / (दायित्व)	यस वर्षको स्थगन कर आम्दानी / (खर्च)
स्थिर सम्पत्ति	२,१८४,६६३.७१	२,२६८,८४७.८३	८४,१८४.१२	२५,२५५.२४	५,२११८.७६	(२६,८६३.५२)
उपदान व्यवस्था	३८९,६४६	०	३८९,६४६.००	११६,८९३.८०		११६,८९३.८०
विदा व्यवस्था	८३९,११२	०	८३९,११२.००	२५१,७३३.६०		२५१,७३३.६०
जम्मा	३,४१३,४२१.७१	२,२६८,८४७.८३	१,३१२,९४२.१२	३९३,८८२.६४	५,२११८.७६	३४९,७६३.८८

संस्थापक/संस्थापक समूहका शेयरधनीले आफ्नो स्वामित्वमा रहेको शेयर अन्य बैंक तथा वित्तीय संस्थामा धितो राखी कर्जा लिएको विवरण

(२०६७ असार मसान्त)

क्र.सं.	संस्थापक / संस्थापक समूह अर्न्तगत पर्ने शेयरधनीको नाम	संस्थापकको स्वामित्वमा कायम रहेको शेयर		कर्जा विवरण			कैफियत
		कुल कित्ता संख्या	कुल चुत्ता पुँजीको प्रतिशत	कर्जा लिएको अन्य बैंक तथा वित्तीय संस्थाको नाम	कर्जा रकम	धितो रहेको शेयर कित्ता संख्या	
१.	-	-	-	-	-	-	-
२.	-	-	-	-	-	-	-

शेयरधनी साना किसान सहकारी संस्था लि.हरूको नाम, ठेगाना, २०६७ असार मसान्तको विवरण एवं साना किसान विकास बैंकमा भएको शेयर लगानी रकम

क्र.सं.	संस्थाको नाम	जिल्ला	सदस्य संख्या	महिला सदस्य प्रतिशत	कूल ल.र.र (रु. हजारमा)	आन्तरिक स्रोत (रु. हजारमा)	संचालन स्वसक्षमता	यस बैंकमा शेयर लगानी (रु.मा)
१	साना किसान कृषि सहकारी संस्था लि.	खुदनावारी	६०९	३८%	११७५२	८४३३	१७५%	२४१६००
२	साना किसान कृषि सहकारी संस्था लि.	वाहुण्डागी	१११४	३९%	३६३३	५९२५	६४%	३३०५००
३	साना किसान कृषि सहकारी संस्था लि.	घैलाडुब्बा	११२	९२%	७९९९	५६८१	१११%	२१७९००
४	साना किसान सहकारी संस्था लि.	पुष्पिनगर	१२९०	६६%	१२६८३	१५२८४	१४५%	५०९१००
५	साना किसान सहकारी संस्था लि.	पथरीया	५२२	२२%	९६७३	९२०२	१०४%	२८०७००
६	साना किसान सहकारी संस्था लि.	महेशपुर	५६३	४५%	६७५०	३२४७	११८%	१४२५००
७	साना किसान सहकारी संस्था लि.	वालुवाडी	५४४	५४%	७०६६	३४२३	७३%	१८६०००
८	साना किसान कृषि सहकारी संस्था लि.	महाभारा	५२९	२७%	५६०२	२२६६	१०९%	२१६३००
९	साना किसान सहकारी संस्था लि.	पाँचगाछी	४८१	१४%	६२६२	९५०७	१६५%	२५००००
१०	साना किसान सहकारी संस्था लि.	जुरोपानी	३३५	१३%	३७२९	८२१८	४३%	३२५६००
११	साना किसान सहकारी संस्था लि.	धरमपुर	२७४	१९%	४८३५	५८६३	८८%	२५३७००
१२	साना किसान कृषि सहकारी संस्था लि.	वैगन्धुरा	२९०	२८%	६४३६	२९३३	११४%	२१८५००
१३	साना किसान कृषि सहकारी संस्था लि.	महारानीभोडा	१०७०	१००%	२८०९६	२३४३३	१०६%	६२२५००
१४	साना किसान सहकारी संस्था लि.	श्री अन्तु	३४५	२०%	२०९६	९५९	९०%	२३४१००
१५	साना किसान सहकारी संस्था लि.	समालवुङ्ग	३८२	१४%	२६६५	२३०५	१५६%	१८१८००
१६	साना किसान सहकारी संस्था लि.	जीतपुर	५९२	१९%	१०८७	२६६७	९%	१७६६००
१७	साना किसान सहकारी संस्था लि.	पाँचकन्या	२४५	१३%	५६३५	५५४१	११९%	१७९९००
१८	साना किसान कृषि सहकारी संस्था लि.	महेन्द्रनगर	१२९१	१००%	२२६८१	१३६६५	१२२%	६०३६००
१९	साना किसान कृषि सहकारी संस्था लि.	पकलि	६३०	४०%	१९८५३	१७३२४	१७५%	४८६६००
२०	साना किसान सहकारी संस्था लि.	छिटाहा	७३२	४३%	७६१६	६०८२	४१%	२१०२००
२१	साना किसान कृषि सहकारी संस्था लि.	बकलौरी	५९०	३७%	१११८५	७५९८	१२६%	१९१६००
२२	साना किसान कृषि सहकारी संस्था लि.	मधुवन	४५७	१७%	८१२६	३५४६	५८%	१७८०००
२३	साना किसान कृषि सहकारी संस्था लि.	मध्यहर्षाही	३८७	८८%	८५७३	१९८५	१२१%	२४८९००
२४	साना किसान कृषि सहकारी संस्था लि.	सुन्दरपुर	६६१	४५%	३४०३५	२०५३२	१७६%	८८८५००
२५	साना किसान कृषि सहकारी संस्था लि.	मृगौलिया	९८७	५५%	२६६५४	१३०८५	१४१%	२१८०००
२६	साना किसान कृषि सहकारी संस्था लि.	लेटाङ्ग	१००८	५७%	२७६३३	५९१८	११४%	८०३६००
२७	साना किसान कृषि सहकारी संस्था लि.	दुलारी	४६७	२४%	२४४०३	५९१८	११८%	४२६१००

क्र. सं.	संस्थाको नाम	जिल्ला	सदस्य संख्या	महिला सदस्य प्रतिशत	कूल ल.र.र (रु. हजारमा)	आन्तरिक स्रोत (रु. हजारमा)	संचालन स्वसक्षमता	यस बैकमा शेयर लगानी (रु. मा)		
२८	साना किसान कृषि सहकारी संस्था लि.	बेलबारी	मोरङ	५२५	२८%	५४%	१५९२०	३०९०	१२६%	२८८५००
२९	साना किसान कृषि सहकारी संस्था लि.	बबियाबिता	मोरङ	४२१	१८%	४३%	७१७२	७०२७	१०८%	५८१२००
३०	साना किसान सहकारी संस्था लि.	भोराहाट	मोरङ	५२५	३६%	६९%	६४१६	४७६३	१६४%	१६६७००
३१	साना किसान सहकारी संस्था लि.	बैजनाथपुर	मोरङ	६३२	३१%	५०%	३४२१	३३४५	८२%	३२५१००
३२	साना किसान कृषि सहकारी संस्था लि.	मोतीपुर	मोरङ	४४०	४४%	१००%	६२६१	२३३६	२३%	३६८०००
३३	साना किसान कृषि सहकारी संस्था लि.	पाटी	मोरङ	३८६	२३%	६०%	१७७०९	३७०६	११७%	१४८५००
३४	साना किसान सहकारी संस्था लि.	लखनतरी	मोरङ	३५२	३५%	१००%	५०९५	१३९८	२०%	३०५५००
३५	साना किसान सहकारी संस्था लि.	बकधुवा	सप्तरी	८९७	३२%	३६%	९५५	४४१४	५२%	१०७६००
३६	साना किसान सहकारी संस्था लि.	नकटीरायपुर	सप्तरी	६४९	३६%	५६%	५९७३	३६४२	११९%	२८१२००
३७	साना किसान सहकारी संस्था लि.	तेरहौता	सप्तरी	३०६	८१%	२६%	२८६१	५०७	४९%	५५१००
३८	साना किसान सहकारी संस्था लि.	त्रिष्णुपुर	सिराहा	१०३०	३५%	३४%	२३९८३	१९६१०	१४५%	७११२००
३९	साना किसान सहकारी संस्था लि.	लक्ष्मीपुर	सिराहा	४२६	१०%	२५%	७८१४	२५४०	६५%	२०८५००
४०	साना किसान कृषि सहकारी संस्था लि.	नकटाभीज	धनुषा	१११७	७३%	६५%	४०७४०	१९०००	१२८%	१०८८५००
४१	साना किसान कृषि सहकारी संस्था लि.	शान्तीपुर	धनुषा	८७८	६६%	७५%	१३५१७	६४०५	१०५%	८५३१००
४२	साना किसान कृषि सहकारी संस्था लि.	दिगम्बरपुर	धनुषा	१४२३	१०५%	७४%	२२८२०	१०३२२	१३३%	१०४१६००
४३	साना किसान कृषि सहकारी संस्था लि.	हरिहरपुर	धनुषा	९१३	५३%	५९%	१०९००	५६०९	१४७%	४७८६००
४४	साना किसान कृषि सहकारी संस्था लि.	सखुवा महेन्द्रनगर	धनुषा	६२३	२८%	४५%	१६१४८	१२७७	१०९%	६७७०००
४५	साना किसान सहकारी संस्था लि.	मिथिलेश्वर	धनुषा	४५०	१७%	३९%	४४४८	१६६२	१२५%	१३८५००
४६	साना किसान कृषि सहकारी संस्था लि.	धनुषा गोविन्दपुर	धनुषा	५२९	३४%	६५%	१२०६३	६८४२	१३५%	४३८५००
४७	साना किसान कृषि सहकारी संस्था लि.	धनुषाधाम	धनुषा	४१५	१४%	३४%	११३०८	२९४२	१४०%	२३८५००
४८	साना किसान सहकारी संस्था लि.	सिंर्याहिमडान	धनुषा	७५४	१७%	२४%	९१०८	२५९४	१०४%	२६४५००
४९	साना किसान सहकारी संस्था लि.	फूलगामा	धनुषा	४१९	२५%	६२%	३७७०	४१५	२१६%	११३५००
५०	साना किसान सहकारी संस्था लि.	गिद्धा	धनुषा	५०४	१७%	३५%	५३३४	१७४४	१०९%	६००००
५१	साना किसान कृषि सहकारी संस्था लि.	भरतपुर	धनुषा	४९४	२१%	४३%	१६४६५	२२६८	१४६%	३३८५००
५२	साना किसान सहकारी संस्था लि.	ओद्राहा	सप्तरी	६१७	३८%	६३%	९६३०	३४४६	२२३%	१३८५००
५३	साना किसान कृषि सहकारी संस्था लि.	पातो	सप्तरी	४३५	१०%	२४%	९५९७	१६३१	१७२%	२४३५००
५४	महिला साना किसान कृषि सहकारी संस्था लि.	सुन्दरपुर	उदयपुर	७६१	७६%	१००%	१२८२६	५०४८	१०४%	२४२६००
५५	साना किसान कृषि सहकारी संस्था लि.	रघुनाथपुर	धनुषा	५००	३६%	७२%	१६३२०	७७६६	१७१%	३८८५००
५६	साना किसान सहकारी संस्था लि.	महनौर	सिराहा	३१७	४६%	१५%	४९७६	४७०	२४%	५००००
५७	साना किसान कृषि सहकारी संस्था लि.	वस्तीपुर	सिराहा	२७२	१७%	६४%	१२१३२	२३९२	१२१%	४२७०००
५८	साना किसान बहुमुखी सहकारी संस्था लि.	इटहवाकटी	महोत्तरी	४६०	१७%	३९%	९०८२	१९३५	६५%	६५१००
५९	साना किसान सहकारी संस्था लि.	बन्चौर	महोत्तरी	७१९	३४%	४७%	१२१०५	६९३०	११०%	१८८५००
६०	साना किसान सहकारी संस्था लि.	रामगोपालपुर	महोत्तरी	५९८	१६%	२८%	७३६८	१५५०	१०६%	५००००
६१	साना किसान कृषि सहकारी संस्था लि.	देउरी	उदयपुर	४५६	२७%	६१%	१३६४९	७५३६	१२५%	३७७०००
६२	साना किसान सहकारी संस्था लि.	भगवानपुर	सिराहा	२६८	८५%	३२%	५४३४	७८३	३८%	९००००
६३	साना किसान कृषि सहकारी संस्था लि.	पडरीया	सिराहा	३६६	२४%	६६%	१९२९३	४३७४	१११%	४७३०००
६४	साना किसान कृषि सहकारी संस्था लि.	सिस्वाबेल्ही	सप्तरी	२८५	१२%	४४%	७८७३	२२७२	१४४%	२३८५००
६५	साना किसान कृषि सहकारी संस्था लि.	जब्दी	सर्लाही	५७०	१९%	३५%	२३६२८	१२७८५	१६४%	३८८५००
६६	साना किसान कृषि सहकारी संस्था लि.	पिडारी	सर्लाही	५२७	१२%	२४%	२०९५५	१००६१	१३३%	११६६००
६७	साना किसान सहकारी संस्था लि.	बगदह	सर्लाही	५४३	१३%	२५%	१६४५०	३०८९	१३७%	४५२००
६८	साना किसान सहकारी संस्था लि.	हरिपूर्वा	सर्लाही	२६५	१०%	३९%	३३३४	३००४	२२३%	१४३५००
६९	साना किसान कृषि सहकारी संस्था लि.	लक्ष्मीपुर	सर्लाही	३२८	२४%	७६%	१३२७६	३१२०	१०२%	१८८५००
७०	साना किसान कृषि सहकारी संस्था लि.	गौरीशंकर	सर्लाही	२६५	११%	४३%	६४३३	२०६८	१८३%	१४८५००
७१	साना किसान कृषि सहकारी संस्था लि.	हरिपुर	सर्लाही	४९४	४२%	९%	१६३४९	४६१८	११६%	१८८५००
७२	साना किसान कृषि सहकारी संस्था लि.	पुष्पवलपुर	धनुषा	३४१	२०%	६१%	७४४७	१९११	११०%	५६०००
७३	साना किसान सहकारी संस्था लि.	शंकरपुर	सर्लाही	६४७	३६%	५६%	१७४८०	८५७७	११२%	४७७०००
७४	साना किसान सहकारी संस्था लि.	विसनपुर	महोत्तरी	४८३	१७%	३७%	८५५४	३१६५	२७४%	९८१००
७५	साना किसान कृषि सहकारी संस्था लि.	धिरापुर	महोत्तरी	५३५	५३%	१००%	१३४२५	१४४४	१०५%	२५३५००
७६	साना किसान बहुदेशीय सहकारी संस्था लि.	भंगाहा	महोत्तरी	५६३	१८%	३२%	१०१३१	२२५३	११२%	३३८५००
७७	साना किसान सहकारी संस्था लि.	हलखोरी	महोत्तरी	६२८	१६%	२७%	९७२६	१८१८	१०८%	३००००
७८	साना किसान कृषि सहकारी संस्था लि.	नौकेलवा	सर्लाही	२७०	९%	३३%	६८३४	२७९४	२६३%	१३८५००
७९	साना किसान सहकारी संस्था लि.	हरिहरपुर	सप्तरी	५४९	२०%	३६%	५७३९	११०१	७%	६४४००
८०	साना किसान कृषि सहकारी संस्था लि.	भक्तीपुर	सर्लाही	३५२	१८%	५२%	६०५५	१६९१	१५५%	१६३५००



क्र. सं.	संस्थाको नाम	जिल्ला	सदस्य संख्या	महिला सदस्य प्रतिशत	कूल ल. र. र (रु. हजारमा)	आन्तरिक स्रोत (रु. हजारमा)	संचालन स्वसक्षमता	यस बैकमा शेयर लगानी (रु. मा)		
८१	साना किसान कृषि सहकारी संस्था लि.	दारेचोक	चितवन	६३६	३११	४९%	१५१०७	३०२८	९७%	२२२६००
८२	साना किसान कृषि सहकारी संस्था लि.	मेघौली	चितवन	८८१	४००	४५%	१०३४६	८६४	१३२%	३१९६००
८३	साना किसान कृषि सहकारी संस्था लि.	शुक्रनगर	चितवन	७०६	३२२	४६%	१४७४	५९०७	११०%	४८९४००
८४	साना किसान कृषि सहकारी संस्था लि.	बछौली	चितवन	१२३५	७१०	५७%	६६१०४	३८०२२	१२८%	५०१६००
८५	साना किसान कृषि सहकारी संस्था लि.	डुमरवाना	वारा	२८७३	२४७२	८६%	८११७७	७३२८३	१५४%	१६००००
८६	साना किसान कृषि सहकारी संस्था लि.	फत्तेपुर	वारा	१३६८	११२४	८२%	३३२१२	१९५६६	१५३%	५९८५००
८७	साना किसान कृषि सहकारी संस्था लि.	खैरहनी	चितवन	१०७०	१०७०	१००%	२१५७	१२०७९	१३७%	२००५००
८८	साना किसान कृषि सहकारी संस्था लि.	विरेन्द्रनगर	चितवन	१४५६	७८२	५४%	५०९३९	४२१४९	१३२%	७३३२००
८९	साना किसान कृषि सहकारी संस्था लि.	बज्रबाराही	मकवानपुर	५८३	३६५	६३%	२४४०३	५९९१	१३०%	१८८५००
९०	साना किसान कृषि सहकारी संस्था लि.	भण्डारा	चितवन	६२१	६२१	१००%	१२२७	९६९७	१२८%	३९०१००
९१	साना किसान कृषि सहकारी संस्था लि.	मनहरी	मकवानपुर	९९२	६६३	६७%	२२९२८	१८७२८	१३३%	६८३९००
९२	साना किसान कृषि सहकारी संस्था लि.	मनहर्वा	वारा	८०७	६८८	८५%	२७६०१	९०८५	३०२%	४६००००
९३	साना किसान कृषि सहकारी संस्था लि.	शन्तपुर	रौतहट	९००	५००	५६%	१८२६६	८००३	११९%	४९३६००
९४	साना किसान कृषि सहकारी संस्था लि.	भोडाहा	वारा	३७९	२६७	७०%	१९२६९	३०६४	१२२%	३७५०००
९५	साना किसान कृषि सहकारी संस्था लि.	रंगपुर	रौतहट	४०८	३१७	७८%	१८४८४	५५२५	१२८%	१५५५००
९६	साना किसान कृषि सहकारी संस्था लि.	कूमरोज	चितवन	१६३६	८१३	५०%	४०८६२	३०८७३	१३१%	७८३९००
९७	साना किसान कृषि सहकारी संस्था लि.	इनवांशिरा	वारा	६४५	६४५	१००%	१४८३४	४४१०	१४२%	१५००००
९८	महिला साना किसान कृषि सहकारी संस्था लि.	कठार	चितवन	१०२४	१०२४	१००%	२४०३६	६९६७	१२१%	२६९७००
९९	साना किसान सहकारी संस्था लि.	निचुटा	पर्सा	४१४	८०	१९%	२३६५.१	४१६२	१६४%	६५०००
१००	साना किसान कृषि सहकारी संस्था लि.	पिप्ले	चितवन	१११७	५७८	५२%	१३०८०	१०५६४	१२५%	८७०३००
१०१	साना किसान सहकारी संस्था लि.	उदयपुरघुर्मि	पर्सा	३५९	१०५	२९%	९८५६	५२५४	१०३%	१२५०००
१०२	साना किसान वचत तथा ऋण सहकारी संस्था लि.	पिप्रारजबडा	रौतहट	३५१	७९	२३%	९२०८	१९३८	८८%	१२३५००
१०३	साना किसान सहकारी संस्था लि.	जेठरहिया	रौतहट	५२६	१३७	२६%	१५८०९	३५५२	१२१%	२४५५००
१०४	साना किसान कृषि सहकारी संस्था लि.	हरैया	वारा	५५१	२३४	४२%	१०२६७	१९६१	९२%	२१३५००
१०५	साना किसान कृषि सहकारी संस्था लि.	कनकपुर	रौतहट	५३८	२९२	५४%	१५०१३	५४७६	१०६%	३८८५००
१०६	साना किसान कृषि सहकारी संस्था लि.	सखुअवा धमौरा	रौतहट	३१८	१८७	५९%	१३५११	४४६	९४%	१५००००
१०७	साना किसान कृषि सहकारी संस्था लि.	हाडीखोला	मकवानपुर	६७२	६७२	१००%	५४९०	१६५२	५१५००	५१५००
१०८	साना किसान कृषि सहकारी संस्था लि.	बसामाडी	मकवानपुर	६८२	६८२	१००%	५३६०	१७९६	५१५००	५१५००
१०९	साना किसान कृषि सहकारी संस्था लि.	सलाड	धादिङ	९८३	५६६	५८%	५३४५२	१९२१०	१२४%	८४०१००
११०	साना किसान कृषि सहकारी संस्था लि.	कुम्पुर	धादिङ	१०६४	५९५	५६%	४८९९७	१८३१०	१३३%	८८७५००
१११	साना किसान कृषि सहकारी संस्था लि.	चैनपुर	धादिङ	९००	४०२	४५%	२१००५	११५९०	२०१%	५८९०००
११२	साना किसान सहकारी संस्था लि.	जीवनपुर	धादिङ	७५३	२३२	३१%	१०९६२	१२१८४	१९५%	३६४९००
११३	साना किसान सहकारी संस्था लि.	धुषा	धादिङ	५१०	१८७	३७%	४८१२	९८९४	१११%	१३३६००
११४	साना किसान कृषि सहकारी संस्था लि.	केवलपुर	धादिङ	२९७	२९७	१००%	१०२२३	४३४८	११३%	२५७२००
११५	साना किसान कृषि सहकारी संस्था लि.	ढोला	धादिङ	४१८	१५६	३७%	३७२५	४१९३	१९०%	२३०१००
११६	साना किसान सहकारी संस्था लि.	गोगनपानी	धादिङ	२३५	१०	४%	२५५३	१३४३६	२२१%	३९५८००
११७	साना किसान सहकारी संस्था लि.	भूमिस्थान	धादिङ	३४६	१५३	४४%	१३०८५	१३८१२	१२२%	४८७४००
११८	साना किसान सहकारी संस्था लि.	कल्लेरी	धादिङ	४७७	१७४	३६%	१२६६५	९५१५	१४६%	५०६५००
११९	साना किसान कृषि सहकारी संस्था लि.	अनेकोट	काभ्रे	७०२	३२६	४६%	१२११७	५५२८	१२२%	२५२५००
१२०	साना किसान कृषि सहकारी संस्था लि.	रविओपी	काभ्रे	४६७	२३८	५१%	९१०६	४८६८	११२%	३२९०००
१२१	साना किसान सहकारी संस्था लि.	जिलिङ	नुवाकोट	३१४	७७	२५%	५९७८	५८९	४५%	२२८५००
१२२	साना किसान कृषि सहकारी संस्था लि.	ज्यामरुड	धादिङ	६०२	३३१	५५%	१२४१०	३११३	१३८%	२३७०००
१२३	साना किसान सहकारी संस्था लि.	वागेश्वरी	नुवाकोट	३००	३००	१००%	७६६१	१५४९	१२४%	१६४५००
१२४	साना किसान सहकारी संस्था लि.	बैरेनी	धादिङ	३३३	१२०	३६%	४६३५	५६६८	१४६%	५०६५००
१२५	साना किसान कृषि सहकारी संस्था लि.	सल्यानटार	धादिङ	५७६	२९७	५२%	१५७०५	१२८६०	१६५%	३१५९००
१२६	साना किसान सहकारी संस्था लि.	सुनौलाबजार	धादिङ	१९७	२७	१४%	३२५४	६६९२	८६%	१५७९००
१२७	साना किसान कृषि सहकारी संस्था लि.	मैदी	धादिङ	७८०	२७३	३५%	९२३८	५२९२	२७८%	३२०४००
१२८	साना किसान सहकारी संस्था लि.	छत्रेदेउराली	धादिङ	७६६	३४९	४६%	८६१८	८८६७	१४३%	२३३०००
१२९	साना किसान कृषि सहकारी संस्था लि.	आनन्दवन	रुपन्देही	१०७९	९७३	९०%	८२२३१	७१७७	१४८%	१७७१००
१३०	साना किसान कृषि सहकारी संस्था लि.	करहिया	रुपन्देही	१११३	१११३	१००%	३६४१०	१९१४१	१३७%	३३६३००
१३१	साना किसान कृषि सहकारी संस्था लि.	शंकरनगर	रुपन्देही	८८२	८६६	९८%	५१११३	३५३१४	१४२%	७१५८००
१३२	साना किसान कृषि सहकारी संस्था लि.	केरवानी	रुपन्देही	५८६	४४१	७५%	१९४३५	२९३५	१०६%	४७४६००
१३३	साना किसान कृषि सहकारी संस्था लि.	देवदह	रुपन्देही	९३१	६७०	७२%	४२६९४	७२०३	१२७%	२८८६००

क्र. सं.	संस्थाको नाम	जिल्ला	सदस्य संख्या	महिला सदस्य प्रतिशत	कूल ल. र. र (रु. हजारमा)	आन्तरिक स्रोत (रु. हजारमा)	संचालन स्वसक्षमता	यस बैकमा शेयर लगानी (रु. मा)		
१३४	साना किसान कृषि सहकारी संस्था लि.	मेमलार	रुपन्देही	१०६२	७००	६६%	५२५७८	३८७९५	१३३%	६३३७००
१३५	साना किसान कृषि सहकारी संस्था लि.	सालभण्डी	रुपन्देही	५९६	३४०	५७%	५५६२७	१४४०४	१३०%	६२८६००
१३६	साना किसान कृषि सहकारी संस्था लि.	दुधराश	रुपन्देही	७११	४८५	६८%	४१४४७	१५४४४	१३२%	६५५२००
१३७	साना किसान कृषि सहकारी संस्था लि.	परोहा	रुपन्देही	९१७	६१६	६७%	५६६३५	२८३२८	१४१%	६२०४००
१३८	साना किसान कृषि सहकारी संस्था लि.	गंगोलिया	रुपन्देही	४८८	२९७	६१%	२६२०३	९०७७	१२८%	३६८५००
१३९	साना किसान कृषि सहकारी संस्था लि.	मधवलिया	रुपन्देही	८८६	७१७	८१%	५३२८१	२०२९४	१०९%	८२६५००
१४०	साना किसान कृषि सहकारी संस्था लि.	गोनाहा	रुपन्देही	९९३	५८९	५९%	३२१२९	१३३७६	१३०%	५९४३००
१४१	साना किसान कृषि सहकारी संस्था लि.	टिकुलीगढ	रुपन्देही	१०९८	६४६	५९%	५३१४३	१९६६७	१५२%	८३८५००
१४२	साना किसान कृषि सहकारी संस्था लि.	रामनगर	नवलपरासी	९७१	३७९	३९%	३६९७१	१७५५८	१३८%	६८८५००
१४३	साना किसान कृषि सहकारी संस्था लि.	माकर	नवलपरासी	१२५१	९३१	७४%	५८९५०	२००७०	१२३%	७८८६००
१४४	साना किसान कृषि सहकारी संस्था लि.	त्रिवेणी	नवलपरासी	१२१७	६०७	५०%	४३९५७	२४०४६	१३८%	६१८८००
१४५	साना किसान कृषि सहकारी संस्था लि.	अग्यौली	नवलपरासी	१२४६	८९४	७२%	४३४६९	२०९२०	११९%	७६५७००
१४६	साना किसान कृषि सहकारी संस्था लि.	कुमारवर्ती	नवलपरासी	८६९	८६९	१००%	२२८४९	९४५९	१२४%	२३८६००
१४७	साना किसान कृषि सहकारी संस्था लि.	वञ्जरिया	नवलपरासी	९०५	४०१	४४%	३२८४७	८१४४	१०३%	६१३५००
१४८	साना किसान कृषि सहकारी संस्था लि.	पञ्चनगर	नवलपरासी	७४३	४१४	५६%	३२३२०	८३९२	१०६%	३६९०००
१४९	साना किसान कृषि सहकारी संस्था लि.	दाउन्नेद्री	नवलपरासी	७८२	६०२	७७%	२९११८	७६३९	११९%	५२४८००
१५०	साना किसान कृषि सहकारी संस्था लि.	तिलकपुर	नवलपरासी	५८२	२१४	३७%	१९००७	५७६०	१०७%	५२६३००
१५१	साना किसान कृषि सहकारी संस्था लि.	मोतीपुर	कपिलवस्तु	१०५७	५३७	५१%	३८९७५	१०५३२	१४३%	५७०६००
१५२	साना किसान कृषि सहकारी संस्था लि.	वकलरपुर	कपिलवस्तु	७९२	२७०	३४%	२८९२२	१९६०६	१७७%	३४६२००
१५३	साना किसान कृषि सहकारी संस्था लि.	भलवाड	कपिलवस्तु	४७७	२६८	५६%	२१५८४	४२३९	७६%	२१४६००
१५४	साना किसान सहकारी संस्था लि.	बुड्डी	कपिलवस्तु	६१९	२२१	३६%	२३७४४	९८८०	१३७%	३६४८००
१५५	साना किसान कृषि सहकारी संस्था लि.	नरपानी	अर्घाखाँची	७३०	५२५	७२%	१६५५२	७८५३	१३८%	३०५०००
१५६	साना किसान कृषि सहकारी संस्था लि.	खिल्जी	अर्घाखाँची	४९४	२६८	५४%	२२७९३	३७७८	८५%	३७२५००
१५७	साना किसान कृषि सहकारी संस्था लि.	गैडाकोट	गुल्मी	७२९	५००	६९%	२०११६	६६७४	१३४%	२४६०००
१५८	साना किसान कृषि सहकारी संस्था लि.	बडागाँउ	गुल्मी	१०९६	५७२	५२%	२८७५५	६३२२	१२२%	४९१३००
१५९	साना किसान कृषि सहकारी संस्था लि.	खाँचीकोट	अर्घाखाँची	५६४	४०३	७१%	२२६८३	६३५३	१२१%	३०१९००
१६०	साना किसान कृषि सहकारी संस्था लि.	जहदा	नवलपरासी	६१२	६१२	१००%	१८८२४	६८४३	११२%	१४८५००
१६१	साना किसान कृषि सहकारी संस्था लि.	खड्गवनगाई	रुपन्देही	७०८	७०८	१००%	१५००५	८३१९	१३३%	१४८५००
१६२	साना किसान सहकारी संस्था लि.	वेगनास	कास्की	८०५	३२४	४०%	७४४२	१११९९	१६९%	२७९१००
१६३	साना किसान कृषि सहकारी संस्था लि.	फेदीखोला	स्याङ्गजा	१५३०	१०२७	६७%	४६७६२	१७१४	१२७%	५५४०००
१६४	साना किसान कृषि सहकारी संस्था लि.	दहथुम	स्याङ्गजा	४९७	३१७	६४%	१६८१२	९८०२	१४७%	४४४६००
१६५	साना किसान सहकारी संस्था लि.	ढोरफीदि	तनहुँ	८९३	३७५	४२%	३६६५०	२२३७३	१७३%	४७२९००
१६६	साना किसान कृषि सहकारी संस्था लि.	सराङकोट	कास्की	१०२७	१०२७	१००%	३०८५४	१५३९६	१३९%	४२३१००
१६७	साना किसान कृषि सहकारी संस्था लि.	पैयुपाटा	बागलुङ्ग	५५९	३००	५४%	४००८	४६४२	१२२%	१५६१००
१६८	साना किसान सहकारी संस्था लि.	वाजुड	पर्वत	५२५	२५३	४८%	८३७७	३३२२	२१४%	२०१८००
१६९	साना किसान सहकारी संस्था लि.	मल्लाज	पर्वत	२१८	७१	३३%	५६७१	३९२०	१११%	१७८०००
१७०	साना किसान कृषि सहकारी संस्था लि.	निर्मलपोखरी	कास्की	४३६	३२८	७५%	१०६५२	४८४३	१२४%	२५९४००
१७१	साना किसान सहकारी संस्था लि.	माभठाना	कास्की	७६५	३७३	४९%	१९०६३	१०५०१	१५४%	३९४२००
१७२	साना किसान कृषि सहकारी संस्था लि.	रम्घाटार	लमजुङ्ग	६०८	४९८	८२%	१७६९९	४३११	१०८%	२६५२००
१७३	साना किसान कृषि सहकारी संस्था लि.	तंग्राम	बागलुङ्ग	७०६	३०५	४३%	१३२००	५५४६	१५१%	१५६४००
१७४	साना किसान सहकारी संस्था लि.	नारायणस्थान	बागलुङ्ग	५५२	३२७	५९%	१८३४१	१३८०६	१५४%	३३२९००
१७५	साना किसान कृषि सहकारी संस्था लि.	सुन्दरवजार	लमजुङ्ग	४७०	२७५	५९%	१६६१५	९०६८	१५१%	२५०५००
१७६	साना किसान सहकारी संस्था लि.	भकृण्डे	बागलुङ्ग	५२५	१७४	३३%	६४९३	९४६९	२१२%	२८३७००
१७७	साना किसान सहकारी संस्था लि.	मनकामना	गोरखा	६६२	३४९	५३%	२३४४४	१४४०९	१३९%	४१५२००
१७८	साना किसान सहकारी संस्था लि.	पकुवा	पर्वत	३२६	१२९	४०%	१०५३८	२२६०	११२%	१५६९००
१७९	साना किसान कृषि सहकारी संस्था लि.	महादेवपुरी	बाँके	८२८	४१४	५०%	२४८२५	१६९०५	१७५%	४८३५००
१८०	साना किसान कृषि सहकारी संस्था लि.	नौवस्ता	बाँके	६७५	३६३	५४%	१२४६०	१०४६१	१६४%	४१०८००
१८१	साना किसान सहकारी संस्था लि.	कचनापुर	बाँके	६४२	३०४	४७%	४००६	५१४८	१६४%	१७३०००
१८२	साना किसान कृषि सहकारी संस्था लि.	त्रिसापानी	बाँके	६७१	४७४	७१%	१५५४२	७५९३	१३१%	१४३६००
१८३	साना किसान कृषि सहकारी संस्था लि.	कम्दी	बाँके	७३३	४२४	५८%	११८०४	९७२६	१५७%	३४७६००
१८४	साना किसान कृषि सहकारी संस्था लि.	पुरैनी	बाँके	३४४	११४	३३%	८२६४	३४९५	१७०%	१६५५००
१८५	साना किसान कृषि सहकारी संस्था लि.	ताराताल	बाँके	९०१	६२४	६९%	४१७०१	२६८८५	१२१%	५८८५००
१८६	साना किसान कृषि सहकारी संस्था लि.	सानोश्री	बाँके	९२३	४५८	५०%	३३३९१	१७९४५	१३८%	४८३५००



क्र. सं	संस्थाको नाम	जिल्ला	सदस्य		महिला	कूल ल. र. र (रु. हजारमा)	आन्तरिक स्रोत (रु. हजारमा)	संचालन स्वसक्षमता	यस बैकमा शेयर लगानी (रु. मा)	
			संख्या	सदस्य	प्रतिशत					
१८७	साना किसान कृषि सहकारी संस्था लि.	मैनापोखर	बर्दिया	७७३	५०८	६६%	१५३६०	८१०३	१३८%	३३८६००
१८८	साना किसान कृषि सहकारी संस्था लि.	पदनाहा	बर्दिया	८३२	४५५	५५%	११४९७	१०४०८	१२६%	३८८६००
१८९	साना किसान कृषि सहकारी संस्था लि.	शिवपुर	बर्दिया	३७५	२२९	६१%	७४७७	२७४७	१३७%	२४७५००
१९०	साना किसान कृषि सहकारी संस्था लि.	डेउडाकला	बर्दिया	१०६४	५६३	५३%	२३४००	७७४१	११०%	४००५००
१९१	साना किसान कृषि सहकारी संस्था लि.	कालिका	बर्दिया	५५९	१९७	३५%	९०८९	५१९८	२०४%	३२६८००
१९२	साना किसान कृषि सहकारी संस्था लि.	नेउलापुर	बर्दिया	५५७	३२५	५८%	१४३२९	५४७९	१४५%	२६६६००
१९३	साना किसान कृषि सहकारी संस्था लि.	उत्तरगंगा	सुर्खेत	९१६	८८१	९६%	३००९२	२५०८२	१४१%	७३४१००
१९४	साना किसान कृषि सहकारी संस्था लि.	लाठीकोईली	सुर्खेत	१२०४	९२३	७७%	२५२४२	२११३७	१२९%	५३६५००
१९५	साना किसान कृषि सहकारी संस्था लि.	साटाखानी	सुर्खेत	६३०	३९०	६२%	६९६७	२९८४	१००%	१३६६००
१९६	साना किसान कृषि सहकारी संस्था लि.	लेखफर्सा	सुर्खेत	६१८	२६१	४२%	८२९०	४०७७	११५%	२७५५००
१९७	साना किसान सहकारी संस्था लि.	मेहेलकुना	सुर्खेत	७५८	२५५	३४%	१४२८	१३९	१११%	२२६५००
१९८	साना किसान सहकारी संस्था लि.	रामघाट	सुर्खेत	४१३	२१६	५२%	२५९०	४००	६३%	६८९००
१९९	महिला साना किसान कृषि सहकारी संस्था लि.	सौंडियार	दाङ	४०१	४०१	१००%	१९६९४	६११९	१२०%	४७९१००
२००	साना किसान कृषि सहकारी संस्था लि.	श्रीगाउ	दाङ	२३४	१३३	५७%	८३२२	२२०५	१०५%	२८८५००
२०१	साना किसान कृषि सहकारी संस्था लि.	रामपुर	दाङ	५११	२९२	५७%	१४८४९	४३८९	११८%	२७०९००
२०२	साना किसान कृषि सहकारी संस्था लि.	लक्ष्मीपुर	दाङ	२०८	१२३	५९%	११९५३	४१०७	१३६%	३४५७००
२०३	साना किसान कृषि सहकारी संस्था लि.	उरहरी	दाङ	२६२	५२	२०%	२४७५	१७५६	१२८%	४९१६००
२०४	साना किसान कृषि सहकारी संस्था लि.	धनौरी	दाङ	२२३	१२९	५८%	८८४०	३२३८	१३४%	२९१३००
२०५	साना किसान सहकारी संस्था लि.	गोबरडिहा	दाङ	८२०	३१४	३८%	३०६३	२५९९	१३०%	१५४१००
२०६	साना किसान कृषि सहकारी संस्था लि.	सतवरीया	दाङ	३४०	१८५	५४%	३५८५	२७६०	१७२%	१४८६००
२०७	साना किसान सहकारी संस्था लि.	कपुरकोट	सल्यान	४९८	१८७	३८%	४१२६	२९५८	१०६%	१९८०००
२०८	साना किसान कृषि सहकारी संस्था लि.	बांगेसाल	प्युठान	४०६	१८२	४५%	१३८७०	५१६९	१२०%	२१६२००
२०९	साना किसान कृषि सहकारी संस्था लि.	मालाखेती	कैलाली	११७६	८३५	७१%	१७७३५	१७५८	१४७%	२०६०००
२१०	साना किसान कृषि सहकारी संस्था लि.	गेटा	कैलाली	७४६	७४६	१००%	१३८३६	४९३५	१२५%	१२६२००
२११	साना किसान कृषि सहकारी संस्था लि.	श्रीपुर	कैलाली	१०९८	५६५	५१%	३३६८३	१६७७६	१४९%	१६३६००
२१२	साना किसान कृषि सहकारी संस्था लि.	बौनिया	कैलाली	७०९	२८८	४१%	१३३०५	७५३९	१४०%	२६६५००
२१३	साना किसान सहकारी संस्था लि.	प्रतापपुर	कैलाली	४५२	१३८	३१%	३६६१	२३६७	१४५%	१५०४००
२१४	साना किसान कृषि सहकारी संस्था लि.	त्रिभुवनवस्ती	कञ्चनपुर	८००	८००	१००%	२९८३३	८१४७	११८%	१९६५००
२१५	साना किसान कृषि सहकारी संस्था लि.	दैजी	कञ्चनपुर	६०३	२७३	४५%	२१९८३	५३७०	१०४%	४९४३००
२१६	साना किसान कृषि सहकारी संस्था लि.	सुडा	कञ्चनपुर	६०३	३१३	५२%	१२८८५	७०४४	१४२%	३७५०००
२१७	साना किसान कृषि सहकारी संस्था लि.	पदमपुर	चितवन			वैकसंग २०६७ असार सम्ममा कारोबार शुरु नभएको (अनुसरित)				५१५००
२१८	साना किसान कृषि सहकारी संस्था लि.	परासन	कञ्चनपुर			वैकसंग २०६७ असार सम्ममा कारोबार शुरु नभएको (अनुसरित)				५१५००
२१९	साना किसान कृषि सहकारी संस्था लि.	कालिका	कञ्चनपुर			वैकसंग २०६७ असार सम्ममा कारोबार शुरु नभएको (अनुसरित)				५१५००
२२०	साना किसान सहकारी संस्था लि.	ढोढरी	बर्दिया			वैकसंग २०६७ असार सम्ममा कारोबार शुरु नभएको (अनुसरित)				५१५००
२२१	साना किसान सहकारी संस्था लि.	खरी	धादिङ			वैकसंग २०६७ असार सम्ममा कारोबार शुरु नभएको (अनुसरित)				५१५००
२२२	साना किसान सहकारी संस्था लि.	मुरलीभञ्ज्याङ	धादिङ			वैकसंग २०६७ असार सम्ममा कारोबार शुरु नभएको (अनुसरित)				५१५००
२२३	साना किसान सहकारी संस्था लि.	कोहवरा	भक्रापा			वैकसंग २०६७ असार सम्ममा कारोबार शुरु नभएको (अनुसरित)				५१०००
२२४	साना किसान सहकारी संस्था लि.	गौरादह	भक्रापा			वैकसंग २०६७ असार सम्ममा कारोबार शुरु नभएको (अनुसरित)				५१०००
२२५	साना किसान सहकारी संस्था लि.	मधेलि	सुनसरी			वैकसंग आ.व. २०६६/६७ मा कारोबार नभएको				१९००००
२२६	साना किसान सहकारी संस्था लि.	थाके	धादिङ			वैकसंग आ.व. २०६६/६७ मा कारोबार नभएको				२४२७००
२२७	साना किसान सहकारी संस्था लि.	अर्गली	पाल्पा			वैकसंग आ.व. २०६६/६७ मा कारोबार नभएको				१५३६००
२२८	साना किसान सहकारी संस्था लि.	खस्यौली	पाल्पा			वैकसंग आ.व. २०६६/६७ मा कारोबार नभएको				११३६००
२२९	साना किसान सहकारी संस्था लि.	मधुमल्ला	मोरङ			वैकसंग कारोबार शुरु नभएको				५५१००
२३०	साना किसान सहकारी संस्था लि.	वसाहा	उदयपुर			वैकसंग कारोबार शुरु नभएको				९०१००
२३१	साना किसान सहकारी संस्था लि.	त्रिपुरेश्वर	धादिङ			वैकसंग कारोबार शुरु नभएको				७११००
जम्मा				१४३१९३	८४९०४		३८१६८५३	१९२९०३६		७७७३४३००



नेपाल राष्ट्र बैंक

लघुवित्त प्रवर्द्धन तथा सुपरिवेक्षण विभाग

पत्र सख्या: ल.वि.प्र.सु.वि. गैरस्थलगत सा.क्रि. ५/०६६/६७

श्री साना किसान विकास बैंक लिमिटेड
सुविधा नगर, काठमाडौं ।

केन्द्रीय कार्यालय
बालवाटार, काठमाडौं
फोन : ४१२८२३
फ्याक्स नं : ४१२०२४
फ्याक्स : ४४१२०२४
E-mail : mfd@nrb.org.np
Web site : www.nrb.org.np
टेलिग्राम "रावा"
टेलिक्स : २२०७ रावा एनपी

मिति: २०६७/०९/१२

विषय: वार्षिक वित्तीय विवरणहरु प्रकाशित गर्ने स्वीकृति सम्बन्धमा ।

महाशय,

त्यस संस्थाले पेश गरेको आर्थिक वर्ष २०६६/६७ को लेखापरीक्षण भएको वासलात, नाफा नोक्सान हिसाब, सोसंग सम्बन्धित अनुसूचीहरु, लेखापरीक्षकको प्रतिवेदन, लङ्गफर्म अडिट रिपोर्ट समेतका आधारमा गैरस्थलगत सुपरिवेक्षण गर्दा देखिएका कैफियतहरुका सम्बन्धमा देहायका निर्देशनहरु दिइएको छ ।

१. बैंक तथा वित्तीय संस्था सम्बन्धी ऐन, २०६३ को दफा ७ अनुसार आफ्नो कुल जारी पुँजीको कम्तीमा तीस प्रतिशत शेयर सर्वसाधारणलाई विक्री वितरण गर्ने ।
 २. प्रवन्धपत्र तथा नियमावलीमा व्यवस्था भए वमोजिम जारी पुँजी वरावर चुक्ता पुँजी पुर्‍याउन ।
 ३. स्वतन्त्र जगेडा कोषमा ऋणमोचन कोष, संस्थागत सुदृढीकरण कोष र पुनरस्थापना कोष जस्ता उद्देश्य मूलक शीर्षकमा व्यवस्था गरेको रकम समावेश गरी प्राथमिक पुँजी गणना नगर्ने ।
- धितोपत्र विनिमय बजारमा सूचीकृत भईनसकेको सेन्टर फर माइक्रोफाईनान्स प्रा.लि.को शेयरमा लगानी गरेको रकमको लगानी समायोजन कोष खडा गर्ने ।
५. यस बैंकमा पेश गर्नुपर्ने वित्तीय विवरणहरु तोकिएको समय भित्र पेश गर्ने ।
 ६. बैंक/वित्तीय संस्था संस्थापना एवं वित्तीय कारोवार गर्ने इजाजतपत्र सम्बन्धी नीतिगत एवं प्रक्यागत व्यवस्था २०६३ को बुँदा नं. ९.२ मा व्यवस्था भए वमोजिम कृषि विकास बैंकले संस्थापक शेयरमा लगानी गरेको रकम सीमाभित्र ल्याउन ।
 ७. प्रारम्भिक लेखापरीक्षण प्रतिवेदनमा औल्याएका कैफियतहरु जस्तो कि ऋणीको व्याक्तगत विवरण म्यानुयल लेजर नवनाई कम्प्युरमा Microsoft Excel मा खाता वनाई राखेकोमा कर्जाको किस्ता चुक्ता हुँदा उक्त ऋणको सबै विवरण मेटाइने, कर्मचारीहरुको दुर्घटना जीवन विमा, आय कर भुक्तानी र अन्य कैफियतहरुका सम्बन्धमा व्यवस्थापनलाई दिएका निर्देशनहरुको कार्यान्वयन गरी यस विभागलाई बुँदागत रुपमा जानकारी दिन ।
 ८. उपयुक्त कार्यविधि बनाएर कर्जा जोखिम, बजार जोखिम र संचालन जोखिम न्यूनीकरण गर्ने ।
 ९. आन्तरिक लेखापरीक्षण निर्देशिका तयार गरी लागू गर्ने ।
 १०. लेखापरीक्षकले औल्याएका अन्य कैफियतहरु सुधार गर्ने ।

उपर्युक्त निर्देशनहरु शेयरधनीहरुको जानकारीका लागि वार्षिक प्रतिवेदनको छुट्टै पानामा प्रकाशित गर्ने गरी आ.व. २०६६/६७ को वार्षिक साधारण सभा प्रयोजनको लागि वित्तीय विवरण प्रकाशन गर्न स्वीकृति प्रदान गरिएको व्यहोरा निर्णयानुसार जानकारी गराउँदछु ।

बोधार्थ:

नेपाल राष्ट्र बैंक

बैंक तथा वित्तीय संस्था नियमन विभाग ।

भवदीय,

(वीरबहादुर के.सी.)
सहायक-निर्देशक



साना किसान विकास बैंक लि.

नेपाल राष्ट्र बैंकबाट इजाजतपत्र प्राप्त 'घ' वर्गको लघुवित्त विकास बैंक

केन्द्रीय कार्यालय

सुविधानगर, काठमाडौं

फोन : ०१-४१११८२८, ४१११८२३

फ्याक्स : ०१-४१११८०१

इमेल : skbbl@wlink.com.np

वेबसाइट : www.skbbl.com.np

इलाका कार्यालयहरू

विरागञ्ज

फोन / फ्याक्स : ०२३-५४२७२८

इटहरी

फोन / फ्याक्स : ०२५-५८४३३४

जनकपुर

फोन : ०४१-५२७५३६, फ्याक्स : ०४१-५२७२१०

हेटौडा

फोन / फ्याक्स : ०५७-५२५३८८

बुटवल

फोन / फ्याक्स : ०७१-५४१०३३

गजुरी

फोन / फ्याक्स : ०१०-५२२२७१

पोखरा

फोन / फ्याक्स : ०६१-५३४४१३

नेपालगञ्ज

फोन : ०८१-५२६१३६, फ्याक्स : ०८१-५२७४२३